

សម័យហ្គោលនិកមកម៉្លះ ហើយស្នាដៃសិល្បៈនេះចេះតែវិវត្តហូរហែមករហូតដល់សម័យប្រាសាទ ។ ដើមបីសំរួលដល់ការសិក្សា គេនិយមចែកសិល្បៈជា រចនាបថ (Style) ដោយយកឈ្មោះប្រាសាទសំខាន់ៗ មកដាក់ឈ្មោះ រចនាបថទាំងនោះដូចតទៅ :

- ១-រចនាបថ ភ្នំដំរី (ស.វ. ទី ១-៦)
- ២-រចនាបថ សំបូរ (ពាក់កណ្តាលទី ១ នៃស.វ. ទី ៧)
- ៣-រចនាបថ ព្រៃព្រះខ្មែរ (ពាក់កណ្តាលទី ២ នៃស.វ. ទី ៧)
- ៤-រចនាបថ កំពង់ច្រវែះ (ស.វ. ទី ៨)
- ៥-រចនាបថ គូលែន (ពាក់កណ្តាលទី ១ នៃស.វ. ទី ៩)
- ៦-រចនាបថ ព្រះគោ (១ ភាគ ៤ ចុងក្រោយនៃស.វ. ទី ៩)
- ៧-រចនាបថ បាយ័ន (ចុងស.វ. ទី ៩ និងដើមស.វ. ទី ១០)
- ៨-រចនាបថ ខោរខែរ (១ ភាគ ៤ ទី ២ នៃស.វ. ទី ១០)
- ៩-រចនាបថ បន្ទាយស្រី (ពាក់កណ្តាលទី ២ នៃស.វ. ទី ១០)
- ១០-រចនាបថ ឃ្លាំង (ចុងស.វ. ទី ១០ និងពាក់កណ្តាលទី ១ នៃស.វ. ទី ១១)
- ១១-រចនាបថ បាយ័ន (ពាក់កណ្តាលទី ២ នៃស.វ. ទី ១១)
- ១២-រចនាបថ អង្គរវត្ត (ពាក់កណ្តាលទី ១ នៃស.វ. ទី ១២)
- ១៣-រចនាបថ បាយ័ន (ពាក់កណ្តាលទី ២ នៃស.វ. ទី ១២ និងដើមស.វ. ទី ១៣) ។

* ស្ថាបត្យកម្មបុរាណសម័យអង្គរ (ស.វ. ទី ១ ដល់ ៨) .-

- នៅក្នុងរចនាបថភ្នំដំរី : ដំបូងខ្មែរបាន ខោរខែរ ធ្វើជាប្រាសាទ (ប្រាសាទនៅភ្នំដំរី) ដូចនៅឥណ្ឌាដែរ ។

- នៅក្នុងរចនាបថសំបូរ : ប្រាសាទសំខាន់ៗគឺមានរាងតូចៗ ធ្វើអំពី ឥដ្ឋបូកបាយអមួយបែបដែលផ្សំឡើងដោយកំបោរនិងស្ពឺ ។ បាយអបែបនេះមិនសូវជាប់បានយូរទេ សព្វថ្ងៃរចនាបថសំបូរអស់ទៅហើយ ។ ឯក្របខ្វាច-បង្អួច ផ្លែ (linteau) និងសសរពេជ្រ (colonnette) ធ្វើអំពី ថ្មភក់ (grès) ដែលជាថ្មភក់ម្យ៉ាងដែលមានគ្រាប់ខ្សាច់ស្លឹកៗផ្សំលាយជាប់គ្នាយ៉ាងរឹង ។ ថ្មភក់មានពណ៌ប្រផេះនិងក្រហម ។ ចំលាក់នៅលើថ្មភក់មានសភាពល្អណាស់ ។

- នៅក្នុងរចនាបថព្រៃព្រះខ្មែរ : ស្ថាបត្យកម្មមានលក្ខណៈប្រហែលគ្នានឹងស្ថាបត្យកម្មក្នុងរចនាបថសំបូរដែរ ។

- នៅក្នុងរចនាបថកំពង់ច្រវែះ : ប្រាសាទសំខាន់ៗនៃទាំងអស់សង់ដូចក្នុងសម័យមុនៗដែរ គឺសង់រាបនឹងដី លើកលែងតែប្រាសាទអកយំមួយដែលសង់ច្រើនជាងមានរាងដូចចេតិយ ។

* ស្ថាបត្យកម្មបុរាណសម័យអង្គរ (ស.វ. ទី ៩ ដល់ ១៣) .-

- នៅក្នុងរចនាបថគូលែន : ដូចសម័យមុនៗដែរ គេសង់ប្រាសាទអំពី ឥដ្ឋនៅឡើយ ម៉្លែងតែគេនិយមសាងប្រាសាទភ្នំ (ប្រាសាទមានរាងខ្ពស់ដូចភ្នំ រីសាងនៅលើកំពូលភ្នំ) ដើម្បីតំរូវទៅតាមពិធីទេវរាជ (ក្នុងរាជ្យព្រះ

បានជ័យវិជ្ជាទី២) ។ គេចាត់ទុកសម័យគូលែនជាសម័យសិល្បៈរីកចំរើន ឡើងវិញ (Renaissance) ដោយសារមានការសាកល្បងរចនាបញ្ចូលគ្នា នៃសិល្បៈ ពីបុព្វអង្គ ពីឥទ្ធិពល ចាម-ផ្លា អោយទៅជាសិល្បៈមួយថ្មី ប៉ុន តែពុំទាន់មានលក្ខណៈច្បាស់លាស់ល្អនៅឡើយទេ ។

- នៅក្នុងរចនាបថព្រះរតា : គេសាងប្រាសាទអំពីអដ្ឋនៅឡើយ ប៉ុន្តែគេសាងប្រាសាទជាច្រើននៅលើខឿនតែមួយ (ព្រះរតា លលៃ) ដើម្បី ខ្ពស់ចំពោះបុព្វបុរសមានព្រះមាតាបិតាជាដើម ។ មានការសាកល្បង សង់ប្រាសាទក្នុង ៗ អំពីជួរកំចំនួន ១២ នៅលើជាន់ទី៤ នៃប្រាសាទបាគង ។ សិល្បៈក្នុងរចនាបថនេះ មានលក្ខណៈខ្មែរសុទ្ធសាធ ហើយមានវិវត្តន៍ក្នុង សម័យក្រោយមកទៀត ។

- នៅក្នុងរចនាបថបារាំង : មានលក្ខណៈច្រើនគេហ៊ានសាងប្រាសាទ ធំៗអំពីជួរកំ មានច្រើនជាន់នៅលើខឿនខ្ពស់រាងសាជី (pyramide à gradin) ជាពិសេសគេនិយមសាងប្រាសាទនៅលើកំពូលភ្នំតែម្តង (ឧ. ប្រាសាទបារាំង) ។

- នៅក្នុងរចនាបថកោះរិក : មានលក្ខណៈដូចសម័យមុនដែរ ប៉ុន តែគេបានសង្កេតឃើញមានប្រាសាទមួយក្នុងចំណោមប្រាសាទនៅកោះរិក សង់នៅលើខឿន៧ ជាន់ដែលមានកំពស់ប្រហែល ៣៥ម. ។

- នៅក្នុងរចនាបថបន្ទាយស្រី : មានលក្ខណៈស្មុគស្មាញ ច្របូក ច្របល់គ្នា ប៉ុន្តែមានការចំរើនលូតលាស់ថ្មីទៀត : មានបន្ទប់រំលែង

សង់នៅជាន់ទី ១ ក្នុងប្រាសាទមេបុណ្យខាងកើត ។

- នៅក្នុងរចនាបថឃ្លាំង : គេលែងសាងប្រាសាទអំពីអដ្ឋទៀត ហើយ ។ សំណង់ប្រាសាទភ្នំនិងកំណើតថែវ (galerie) កាន់តែរីក ចំរើនឡើងទៀតនៅក្នុងសម័យនេះ ។

- នៅក្នុងរចនាបថ បាពួន : ប្រាសាទភ្នំរិតតែមានចំនួនច្រើនឡើង ទៀតឯខឿនកាន់តែចំហើយកាន់តែខ្ពស់ ។

នៅក្នុងរចនាបថ អង្គរវត្ត : ស្ថាបត្យកម្មខ្មែរបានចំរើនឡើងដល់ កំពូល ។ គេសាងប្រាសាទអង្គរវត្តជាប្រាសាទភ្នំអំពីជួរកំ (ត្រូវប្រាសាទ ទាំងមូល) ។ គេជាមុននឹងសាងប្រាសាទអង្គរវត្តប្រកបដោយប្លង់ដីល្អវិចិត្រ ស្ថាបត្យកម្មខ្មែរ បានសាកល្បងសាងប្រាសាទបីមាលា ដែលមានប្លង់ ដូចអង្គរវត្តដែរ ក៏ប៉ុន្តែប្រាសាទបីមាលានេះសង់នៅលើដីរាបស្មើ ។

- នៅក្នុងរចនាបថបាយ័ន : ស្ថាបត្យកម្មចុះអន់ថយបន្តិច ព្រោះ ប្រាសាទទាំងឡាយសាងដោយប្រញាប់ប្រញាល់ពេក ហើយថ្មក៏មិនសូវ មានគុណភាពល្អដូចសម័យមុនឡើយ ។ ប្រាសាទទាំងឡាយសុទ្ធតែសង់ នៅលើដីរាបស្មើបែបជាវត្តភារាម (លើកលែងប្រាសាទបាយ័ន) ដើម្បី សំរេបទៅតាមទស្សនៈពុទ្ធសាសនា ។ លក្ខណៈពិសេសនៃរចនាបថនេះគឺ ប្រាសាទមុខបួនញញឹមប្រិមប្រិយ និងមាននាគធម្មសន៍ខាងផ្លូវដែលឆ្លងក្នុង ទៅកាន់ប្រាសាទ ។

សង្ខេប . - ក្រៅពីសម្ភារៈ ថ្មភ្នំ អដ្ឋ បាយ័ន ថ្មភក់ មានថ្មបាយ

ក្រៀម (latérite) ដែលជាវិមានជាតិដែក មានសណ្ឋានគ្រាប់ ។ ជាប់
គ្នាដូចជាយក្រៀម មានពណ៌ក្រហម ខ្មៅ ស្វាយ ។ ថ្មបាយក្រៀមធំ
និងធាតុអាកាសក្របំបែបយ៉ាង ។ គេមិនធ្លាក់លើថ្មប្រភេទនេះទេ ប៉ុន្តែ
ប្រើសំរាប់កំរិត ដំណើរចុះទៅក្នុងស្រះ ខ្សែប្រាសាទ និងដំបូលប្រាសាទ
ខ្លះដែរ ។ ឯឈើក៏មានប្រើខ្លះដែរ ប៉ុន្តែគេសម្ភារៈបន្ទាប់បន្សំសំរាប់ធ្វើ
ពិការ ក្រៀមទ្រង់ដំបូលនិងផ្លែ ។ ក្រៅពីនេះគេច្រើនយកឈើទៅសាង
អំនុះស្តុចនិងពន្លាស្តុចនៅពេលបុណ្យទានម្តង ។ សម្ភារៈឈើមិន
អាចទប់ទល់បានយូរនឹងពេលវេលា ហើយនិងធាតុអាកាសឡើយ ។ ដូច
នេះចំលាក់នៅលើឈើក៏មិនស្ថិតស្ថេរដែរ ។

ខ - រចនាសម្ព័ន្ធន្ទ (structure) .-

- ខ្សែដោយថ្មភក់ រឺថ្មបាយក្រៀម ។ គេរៀបដំបូលដែលគេបាន
ត្រដុសរំលីងហើយ ដោយដាក់បន្តបលើគ្នា (តាមបណ្តោយដំបូល ហើយ
ឆ្លាស់គ្នាក្នុងមួយជួរ ។

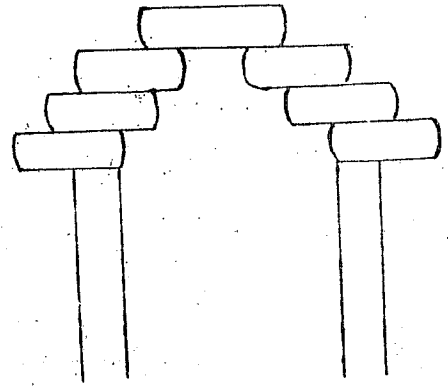

- ថ្ម (voûte) ជួនកាលគេយក
អំប៊ូ ជួនកាលគេយកថ្មដើមបីសំ
រិត (ដំបូលប្រាសាទ) ។ នៅ
ស្រុកខ្មែរ គេធ្វើរតដោយរៀប
ដំបូល រឺអំប៊ូអោយលៀងចេញពី

គ្នាបន្តិចម្តងៗ រហូតដល់គ្នាដល់ដំបូលលើបង្អួច (voûte à encorbelle-
ment) ។ ជួនកាលគេសន្សំដានឈើដាំមិនអោយមើលឃើញរូត
បែបនេះ ។

- ឆ្មុក ឬឆ្មួច គេធ្វើក្របខ្សាច់ប្រាសាទអំពីថ្មភក់ ។ ឯបង្អួច ជួនកាលមាន
រាងការ ជួនកាលគេក្រាបពិភ័យ ។ គេច្រើនធ្វើទ្វារបង្អួចបិទដីអោយ
ភាគ អំពីថ្មបាយក្រៀម ជួនកាលគេធ្វើជាចំរើងអំពីថ្មភក់ដាក់បញ្ជូនតាម
បង្អួច ។

នៅតាមដំបូលប្រាសាទខ្លះ សិល្បករបានធ្វើទ្វារនិងបង្អួច
បញ្ឆោត (fausses portes et fausses fenêtres) ។

- ផ្លែ ច្រើនមានទំហំធំនិងទម្ងន់ធ្ងន់ ដែលទ្រដោយសសរពេជ្រ (colon-
nette) ពីរ ។ ធម្មតាគេធ្វើផ្លែពីរដាន ។ ផ្លែទី១ ជាដុំដំបូលម្នាក់
(ផ្លែសំរាប់ទ្រ) ។ ផ្លែទី២ ជាដុំដំបូល ដែលគេចង់ដោយក្បាច់ក្បូរ រឺរូប
ផ្សេងៗ ហើយដែលដាក់បិទពីមុខផ្លែទី១ (ផ្លែសំរាប់លំអ) ។ គេបាន
សង្កេតឃើញ ថាក្បាច់លំអនៅលើផ្លែ និងលើសសរពេជ្រក៏មានវិវត្តន៍ហួត
ពេញ រចនាបថមួយទៅរចនាបថមួយដែរ ។

គ - រចនាសម្ព័ន្ធន្ទទូទៅ (structure générale) .-

គេតែងចាត់ទុកថា ប្រាសាទដាច់នៅរបស់អាទិទេព ។ ប្រាសាទ

ប្រាសាទដែលជាលំនៅអាទិទេព (sanctuaire) មានទំហំតូច ។ អ្នក
ដែលអាចចូលទៅក្នុងប្រាង្គនោះបាន មានតែពួកប្រាហ្មណ៍បុរោហិត និង
ពួកថែរក្សាប្រាសាទ ។ គេច្រើននិយមធ្វើប្រាង្គអាទិទេពនោះ ជាបាវ
សាដី (forme pyramidale) ហើយគេចាត់ទុកថាជាតំណាងភ្នំព្រះសុ-
មេរុ ដែលដាទៅស្ថានរបស់អាទិទេពក្នុងប្រាហ្មណ៍សាសនា ។ ប្រាង្គនេះ
ស្ថិតនៅចំអាក្ស(axe) នៃប្រាសាទនិងនៅចំកណ្តាលប្រាង្គឯទៀត ។ ដែល
ជាលំនៅរបស់ទេវៈរាយរេន និងជាលំនៅរបស់យានជំនិះនៃអាទិទេព ។

ប្រាសាទខ្លះទៀតត្រូវបានស្ថិតិដ្ឋានថាជាបណ្ណាល័យ ប៉ុន្តែអ្នកខ្លះ
បានអះអាងថាជាកន្លែងដែលគេទុកដាក់ប្រដាប់ប្រដាសំខាន់ៗ សំរាប់រៀប
ពិធីទៅវិញ ។

គេបានសង្កេតឃើញនៅក្បែរប្រាសាទមានស្រះមួយដានិច្ច ។ គេ
តែងធ្វើកំពែងព័ទ្ធជុំវិញប្រាសាទ ។ ប្រាសាទខ្លះមានកំពែងច្រើនជាន់
កំពែងខ្លះសំរាប់ចូលបានតែពួកប្រាហ្មណ៍បុរោហិត ខ្លះទៀតសំរាប់ពួក
អ្នករាំ ពួកភ្លេងជានើម ។ នៅមាត់ដង្កើតទើងទៅកាន់កំពែងនីមួយៗ
មាន គោបុរៈ គឺជាទ្វារដែលមានដំបូលរាងដូចប្រាង្គកណ្តាលដែរ ប៉ុន្តែ
តូចជាង ។ នៅពីមុខប្រាង្គកណ្តាល មានថែវម្យ៉ាងដែលភ្ជាប់ទៅនឹង
ប្រាង្គនោះ ហើយដែលគេនិយមហៅថា មណ្ឌប ។

ជាទូទៅគេសង់ប្រាសាទបែរមុខទៅទិសខាងកើត ដោយគេនិយម
ជឿថាទិសខាងកើតជាទិសដែលកើតមានសេចក្តីចម្រើនរុងរឿង លើកលែង

ប្រាសាទអង្គរវត្តមួយ ដែលបែរមុខទៅទិសខាងលិចវិញ ។ មានសម្បត្តិ-
កម្មជាច្រើនចំពោះការបែរមុខទៅលិចនៃប្រាសាទអង្គរវត្ត :

- អ្នកខ្លះថាធ្វើប្រាសាទអង្គរវត្តបែរមុខទៅកើត វាដិតស្តីស្រៀមរាប
ពេកនោះហើយគ្មានកន្លែងធ្វើបុណ្យទាន ហើយផ្លូវចូលទៅកាន់រាជធានីអង្គរ
ធំនោះនៅទិសខាងលិចស្រាប់ ។

- អ្នកខ្លះថាធ្វើបែរទៅកើត ហាក់ដូចជាចាត់ចូលទៅលើប្រាសាទសំខាន់ៗ
ឯទៀត ។

- អ្នកខ្លះទៀតថា បានជាបុព្វបុរសយើងសាងអង្គរវត្តបែរមុខទៅខាងលិច
ពីព្រោះប្រាសាទនេះជាប្រាសាទផ្លូវរបស់ព្រះបាទសុរិយាវរ្ម័នទី ២ ។

យ - រូបភាពនៃប្រាសាទ . -

គេបានសង្កេតឃើញថា ប្រាសាទបុរាណមានច្រើនប្រភេទណាស់ :

- ប្រាសាទដែលមានប្រាង្គតែមួយ ហើយសង់ជាចំកែង
- ១. ប្រាសាទភ្នំបាយ៉ង់ ប្រាសាទភ្នំបាសិត ប្រាសាទភូមិប្រាសាទ ។ល។
- ប្រាសាទដែលមានប្រាង្គច្រើននៅលើខ្សែនៃតែមួយជាន់
- ១. ប្រាសាទព្រះរតា ប្រាសាទលលៃ ។ល។
- ប្រាសាទដែលសង់លើដីរាប (temple à plat) គ្មានខ្សែទេ
គឺសង់ជាលំដីរាបស្មើ ។
- ១. ប្រាសាទ ភូមិប្រាសាទ ប្រាសាទព្រះខាន់ ។ល។

- ប្រាសាទភ្នំ (temple-montagne) សង់ខ្ពស់ដូចភ្នំ មានទំហំធំ

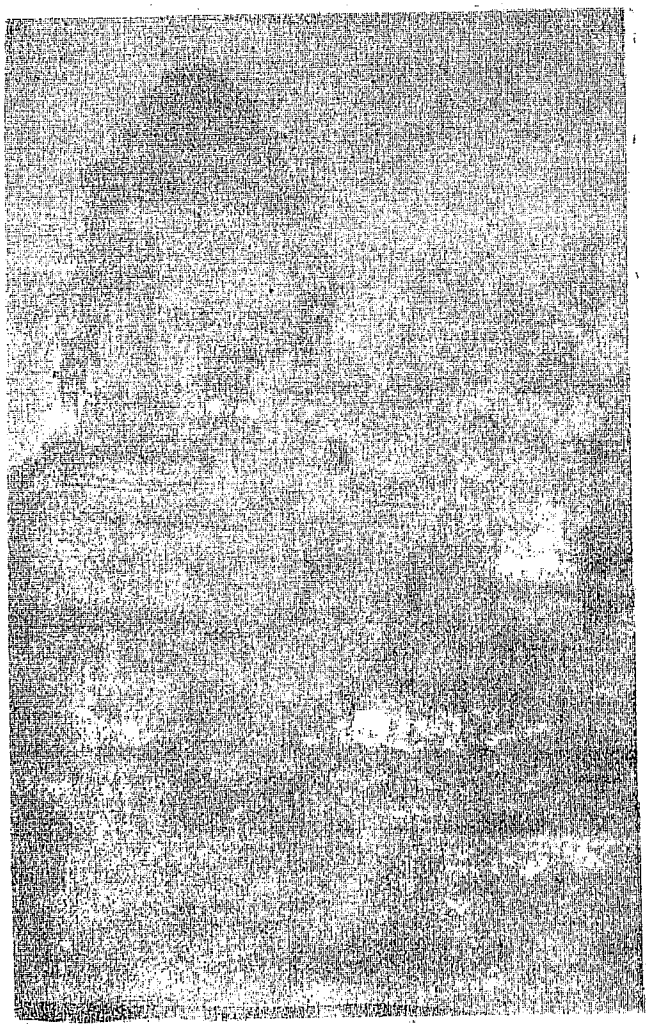

ប្រាសាទបក្សីចាំក្រុង

មានខ្លះច្រើនជាង ។ ប្រាសាទភ្នំមាន២យ៉ាង : ប្រាសាទភ្នំ ដែលសង់នៅលើភ្នំធម្មជាតិ (montagne naturelle) ឧ. ប្រាសាទបារាំង និងប្រាសាទភ្នំដែលសង់នៅលើដី (montagne artificielle) ឧ. ប្រាសាទបាគង ប្រាសាទបក្សីចាំក្រុង ប្រាសាទធំ ប្រាសាទប្រែរូប ប្រាសាទតាកែវ ប្រាសាទបាពួន ប្រាសាទអង្គរវត្ត ប្រាសាទបាយ័ន ។ ល ។ គេសង់ប្រាសាទភ្នំ គឺ ដើម្បីតំណាងភ្នំនេះឯង ។ តាមទស្សនៈវិទ្យា គេនិយមគោរពភ្នំព្រះសុមេរុជាប៉ាន់នៃអាទិទេពឥសូរ ។ នៅស្រុកខ្មែរ តាមជំនឿលទ្ធិសាសនាព្រាហ្មណ៍អំពីអាទិទេព គេបានសាងរូបលិង្គតំណាងព្រះឥសូរ តំកល់នៅក្នុងប្រាសាទភ្នំខ្លះ មានប្រាសាទបាគង ប្រាសាទបារាំង ជាដើម ហើយដែលមានទំនាក់ទំនងនឹងពិធីទេវរាជថែមទៀត ។

ខ - វត្តចារប្រាសាទ -

មតិខ្លះបានយល់ច្រឡំថា ប្រាសាទដែលបុព្វបុរសយើងបានកសាងទុកមកគឺសំរាប់ដាស់នៅស្ថាន (រាជវាំង) របស់ព្រះមហាក្សត្រ ។ តាមពិតប្រាសាទខ្មែរបុរាណទាំងឡាយ ទោះជាប្រាសាទភ្នំក្តី គឺ ជាប្រាសាទសង់លើដីរាបក្តី ព័រមែនសំរាប់នៅទេ គឺ សំរាប់ :

- ឧទ្ទិសជូនអាទិទេព គឺ ទេវៈផ្សេងៗ ក្នុងសាសនាព្រាហ្មណ៍ ដូចជា ព្រះឥសូរ ព្រះនារាយណ៍ ជាដើម ។

- ឧទ្ទិសថ្វាយអាធិសត្វ ក្នុងពុទ្ធសាសនា ដូចជាលោកេស្វរៈ (ពោធិសត្វ ខានពុទ្ធសាសនាមហាយាន) ។
- ឧទ្ទិសថ្វាយទេវរាជ (តំកល់លិង្គព្រះឥសូរក្នុងប្រាសាទជាតំណាងព្រះ រាជាន) ។
- ឧទ្ទិសថ្វាយបុព្វបុរសព្រះរាជាន មានព្រះបិតា-មាតា និងវិវជនខ្លះ ។

ច - តំណែងនៃស្ថាបត្យកម្មខ្មែរ

ការសិក្សារួចមកហើយ បង្ហាញអោយឃើញថា សិល្បៈផ្នែកស្ថាបត្យកម្មខ្មែរមានវិវត្តន៍ឥតឈប់ឈរ ទៅកាន់ការលូតលាស់ធំធេងពីសម័យ មួយទៅសម័យមួយទៀត ។ ការចំរើនលូតលាស់បែបនេះ សំរាប់អោយ ឃើញថាបុព្វបុរសខ្មែរដែលជាស្ថាបត្យករ មានទេពកោសល្យខ្ពង់ខ្ពស់ ណាស់ ។ ក្រៅពីទេពកោសល្យខាងច្នៃនិងផ្សេងៗសិល្បៈបរទេសជាមួយ សិល្បៈរបស់ខ្លួនដើមបីអោយកើតបានជាសិល្បៈមួយថ្មីទៀត មានរូប- រាងនិងលក្ខណៈដ៏ខ្មែរ នៅមានទេពកោសល្យខាងច្នៃស្របតាម ទស្សនៈដែលជាមូលដ្ឋានទ្រទ្រង់សិល្បៈនោះទៀត ។

នៅសម័យភ្នំដំរី ខ្មែរបានយកភ្នំធម្មជាតិមកលុះធ្វើជាប្រាសាទត្រាប់ តាមឥណ្ឌាមែន ប៉ុន្តែនៅសម័យក្រោយមកទៀតបុព្វបុរសខ្មែរបានច្នៃ គំនិតគោរពនៅលើទីខ្ពស់អោយចេញជារូបរាងប្រាសាទ (ប្រាសាទភ្នំ) មាន ខ្សែទ្រូងដាច់ដើមបីអោយខ្ពស់ដូចភ្នំធម្មជាតិ ។ ទស្សនៈគោរពនៅលើ

ទីខ្ពស់នេះ ខ្មែរយើងក៏ធ្លាប់មានរួចមកហើយដែរ មុនសាសនាព្រាហ្មណ៍ ចូលមក គឺទស្សនៈគោរពព្រះភិក្ខុនៅលើកំពូលភ្នំ រឺ នៅទីខ្ពស់ ។ លុះ ទស្សនៈឥណ្ឌាចូលមកក៏ស៊ីគ្នាតែម្តង ។ ឯបង្កាន់ដៃនាគនៅសងខាងផ្លូវ ទៅកាន់ប្រាសាទនីមួយៗ និងភូមិកិរិយាព័ទ្ធជុំវិញប្រាសាទជាមិត្តរូបនៃ កំណរសម្បទ្រទ្រង់ដោះក្នុងទស្សនៈឥណ្ឌានាសម័យដើមក៏បានក្លាយមកជានិ- មិត្តរូបនៃនយោបាយទឹកដីប្រាសាទរបស់ខ្មែរនាសម័យអង្គរ ។ ត្រង់នេះ បង្ហាញអោយឃើញថា សិល្បៈខ្មែរពុំគ្រាន់តែបំរើគំនិតនិមិត្តរូបនិយមក្នុង ជំនឿសាសនាប៉ុន្មានទេ គឺបំរើគំនិតមនុស្សនិយម (បំរើប្រយោជន៍ មនុស្ស) ផងដែរ ។

អាស្រ័យដោយស្នាដៃដ៏ប៉ិនប្រសប់ ដ៏ឆើតឆាយរបស់ដួនតារយើង បែបនេះហើយ បានជាសិល្បៈស្ថាបត្យកម្មខ្មែរ មានតំលៃខ្ពង់ខ្ពស់ទាំង ក្នុងប្រទេស ទាំងក្រៅប្រទេសដោយបានទទួលការគោរពសរសើរ ស្រប ល្អយ៉ាងក្រៃលែង ។

តំលៃបែបនេះក៏មានដែរនៅក្នុងសិល្បៈផ្នែកចំលាក់ ដែលយើងនឹង លើកយកមកសិក្សាតទៅទៀត ។

* * *

២- រូបចំលាក់បូរណ

ក្រៅពីសិល្បៈសំណង់ បុព្វបុរសខ្មែរបានទុកស្នាដៃខ្លះខាងសិល្បៈ
ចំលាក់ដែលគេបានប្រទះឃើញជាច្រើននៅតាមប្រាសាទខ្មែរបូរណ ។

ក - ប្រភេទចំលាក់ -

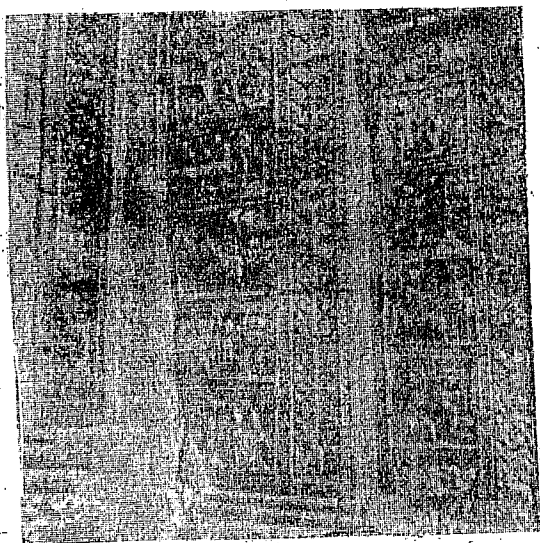
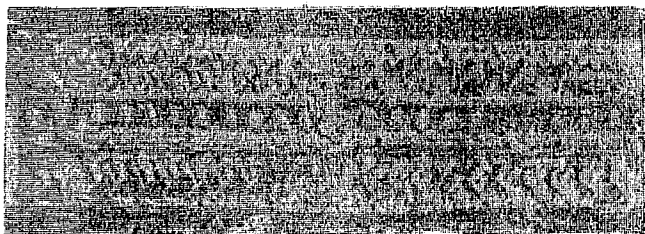

ក្បាច់លិបជាទៀង

គេបានសង្កេតឃើញថា ចំលាក់បូរណខ្មែរមាន ៣ យ៉ាងគឺ : ចំ-
លាក់លិប រឺ ចំលាក់រាក់ ចំលាក់លៀន រឺ ចំលាក់ជ្រៅ និង ចំលាក់
លោត (ក្លាយទៅជារូបបដិមា) ។

- ចំលាក់លិប (bas-relief) គឺក្បាច់ដែលគេធ្លាក់នៅលើផ្ទាំងដូចលូកចូល
ទៅក្នុងផ្ទៃដី មើលទៅមិនសូវឃើញខ្ពស់ រឺដុះចេញខ្លាំងពីផ្ទៃដីទេ ។
គេច្រើនធ្វើក្បាច់បែបនេះនៅតាមជញ្ជាំងប្រាសាទ ។ ឧ. ក្បាច់លិបដា
រឿង (bas-relief à scènes) នៅតាមវិថីជាន់ទី ១ នៃប្រាសាទអង្គរវត្ត ។

- ចំលាក់លៀន (haut-relief) គឺក្បាច់ដែលធ្លាក់នោះលៀនចេញខ្ពស់
ពីផ្ទៃដី ព្រោះគេដាច់សាច់ដូចអោយជ្រៅ មើលទៅរូបចំលាក់ហាក់ដូចផុស
ចេញពីផ្ទៃដី ។ គេនិយមធ្វើចំលាក់លៀន នៅលើផ្នែក លើសសរពេជ្រ
លើជញ្ជាំង (ដូចរូបទេពអប្សរ) ។

- ចំលាក់លោត (ronde-bosse) ម្ល៉េះនេះ គេធ្លាក់រូបសត្វ រឺមនុស្ស
ព្រមទាំងលើជញ្ជាំងទេ គឺដាច់ពីជញ្ជាំង ប៉ុន្តែនៅជិតដាច់នឹងជញ្ជាំងដោយ
ទំរ (stèle d'appui) ព្រោះខ្លាចរលំដួល ។ លុះក្រោយមកទៀតគេ
ធ្លាក់រូប បដិមា (statue) ដាច់តែឯង ដោយមិនចាំបាច់មានទំរដូចមុន
ទៀតទេ ។

ខ - ប្រភេទចំលាក់ -

រូបចំលាក់បូរណមានច្រើនបែបយ៉ាងណាស់ ក្នុងពេលនេះយើង

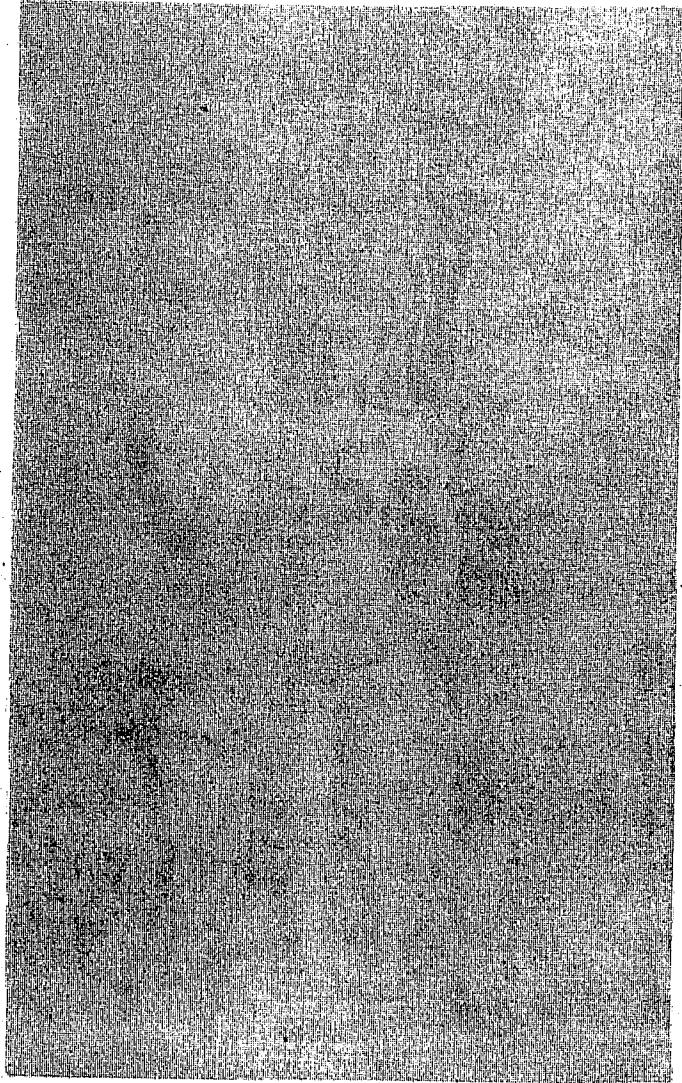

ទេពរម្យរ

សូមលើកយកតែរូបចំណាក់ដែលទាក់ទងទៅនឹងសាសនា និងប្រាសាទ
បូរណមកសិក្សាតែប៉ុន្មាននោះ ។

* ពុទ្ធរូប (4) (5) . -

គេបានប្រទះឃើញមានពុទ្ធរូបដ៏មា តាំងពីក្នុងសម័យនគរភ្នំរម្យរ ៖
ក្នុងសិល្បៈខ្មែរ ព្រះពុទ្ធរូបគ្មានគ្រឿងអលង្ការទេ ហើយច្រើនមានការ
វិការ (មុទ្រៈ រឺ មុទ្រា) ប្លែកៗ គ្នាដូចតទៅនេះ ៖

- ឈានមុទ្រៈ រូបគង់ភ្នែនមាននាគប្រក់ពីលើ បាតព្រះហស្តទាំងពីរលា
ហើយដាក់លើភ្នៅ គឺជាកាយវិការកំពុងធ្វើសមាធិ (geste de la médita
tion) ។

- ភូមិស្សសីមុទ្រៈ រូបគង់ភ្នែន ព្រះហស្តឆ្វេងដាក់លើភ្នៅ ព្រះហស្តស្តាំ
ដាក់លើក្បាលដង្កែងហើយសំយុងចង្កុលព្រះហស្តទៅរកដី គឺជាកាយវិការ
យកព្រះធរណីជាសាក្សី (geste de l' attestation de la terre) ក្នុង
ពេលផ្សំព្រះមា ។

- អរាយមុទ្រៈ រូបឈរ ព្រះហស្តទាំងពីរលាដាក់ទៅមុខ ចង្កុលព្រះហស្ត
លើកទៅលើ គឺជាកាយវិការបញ្ជាក់ ជំ កុំខ្លាច (geste qui assure) ។

- ធម្មចក្រមុទ្រៈ រូបគង់ភ្នែន ព្រះហស្តទាំងពីរបង្ហាញជាសញ្ញាបន្តិសកង
ចក្រ គឺជាកាយវិការសំដែងធម្មចក្រ (geste de faire tourner la
roue de la Loi) ។

- វិវម្ព្យៈ រូបឈរ ព្រះហស្តលាដាក់ទៅមុខ ចង្អុលព្រះហស្តសំយុង
ទៅក្រោម គឺជាកាយវិការសប្បុរសធម៌ដាក់ទាន (geste de la charité
ou du don) ។

- វិតកិម្ព្យៈ រូបឈរ ព្រះហស្តទាំងពីរលើមេដៃទៅមុខ បត់ចង្អុលព្រះ
ហស្តកណ្តាលមកភ្ជាប់នឹងមេដៃ គឺជាកាយវិការបង្ហាញថា ការដែលធ្វើ
រួចហើយធ្វើដំបូងទៀតអោយវិនិច្ឆ័យមែនឡើយ (geste de l'argumen-
tation) រឺបង្ហាញការត្រិះរិះពិចារណា ។

ក្រៅពីរូបដែលមានកាយវិការទាំងនេះ គេបានសរសេរឃើញមាន
ពុទ្ធរូបគង់ភ្នែន មានរូបស្តាំស្តមឃើញវិតភ្នែន (ព្រះពុទ្ធច្រើនក្នុងកិរិយា)
និងពុទ្ធរូបដុំផ្លៀងទៅខាងស្តាំ (ព្រះពុទ្ធចូលបរិនិព្វាន) ។

នៅមានលក្ខណៈដូច្នោះ ៗ ទៀតដើម្បីសំគាល់ព្រះពុទ្ធរូបដូចជា :

- គ្រងចីវរ ទុកស្នាខាងស្តាំទទេ
- មានសញ្ញាមួយនៅចន្លោះភ្នែក
- មានពក រីកនុប (protubérance) នៅលើព្រះកេស
- មានសក់ច្រើនរួញ ហើយគួចត្របាញ់ដុំៗ
- មានមុខមូលរាងពងក្រពើ
- មានត្រចៀកធំ ៗ ហើយវែងធ្លាក់ទៅក្រោម
- មានទឹកមុខញញឹម ។



* ពោធិសត្វ (ក្នុង
ពុទ្ធសាសនាមហាយាន) .-

- លោកេស្វរៈ ជា
ពោធិសត្វជួយសង្គ្រោះ
និងអោយសុខដល់សត្វ
លោក ។ គេធ្លាក់រូប
ពោធិសត្វលោកេស្វរៈ
គង់ឈរលើផ្កាឈូក
មានព្រះហស្តច្រើន
ទ្រង់កេតនភណ្ឌដូច្នោះ
មានគម្ពីរខ្សែផ្កា ដប
រឺ ម្លូ ផ្កាឈូកជាដើម

លោកេស្វរៈ

មានត្រៀមលក្ខណៈច្រើន មានផ្លូវសក់ធំ ៗ ហើយនៅលើផ្លូវសក់ មាន
ព្រះពុទ្ធរូបមួយឈ្មោះ វរមិសាសិ (Amitabha) ។

- មញ្ញស្រី ជាពោធិសត្វតុលាការ ។ គេធ្វើរូបមនុស្សកាន់សៀវភៅមួយ
និងព្រះខាន់មួយ គង់លើសត្វតោ ។

សមន្តកិទ្រ ជាពោធិសត្វគ្រប់គ្រងខ្មាន់ (អ្នកកាន់) សាសនា ។ គេធ្វើរូប

មនុស្សគង់លើសត្វដំរី ។

- មែត្រយ ជាពោធិសត្វ ដែលនឹងបានគ្រាន់ជាព្រះពុទ្ធ បន្ទាប់ពីព្រះពុទ្ធ សមណគោតម ។

- ក្សិតិគភី ជាពោធិសត្វស្រស់មនុស្សធិនរក ។

- វិជ្រុណិ ជាពោធិសត្វការពារសាសនា ។ គេធ្វើរូបមនុស្សកាន់រន្ទះ។

- ប្រជ្ជាបារមិតា ជាពោធិសត្វស្រី ជានិមិត្តរូបនៃប្រាជ្ញា ។

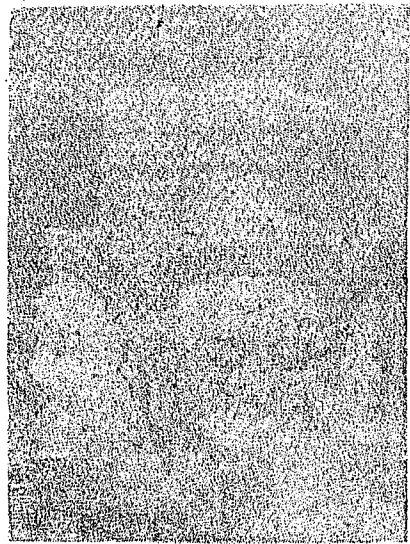

ព្រះព្រហ្ម

- មហេសី ; សរសូតី

- មុត្រ ៣ : ទក្ស ភគី សន្ធិយា ។

* ព្រហ្ម -

លក្ខណៈពិសេសសំខាន់

ព្រះព្រហ្ម គឺ :

- ព្រះភក្ត្រ៤

- ព្រះហស្ត កាន់ គម្ពីរវិទ្យា ។

ផ្កាឈូក

- កេតនភណ្ណ : ប៉ាន់វិដូ

ថាស ស្នាមព្រាងព័ន្ធ ខ្សែ

ផ្កា ។ល។

- យានដំរី : សត្វបាវ័រ

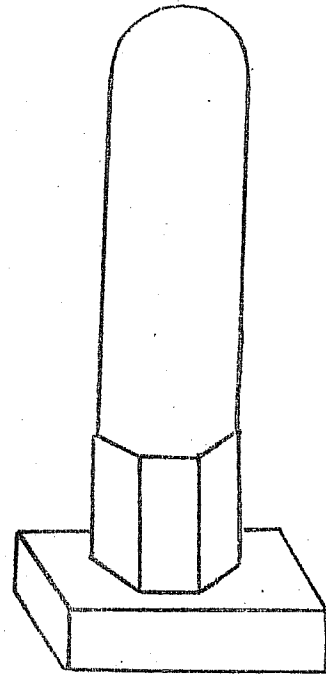

សិល្បៈស្នាមព្រាងព័ន្ធ

* សិល្បៈ -

នៅមុនសម័យអង្គរ គេពុំប្រទះ

ឃើញរូបចំលាក់ ជារូបមនុស្សតំណាង

ព្រះឥសូរឡើយ គឺមានតែចំលាក់រូប

លិង្គព្រះឥសូរ ដែលគេធ្លាក់អំពីដួងពណ៌

ប្រផែន ហើយដែលមានរាងនៅដូចគ

ទៅនេះ :

- ផ្នែកលើមានរាងមូលវិទ្យុដូចសសរ

- ផ្នែកកណ្តាលមានរាង ៦ ជ្រុង ជួន

កាល ៨ ជ្រុងជាទំរ

- ផ្នែកក្រោមមានរាង៤ជ្រុងស្មើជាទំរ

វែង ។

នៅលើរូបលិង្គខ្លះ គេធ្លាក់មុខមនុស្ស ។ លិង្គដែលមានធ្លាក់រូប

បែបនេះ ហៅថា មុខលិង្គ ។

គេនិយមតំកល់លិង្គព្រះឥសូរលើយោនីនាងឧមា (ទុកជាទំរ) ។

គេបានសន្តេតឃើញថា លិង្គព្រះឥសូរ ដែលគេបានគាំនៅក្នុង

ប្រាសាទបូរាណ ពុំមែនសុទ្ធតែតំណាងព្រះឥសូរទាំងអស់ទេ យ៉ាងណា

មិញ លិង្គដែលតំកល់ក្នុងប្រាសាទភ្នំ ដូចជា ប្រាសាទបាគន-បាខែន

ជាដើម ការរូបភាពនៃ (ការបូជាទូទៅ : culte du Roi-Dieu) ។

លុះត្រឹមត្រូវទៀតទើបមានការធ្លាក់រូបមន្តស្បែក ។ សំគាល់ព្រះឥសូរ គឺ :

- រូបដូចស៊ី ដែលមានផ្ចង់សំគាល់ហើយមានខ្សែផ្ការនៅក្នុងនៅដៃ ។

- រូបដូចមហាក្រុងគង់លើចល្លង្គ មានគ្រឿងអលង្ការគ្របមុខ ។

- រូបដូចគ្រូរាជ ។

ព្រះឥសូរ

- រូបមន្តស្បែកដែលមានផ្ចង់សំគាល់អនោមាសចំណិតព្រះចន្ទ (វាងដូចកណ្តៀវ) នៅពីមុខ ។

- រូបមន្តស្បែកដែលមានភ្នែក ៣ : ភ្នែក ២ ដូចមន្តស្បែកមុតា ឯភ្នែកទី៣នៅចំកណ្តាលម្ខាស់ ។

- រូបមន្តស្បែកដែលមានមុខដៃ ២ ជួនកាលបែងភាគជាមុខដៃខ្លះ ហើយមានកេតនភណ្ឌសំខាន់ៗ ដូចជា : ត្រីស្នូល (ច្បុក) ខ្សែផ្កា ស្នា ដបលលាដ៍ក្បាល ខ្សែ ១ ចង្កាយដាច់ដើម ។



គេច្រើនសាស្ត្របុព្វបុត្រៈឥសូរតែម្នាក់ឯង រឺ ជាមួយយានជំនិះគោរន្តិៗ ១ ឯសក្តិ (មហេសីអាទិទេព) ព្រះឥសូរមាននាមផ្សេងៗគឺ : បរវតី ឧមា ទូរតា កាឡិ គោរី ទេវី កុមារី ចន្ទី មហាទេវី ។ ព្រះឥសូរមានបុត្រ ២ អង្គគឺ : សុន្ទ (ទេវីតំណាងចំបាំង មានយានជំនិះជាសត្វភ្លោក) និង គណេស (ទេវីខាងបញ្ញាមានវែង ៤ ពោះកំបោង ក្បាលដាស់រ ភ្នែកតេៗ ខាងស្តាំ ភ្នែកឆ្វេងបាក់ក្នុងពេលប្រយុទ្ធជាមួយបរសុរាម : ដែលជាអវិការវិស្ណុ មានយានជំនិះជាសត្វកណ្តុរ) ។

* នាវាយណ៍ . -

គេធ្លាក់រូបមន្តស្បែក ដែលច្រើនតែមានវែង ៤ មានកេតនភណ្ឌផ្សេងៗគឺ : ចាំស ខ្យងសំងំ មោង ដុំមូល (ផែនដី) រឺ ផ្កាឈូក (និយមនៅស្រុកឥណ្ឌា) ម្តុដមូលវែង (mytre cylindrique) ។ គេច្រើនសាស្ត្រព្រះនារាយណ៍ទ្រង់ឈរ ។ នៅតាមក្បាច់លិបលើជញ្ជាំងប្រាសាទអង្គរវិគ្គ គេប្រទះឃើញព្រះនារាយណ៍ជិះសត្វគ្រុឌ ។ ជួនកាលគេធ្លាក់រូបព្រះនារាយណ៍ជុំលើពស់ឈ្មោះ សេសសៈ នៅកណ្តាលសមុទ្រ មានដើមឈូកដុះចេញពីផ្និត ហើយនៅលើផ្កាឈូកមានរូបព្រះព្រហ្ម ។ សក្តិព្រះនារាយណ៍មាននាមស្រ្តី (តំណាងទ្រព្យសម្បត្តិ) រឺ លង្កិរី (តំណាងសោភណភាព) ព្រះហស្តកាន់ផ្កាឈូក ។ អវិការព្រះនារាយណ៍ មានទាំងអស់ ៧ គឺ :

អរិយធម៌ខ្មែរ

- អវិការជារូបមនុស្ស : រាមនៈ បរសុរាម រាម ក្រិស្ណ ។
- អវិការជារូបមនុស្សក្បាលជាសត្វ : នរសិង្ក កល្យាណ ។
- អវិការជារូបសត្វ : មគ្គ ក្រមី វិរាហ ។

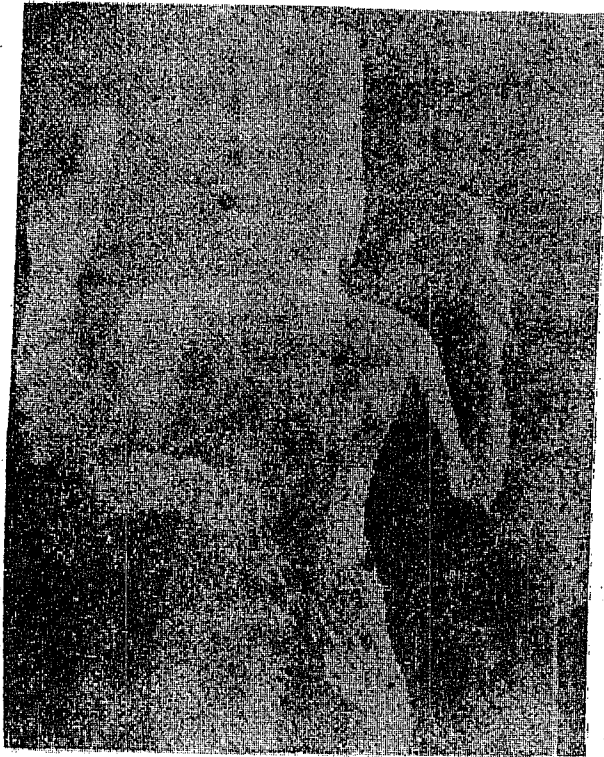

ព្រះនារាយណ៍

នៅស្រុកខ្មែរយើង គេពុំបានធ្លាក់រូបអវិការគ្រប់ទាំងអស់ទេ គេ
ប្រទះឃើញនៅតាមជញ្ជាំងប្រាសាទអង្គរវត្ត មានរូប ក្រមី (នៅក្នុងរឿង

អរិយធម៌ខ្មែរ

កូរសមុទ្រទឹកដោះ) រូប រាម (នៅក្នុងរឿងរាមកេរ្តិ៍ រូប ក្រិស្ណ (នៅក្នុងរឿង
មហាការតៈ) រូប ក្រិស្ណ មួយទៀត លើកវដ្ឋទ្រង់ (ធ្លាក់ជាក្បាលលោត
នៅវិញ្ញាកោះ ខេត្តតាកែវ) រូប កល្យាណ (រូបមនុស្សក្បាលសេះ) ។

* ហិរិហរៈ . -

នៅមុនសម័យអង្គរ គេ
បានសាងរូបបដិមាហិរិហរៈ សំ-
គាល់អាទិទេពឥសូរផង វិស្ណុ
ផង ដូចជាហិរិហរៈប្រាសាទ
អណ្ណិត ។ គេស្គាល់ព្រះឥសូរ
ដោយសារមុខ (នៅចំហៀង
ខាងស្តាំរូប) គេឥតភណ្ឌ រឺ
សក់រួញផ្នត់ៗ ។ ឯព្រះវិស្ណុ
គេស្គាល់ដោយសារមុខ (នៅ
ចំហៀងខាងឆ្វេងរូប) និងមុន
មូលវែង ។ រូបបដិមា ហិរិហរៈ
នេះមាន រាង រោសម ស្នូន ល្អ
ណាស់ ។

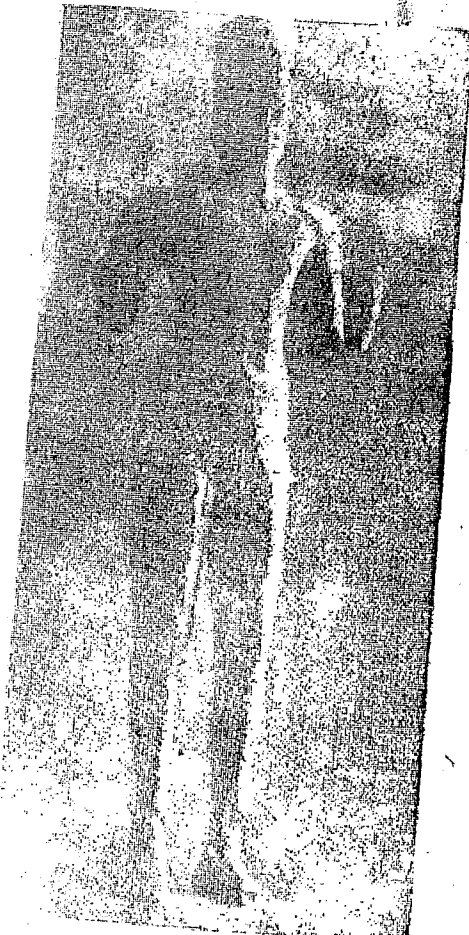

ក្រៅពីរូបចំលាក់តំណាង
ទេវតាសំខាន់ៗ ដែលបានរៀប

រាប់ខាងលើនៅមានរូបចំលាក់សំគាល់ទៅរាយរងជាច្រើនទៀតដូចជា :

- ព្រះឥន្ទ្រ គង់លើដំរីព្រះវិណាក្បាល ៣. កាន់វិជ្រះ ថាស ពូថៅ កង្វែរ ដំរី ។

- ព្រះអង្គី គង់លើសត្វពិពៃ កាន់ពូថៅ ភ្លើងចន្ទ្រ ដ្ឋិត ។

- ព្រះឥន្ទ្រ គង់លើសត្វនាគ បាំងក្លោះ ។

- ព្រះយម គង់លើសត្វក្របី កាន់ពូថៅ មោង ដាវ កាំបិត ។

- ព្រះចន្ទ្រ គង់លើសត្វក្របី កាន់ពូថៅ មោង ដាវ កាំបិត ។

ឯរូបទេព្វា ទេព្វាអប្សរនៅក្នុងសិល្បៈ គេច្រើនធ្វើរូបឈរ រឺហោះ ហើរលើអាកាស ជាអ្នករាំ រឺកាន់បាច់ផ្កា ។ គេធ្វើរូប ទ្វារវិហារ នៅអម មុខទ្វារប្រាសាទហើយមានកាន់អាវុធដង ។

* សត្វ . -

- សត្វដែលជាយានជំនិះរបស់ព្រះទេព : គោនន្ទី ក្រុង ហង្ស ។ ល ។

- សត្វដែលមានមុខងារជាអ្នកយាមចាំផែនក្បាប្រាសាទ រឺសំរាប់តែងលំអៈ នាគ ម្ករ រាហូ សិដ្ឋ ដំរី ស្វា ។ ល ។

* ផ្កា ភ្លឺ ភ្លាច់ផ្សេងៗ . -

គេច្រើនធ្វើផ្កា ភ្លឺ ស្លឹកឈើ និងភ្លាច់ផ្សេងៗ នៅលើផ្នែក សសរ ពេជ្រនិងតាមដំបូលសំរាប់លំអប្រាសាទ ។

* រឿង . -

ចំលាក់រឿងក៏មានច្រើនដែរនៅតាមដំបូលប្រាសាទ ដូចជានៅ ប្រាសាទអង្គរវត្ត មានចំលាក់រឿងនគរស្រី រឺរឿងរាមកេរ្តិ៍ (រាមាយណៈ ខ្មែរ) រឿងមហាភារតៈ រឿងរាមាយណៈ (គ្រង់កូសមុទ្រទឹកដោះដើមបី បង្កើតទឹកអម្រឹត) ជាដើម ។ នៅប្រាសាទបាយ័ន មានចំលាក់រឿងប្រវត្តិ សាស្ត្រ ដូចជាចំលាក់រឿងខ្មែរនិងចាម រឿងដីភាពពិតប្រាកដរបស់អ្នក ស្រុក ដូចជាការបញ្ចេញ ការនេសាទត្រី ការលក់ដូរ ល្បែងប្រដាល់មាន ប្រដាល់ជ្រូក ។ ល ។

គ. វិចិត្រនិច្ចលាភ័ (៥) . -

សិល្បៈចំលាក់ដូចជាសិល្បៈសំណង់ដែរ តែមានវិវត្តន៍ពីសម័យ មួយទៅសម័យមួយមិនឈប់ឈរ ។

* រូបបដិមា . -

នៅរចនាបថភ្នំដា គេបានប្រទះឃើញពុទ្ធដិមា និងទេវបដិមា (ខាង ព្រាហ្មណ៍សាសនា) ជាច្រើននៅអង្គរវត្ត កំពង់ស្ពឺ ខ្ពស់ ។ ដោយខ្លាច រលំគេធ្វើរូបបដិមាសុទ្ធតែមានទំរង់ទំនប់មានរាងជាក្រចកសេះ រាងមូល ទ្រទ្រង់ ជួនកាលបួនជ្រុងទ្រទ្រង់ ហើយជួនកាលទៀតគេយកគេតនភណ្ណ រឺវិធានសំពត់របស់រូបបដិមា ទល់រូបចំលាក់នោះតែម្តង ។ ដាច់ទៅរូប

បដិមាក្នុងសម័យនោះឈរមិនត្រូវទេ គឺមានរាងកាច់ចង្កេះនិងមានសំលៀកបំពាក់ដូចឥណ្ឌា (ឧ. រូបក្រិស្ណទ្រង់) ។

រហូតមកដល់រចនាបថព្រៃក្នុង រាងកាច់ចង្កេះរបស់ឥណ្ឌា ពុំសូវមានទៀតទេ ។ សិល្បៈមានការលូតលាស់ច្រើន មានការសាកល្បងរចនារបែបខ្មែរ ។ រូបបដិមា ហិរិយនៈ នៅប្រាសាទអណ្តែត ត្រូវបានគេកោតសរសើរយ៉ាងខ្លាំងហើយចាត់ទុកជាស្នាដៃដ៏ឯកក្នុងសិល្បៈខ្មែរ ព្រោះរូបចំណាត់រចនាបានបង្ហាញអោយឃើញថា សិល្បករខ្មែរមានបច្ចេកទេសខ្ពង់ខ្ពស់ ដោយចេះធ្លាក់រូបនេះអោយមានរាងទៅសមសួនល្អឥតខ្ចោះ ។ ចំណែកឯទំនិញទំនប់របស់បដិមា គេសាកល្បងបំពាក់ចោលនៅរចនាបថកំពង់ព្រះ ។ សិល្បៈនៅរចនាបថព្រះគោមានលក្ខណៈខ្មែរសុទ្ធសាធ ។ រូបបដិមារាងត្រង់ៗអស់កាច់ចង្កេះហើយ ប៉ុន្តែមានវិវត្តន៍ខាងសំលៀកបំពាក់ មានលំអដោយគ្រឿងអលង្ការនៅក្នុងដៃនិងកង្កែប មានចិញ្ចឹមរាងត្រង់ដាច់គ្នា មានពុកចង្កា (រូបបដិមាប្រុស) ។ រចនាបថកោះកែវ បានបង្ហាញស្នាដៃដ៏ល្អក្នុងមុន ត្រង់រូបបដិមាមានមាឌមាំមួនប្រកបដោយចលនាផ្សេងៗដូចជា : ដើរ រាំ ប្រយុទ្ធគ្នា (ឧ. សុត្រីតនិងពាលី) ដើមបីបង្ហាញអំណាចនិងថាមពល (ពុំសូវគិតគូរពីរឿងស្អាតទេ ឧ. រូបត្រុឌនៅសារមន្ទីរជាតិ) ។ ប៉ុន្តែចាប់ពីរចនាបថបន្ទាយស្រីទៅ រូបបដិមាមានរាងកូចៗប្រកបដោយទឹកមុខសុភាព ។ គេប្រទះឃើញមានពុទ្ធរូបកាន់តែច្រើនឡើង ហើយច្រើនតែសាងជាបែបមុនៗនៅសម័យរចនាបថ

អង្គរវត្ត ។ ការរចនារូបបដិមា នៅរចនាបថបាយ័នមានការចំរើនល្អឥតលាស់ជាខ្លាំង ។ គេពុំសូវគិតគូរពីរាងទៅទេ គេផ្អែកផ្អែងតែត្រង់ត្រង់មុខដូចជា រូបព្រះពុទ្ធ ព្រះពោធិសត្វលោកេស្វរៈ ព្រះបរមរូបជ័យវ័ន្តទី ៧ ដែលមានភ្នែកសំលឹងមកក្រោម រឺ បិតដិត បបូរមាត់ញញឹម ។ ទឹកមុខញញឹមសុភាពទន់ភ្លន់ បង្ហាញន័យថា សប្បាយនឹងការឃើញអ្វីមួយ (ដូចជាធ្វើសមាធិ) ។

* សិល្បករខ្មែរ -

សសរពេជ្រដែលនៅអមសងខាងទ្វារប្រាសាទ ហើយដែលទ្រទ្រង់មានវិវត្តន៍ពីរាងមូលទៅរាងជ្រុង ហើយពីរាងជ្រុងទៅមូល ។ ចាប់ពីរចនាបថភ្នំសារហូតដល់រចនាបថព្រៃក្នុង សសរពេជ្រមានរាងមូលនៅឡើយ ប្លែកតែចំណាត់នៅលើសសរដែលមានវិវត្តន៍ ។ នៅរចនាបថកំពង់ព្រះសសរពេជ្រភាគច្រើននៅមានរាងមូល ប៉ុន្តែមានរាង ៨ជ្រុងខ្លះៗហើយ ហើយនៅជ្រុងនីមួយៗមានចំណាត់ស្លឹកឈើ ។ គេពុំប្រទះឃើញសសរពេជ្ររាងមូលទៀតទេ នៅរចនាបថភ្នំសារគឺមានតែសសរពេជ្រ៨ជ្រុងនិង៤ជ្រុង ។ ពីរចនាបថព្រះគោដល់រចនាបថបាពួន សសរពេជ្រមូលមានខ្លះឡើងវិញ ភាគច្រើនមានរាង៨ជ្រុង ។ មកដល់រចនាបថអង្គរវត្តសសរពេជ្រខ្លះមានរាង១៦ជ្រុង ហើយមានក្បាច់ស្តុកស្តុះ ។

* ផ្នែក. —

គេសង្កេតឃើញ ក្បាច់នៅលើផ្នែកមានច្រើនបែបយ៉ាងណាស់ ដូចជា ក្បាច់ដង្កូវ - សត្វមករ-សត្វកាលៈ - រូបមនុស្ស - រំយោល-កំរង-ផ្កា-ភ្នំស្លឹកលាត-ស្លឹកស-រមករឈើ ។ ល ។ គេរចនាផ្នែកនៅសម័យចនាបថសំបូរជា ក្បាច់លំអដានទង (décor orfèvri) ដែលវិវត្តទៅជាក្បាច់ភ្នំទេស (décor végétal) រហូតដល់ចនាបថកំពង់ព្រះ ។ ចំណែកក្បាច់នៅក្នុងចនាបថគួរលែងនាំមានឯកភាពទេ គេធ្លាក់ក្បាច់នេះបន្តិច នោះបន្តិច មានលក្ខណៈមិនច្បាស់លាស់ហាក់ដូចជា ស្នាក់ស្នើរក្នុងចិត្តមិនដឹងជាយករបៀបតាមចាម-ផ្កា មករចនាយ៉ាងណាអោយស្របទៅតាមយោបល់របស់ព្រះបាទជ័យវរ្ម័នទី២ : គឺជា សិល្បៈមួយដែលកំពុងតែត្រួសត្រាយផ្លូវទៅរកលក្ខណៈថ្មីមួយទៀត ។ មកដល់សម័យព្រះគោរមក្បាច់ចំលាក់មានលក្ខណៈត្រឹមត្រូវច្បាស់លាស់ជាខ្លះ ជាផ្នែកល្អដាងគេបំផុត ព្រោះមានក្បាច់លំអល្អិតល្អន់ប្រកបដោយទឹកដៃល្អស្រស់បំព្រង ព្រមទាំងមានភាពទន់ភ្លន់ទៀតផង ។ សម័យក្រោយមកទៀតគេច្រើនចំលងតាមចនាបថព្រះគោ គ្រាន់តែផ្លាស់ប្តូរក្បាច់ខ្លះ ។ មកដល់ចនាបថបាពួន គេនិយមធ្លាក់នៅលើផ្ទៃផ្នែកក្បាច់រឿង (ផ្នែករឿង = linteau à scène) ដូចជាផ្នែករឿងពិតរក្សាសម្បទ័យកំដោះ ។ ផ្នែករឿងមានពាន់ពីរចនាបថសំបូរម៉្លោះប៉ុន្តែគេមាននៅគ្រងផ្ទៃក្រោមនៃផ្នែក ។ ផ្នែកនៃចនាបថអង្គរវត្តមានរូបមនុស្សតូចៗជាច្រើននៅលាយរៀបគ្នាជាមួយនិងក្បាច់ស្លឹកឈើ ។

* ហោជាង . —

នៅខាងលើផ្នែក គេធ្វើហោជាង (fronton) មានរាងផ្សេងៗ និងចំលាក់ក្បាច់ក្បួនជាច្រើន ដែលប្រែប្រួលទៅតាមសម័យកាល ។ ហោជាងនៅចនាបថសំបូរ មានរាងក្រចកសេ; ពុំមានក្បាច់រចនាអ្វីនៅសល់ទេ ដោយហេតុតែបាយអឺដែលបូកនៅលើហោជាងនោះ បានរបេះធ្លាក់បាក់អស់ទៅហើយ ។ ហោជាងបូកបាយអឺមានរហូតដល់ចនាបថព្រះគោ ។ នៅសម័យព្រះក្នុងនិងកំពង់ព្រះ គេពុំប្រទះឃើញហោជាងទេ ទើបមកដល់សម័យគួរលែងមានហោជាងរាងដូចស្នាមដើងធ្នូ (arc polylobé) (គេថាជាឥទ្ធិពលចាម) ។ នៅលើតែម (encadrement) ហោជាងមានក្បាច់វិលីឈើ ។ នៅលើផ្នែក (tympan) ហោជាងមានរូបមនុស្សធំមួយ ជួនកាលអមដោយទេពប្រណម្យពីរទៀត មកដល់ចនាបថព្រះគោ មានប្រែប្រួលខ្លះគ្រងខាងលើតែមហោជាង គេធ្លាក់ក្បាច់ស្រួច ៗ ដូចធ្មេញរណារ ហើយធ្វើក្បាលសត្វមករនៅចុងតែម ។ មានការបង្កើតថ្មីទៀតនៅចនាបថគោរមក្រី ហោជាងមានរាងត្រីកោណ ហើយមានតែមច្រើនដាន់ ដែលវិវត្តក្រោយមកទៀតនៅចុងតែមទី១ មានសត្វមករព្រួសសត្វសិរី ។ នៅចុងតែមទី២ មានសត្វមករព្រួសសត្វគ្រុឌ នៅចុងតែមទី៣ មានសត្វកាលៈព្រួសនាគ ក្បាលច្រើន ជួនកាលព្រួសរំយោលផ្កា ។ ចំណែកនៅក្នុងផ្នែកហោជាង គេនិយមធ្លាក់ក្បាច់រឿង ។

ឃ - មុខងារចំណាត់.-

នៅក្នុងសិល្បៈខ្មែរ រូបចំណាត់បូរណមានមុខងារសំខាន់ៗ២យ៉ាងគឺ :

- ចំណាត់សំរាប់បូជា (sculpture cultuelle) ដូចរូបដ៏មាត្រៈពុទ្ធតោធិសត្វ-ឥសូរ-ព្រហ្ម-នារាយណ៍ ជាដើម ។
- ចំណាត់សំរាប់លំអ (sculpture de décoration) ដូចរូបចំណាត់សត្វខ្លះ ចំណាត់ក្បាច់គួររស្សី ៗ ចម្លាក់ភ្នំផ្កា ។ល។

* * *

៣- ភ្នែង (18) (19)

ភ្នែងជាសិល្បៈមួយប្រភេទដែលបង្កើតបរិយាកាសរីករាយសប្បាយ អាចបំបាត់ការផ្សំការនឿយហត់មួយគ្រាដែរ គឺប៉ុន្តែការពិរោះក្នុងការស្តាប់ភ្នែង ពុំមែនចេះរិតពិរោះដល់ត្រចៀកគ្រប់ៗ គ្នានោះទេ ព្រោះអ្នកខ្លះនិយមស្តាប់ភ្នែងបូរណ អ្នកខ្លះនិយមស្តាប់ភ្នែងសម័យ ។ ម្យ៉ាងទៀត បើអ្នកស្តាប់ចេះលេងភ្នែងខ្លួនឯងផង នោះរិតរិតពិរោះស្តាប់ណាស់ទៅទៀត ។

នៅប្រទេសខ្មែរ ការប្រគល់ភ្នែងនាំការចាំបាច់ សំរាប់ញាតិបរិយាកាសក្នុងពិធីបុណ្យទាន និងពិធីដាំទំនាមរស្សី ៗ អោយមានសភាពល្អនូវលន្លោច រីករាយរុងរឿងរី អីកធីកឡើង ។ ភ្នែងដែលខ្មែរនិយមប្រើតាំងពីសម័យបូរណមានច្រើនប្រភេទណាស់ ។

ក- ភ្នែងពិណពាទ្យ.-

គេអោយឈ្មោះថាភ្នែងពិណពាទ្យព្រោះក្នុងក្រុមភ្នែងនោះ កាលពីដើមគេនិយមប្រើពិណចេញផ្លែមមុនគេ ។ មានអ្នកខ្លះហៅភ្នែងពិណ-

ពាទ្យនេះដោយភ័ន្តច្រលំថា ភ្លេងសៀម ។ ការពិត សៀមយកពីខ្មែរ យើងទៅវិញទេ ។ សៀមហៅវង់ភ្លេងនេះថា ម៉ីលាឡ (ភីតាត) ព្រោះពី ដើមគេប្រើប្តី រឺ ស្រែឡៃនាំមុខមុនគេ ។ លោក ឈឺម ប្រុងសេសមថាភ្លេង ពិណពាទ្យមានកំណើតមកពីឥណ្ឌាគាំងពីសម័យព្រងនាយ លុះដល់មក សម័យក្រោយខ្មែរក៏បានកែប្រែផ្លាស់ប្តូរនិងថែមថយគ្រឿងភ្លេង អោយ ក្លាយទៅជាភ្លេងរបស់ខ្មែរ ។ សព្វថ្ងៃនេះ គេបានរៀបចំភ្លេងពិណពាទ្យ ជា២វង់ : ពិណពាទ្យវង់តូច (មានប្រដាប់៥ គ្រឿង) ពិណពាទ្យវង់ធំ (មាន ប្រដាប់១០គ្រឿង) ។ នៅក្នុងព្រះរាជវាំង មានគ្រឿងភ្លេងពិណពាទ្យ ពិសេសមួយបែបហៅថា ប្រុងមមហោរីព្រះរាជប្រទេស (មានគ្រឿងចំរុះ ច្រើនយ៉ាងដល់ទៅ១៦ គ្រឿង) ។

ខ្មែរប្រើវង់ភ្លេងពិណពាទ្យក្នុងការកំដរចាំបូរាណ ក្នុងពិធីបួងសួង (បន់ស្រន់-លាបំណន់) ក្នុងពិធីសាសនា (បុណ្យកម្រិត-ផ្កា-បំបួសនាគ- ពុទ្ធាភិសេក ...) ជួនកាលក្នុងពិធីតំកល់សព ។

១ - ឆ្លងទ្រវែង -

គឺជាភ្លេងមួយបែបដែលគេប្រគំឡើងក្នុងពិធីបញ្ចូលខ្មោច បិសាច អារក្ខ អ្នកតា ។ នៅពេលមានមនុស្សឈឺ ហើយមេចនិសាកស្លរខ្មោច អំពីបុព្វហេតុនៃជំងឺ គេលេងភ្លេងអារក្ខនេះ ដើមបញ្ចូលខ្មោចលៀង

ខ្មោច ។ ក្រោយពីបានសាកសួរដឹងបុព្វហេតុដែលនាំអោយឈឺ គេអន្ទរ ខ្មោចសុំអោយជាសះស្បើយ ហើយគេក៏រៀបដង្ហាយផ្សេងៗមួយខ្មោច នោះទៅ ។ ក្រៅពីលេងក្នុងពិធីបញ្ចូលនិងលៀងអារក្ខ ខ្មោច-ភ្លេងអារក្ខ ប្រើក្នុងពិធីឡើងអ្នកតាដែរ ។

តាមការស្រាវជ្រាវរបស់លោក ឌីម ឈឺ សមាជិកនៃក្រុមទំនាម ទំលាប់ ភ្លេងអារក្ខនេះ មានកំណើតឡើងអំពីរឿងកូនក្មេងលេង “ បាយ ឡូកបាយឡូ ” ។ គេតែងនិយាយរឿងនេះតៗ គ្នាមកថា កាលនោះ នៅក្នុងភូមិមួយមានក្មេងស្រី-ប្រុសជាច្រើនប្រជុំគ្នាលេង ខ្លះធ្វើភ្លៀវ ខ្លះធ្វើ អ្នកផ្ទុះ ខ្លះធ្វើប្តី ខ្លះធ្វើប្រពន្ធ ខ្លះទៀតធ្វើកូន ហើយនាំគ្នាលេងដប់លៀង ស៊ីផឹកស្រវឹងដួលដេក សើចហើកព្រឿយ៉ាងសប្បាយរាល់ៗថ្ងៃ រៀង មក ។ ដំបូងលេងតែពេលថ្ងៃៗ ទេ លុះយូរៗទៅ ក៏រីកលេងទាំងថ្ងៃ ទាំងយប់ រហូតដល់ភ្លេចបាយភ្លេចទឹក ភ្លេចដេកពូន ។ ឪពុកម្តាយហាម ឃាត់យ៉ាងណាក៏ពុំស្តាប់ ។ ឃើញហេតុខុសពីធម្មតាបែបនេះ ចាស់ៗ ក៏នឹកថាប្រហែលមានព្រួយ បិសាចណាចូលមកពន្លត់ចិត្តក្មេងទាំងនោះ ហើយ ទើបនាំគ្នាបន់ស្រន់ឡើង ។ ឯពួកបិសាច កាលបើគេនឹកនា ហៅរកខ្លួន ក៏ធ្លៀតឱ្យកាសនេះចូលទៅសណ្តិតក្នុងរូបក្មេងម្នាក់ភ្លាម ហើយ ក៏និយាយបញ្ជាអោយចាស់ៗទាំងនោះ រៀបសំណែនដោយមានលេង ភ្លេងមួយពួកគេផង ទើបពួកគេជួយរក្សាអោយបានសុខសប្បាយតរៀង ទៅ ។ បន្ទាប់មកបិសាចក៏នាំអោយក្មេងធ្វើបទភ្លេងដោយមាត់តាមចិត្តវា ។

ក្រោយដែលបានស៊ីសំណែនវិទ្ធកស្តស្តប់ស្តប់ហើយ ពួកបិសាចក៏ចាកចេញទៅ ។ ឯពួកក្មេងក៏ឈប់វិកលេនដូចមុនទៀត ហើយរស់នៅជាសុខសប្បាយរហូតមក ។ ចាប់តាំងពីពេលនោះមកអ្នកស្រុកក៏ប្រកាន់ជឿខ្លោចអារក្ខ ព្រាយ បិសាច ព្រមទាំងយកជាទីគោរពទីជំនុំស្រាមាងភ័យអាសន្ន

គ - ភ្លេងខ្មែរ . -

គេចាត់ទុកភ្លេងខ្មែរជាភ្លេងមង្គល ។ ដូចនេះហើយបានជាគេត្រូវប្រតិទិនក្នុងពិធីមង្គលតាមប្រពៃណីខ្មែរ ដូចជាពិធីបញ្ចេញម្លប់កូនស្រី ពិធីមង្គលការងារដើម ។ វត្តមានភ្លេងខ្មែរក៏ដរក្នុងពិធីមង្គល មិនគ្រាន់តែញ៉ាំងបរិយាកាសអោយអ្នកឆ្ងល់ប៉ុន្មានទេ គឺនាំមកនូវសិរីសួស្តី ជ័យមង្គលថែមទៀតដែលចាស់ទុំខ្លះប្រកាន់ជំនឿនេះយ៉ាងខ្ជាប់ខ្ជួន រហូតមកដល់សព្វថ្ងៃ ។ ភ្លេងខ្មែរសំរាប់ពិធីរៀបមង្គលការមានច្រើនបទណាស់ដែលគេយកមកប្រគំកំដរក្នុងកម្មវិធីនីមួយៗ ដូចជាបទហែកូនកំលោះចូលរោង-ហែកំណត់-ស៊ីស្លាថង់រង-ភាត់សក់-សែនក្រុងពាលី-កូនប្រសសំពះពេល-កូនស្រីចេញផ្ទះ-ចងវែង-បន្ទីលពពិល ។ល។

បទភ្លេងខ្មែរខ្លះមានទំនាក់ទំនងទៅនឹងរឿងព្រេងខ្មែរ ។ បទខ្មោច-ខ្នងក្ត-របងរមាស-បន្ទាយប្រាសាទ-ស្រីស្រី - ស្រីស្រីស្រីស្រី - ដោះក្រាល-កន្ទេន-

ទ្រាំង ដែលប្រើលេងនៅពេលលៀងភោជនាហារថ្ងៃត្រង់ (ក្រោយពេលស៊ីស្លាកំណត់) មានកំណើតឡើងដោយយកតំរាប់តាម ភាសាខ្មែរ យាយខ័យ ដែលបានអោយអ្នកភ្លេងលេងបទទាំងនេះម៉ាយអ្នកតាព្រៃ ដើមបីលាមាត់ លាកភាត់ កាលដែលបានបង់ស្រន់នៅពេលធ្វើដំណើរកាត់ព្រៃទៅរៀបការកូនស្រីឈ្មោះនាង ក្រូចលើសដោះក្រូចលើ និងចៅប្រមាញ់ ភីខស៊ីខ កូនស្រីនេះ ភាត់បានធ្វើនឹងនាងទែនជាប្អូន ហើយវិទូន្មែរ? ។

ចំណែកបទព្រះថោង និង បទនាងនាគ ដែលប្រើលេងនៅពេលសំពះផ្ទុំមរនាះ មានកំណើតឡើងក្នុងរជ្ជកាល ព្រះថោង (ហ៊ុនទៀន) បឋមក្សត្រិខ្មែរ ។ ព្រះអង្គទ្រង់បានរៀបអភិសេកជាមួយនាង ទាវតី (លីវីយ៉ា) បុត្រីស្តេចភូស្តនាគ ។ លុះរៀបមង្គលការនៅស្ថានមនុស្សលោករួចហើយ ស្តេចភូស្តនាគបាននាំព្រះថោងទៅរស់លៀងម្តងទៀតនៅស្ថានបុរាណ ។ ដោយព្រះថោងពុំចេះវិជ្ជាខាងជ្រែកទឹក ក៏គោរពកូនប្អូននាងនាគ ទើបចុះទៅបាន ។ អាស្រ័យដោយមានរឿងខាងលើនេះហើយ បានជាគេសន្មតឈ្មោះបទភ្លេងថា បទព្រះថោងនិងនាងនាគ ដែលខ្មែរនិយមប្រើលេងជាប់រហូតមកដល់សព្វថ្ងៃនេះ ព្រមទាំងមានទំនាមអោយកូនប្រុសគោរពដោយស្បែកកូនស្រីចូលមកបង្កប់ទៀតផង ។

ឃ - ភ្លេងខ្មែរ ឃ្មុំ . -

គេលេងភ្លេងខ្មែរឃ្មុំក្នុងពិធីបុណ្យដែលជាទីរីករាយ ដូចជាលេង

កំដៅបុណ្យកម្ម បុណ្យផ្កា បុណ្យបំបួសនាគជាដើម ។ ភ្លេងនៃយុវជន
ភ្លេងរំភើបសប្បាយហើយរស់រវើកល្អិតភ្លេងទៀត ។

គេចាំទាន់ដឹងច្បាស់លាស់នៅឡើយទេ អំពីប្រភពនៃភ្លេងនៃយុវជន ។
ដោយចង់ដឹងភ្លេងមានលក្ខណៈលោកៗ ភ្នាក់ៗ អ្នកខ្លះអោយយោបល់
ថា ភ្លេងនៃយុវជននឹងមានកំណើតចេញពីមនុស្សជំនាន់ដើមដែលតែង
មានសភាពភ្នាក់ផ្អើល ខ្លាចរអើល ប្រៀបបានទៅនឹងសត្វព្រៃភ្នាក់ផ្អើល
នៅពេលឃើញមនុស្ស ។ អ្នកខ្លះទៀតថា នៅពេលមនុស្សបានទទួល
ជោគជ័យក្នុងកិច្ចការរបស់ខ្លួនមនុស្សតែងត្រេកអរ សប្បាយរីករាយយ៉ាង
ខ្លាំង ហើយក៏បង្កើតភ្លេងនៃយុវជនឡើងដើម្បីរំលឹកនូវជ័យជំនះនោះ ។

ខ - ភ្លេងមហោរី . -

ពាក្យ "មហោរី" សំគាល់ឈ្មោះភ្លេងមិន សំគាល់សភាពនៃភ្លេង
នឹង ។ បទភ្លេងមហោរីមានលក្ខណៈប្រដាប់ច្រើនហើយស្រាលដាងភ្លេង
ពិណពាទ្យ ។ វិន័យភ្លេងមហោរីគេមិននិយមលេងក្នុងពិធីបុណ្យទានផ្ទាល់
ទេ ប៉ុន្តែអាចប្រើកំដៅបរិយាកាសបានដែរ ។ ដាច់ទៅ គេលេងភ្លេង
មហោរីកំដៅឈ្នួលមហោរី ។

ច - ភ្លេងភ្លេងភ្លាញ . -

ដើមបីអោយមានបរិយាកាស ស្រនេះស្រនោះច លន្ទន់លន្ទាច គេ
លេងភ្លេងភ្លេងភ្លាញក្នុងពិធីតំកល់សព ហែសព បូជានាគ ។ អ្នកខ្លះហៅ
ភ្លេងភ្លេងភ្លាញនេះតាមសៀមថា ភ្លេងភ្លេងខែកដែលមានន័យថា ភ្លេងស្តុកស្តុក ។

តាមសេចក្តីអោយការណ៍របស់លោក ខ្នង វិច្ឆិ ថា : « កាលពី
យូរណាស់មកហើយ នៅវិគ្គពោធិកាមា ស្រុកកោះធំ ខេត្តកណ្តាល ព្រះ
គ្រូសិរីវិស្ស ជាមេតណាគ្ននស្រុកនោះមានភ្លេងខ្មែរមួយវិន័យ សំរាប់លេង
ទទួលកម្មិននិងកំដៅបុណ្យទានដែលលោកតែងហៅថា ភ្លេងខែក ។
លោកគ្រូអង្គនោះ តែងមានពុទ្ធសីកាប្រាប់អ្នកស្និទ្ធស្នាលនឹងលោកថា នេះ
ហើយជាភ្លេងខ្មែរបុរាណយូរយារណាស់មកហើយ » ។

ឆ - ភ្លេងភ្លេងភ្លាញ . -

អ្នកខ្លះហៅភ្លេងភ្លាញថា ភ្លេងភ្លាញ រឺ ភ្លេងភ្លាញ ។ ភ្លេងនេះ
មានសូរសព្ទត្រូវអោយស្រនេះស្រនោះចណាស់ ហេតុនេះហើយបានជា
គេលេងតែនៅពេលមានមនុស្សស្លាប់និងនៅពេលធ្វើបុណ្យលើកខ្មោច ។

តាមការស្រាវជ្រាវរបស់សមាជិកក្រុមជំនុំទំនាមទំលាប់ថា ភ្លេងភ្លេង
ស្តុកមានកំណើតឡើងក្នុងរជ្ជកាល ព្រះបាទត្រសក់ដៃដើម ។ កាលព្រះ
អង្គបានឡើងសោយរាជសម្បត្តិ ព្រះអង្គតែងនឹកស្រណោះសំលេងសត្វ
គ្រប់បែបយ៉ាងលាយឡំនឹងសូរខ្យល់ ភ្លៀង ផ្គុំ រន្ទះ ដែលព្រះអង្គធ្លាប់
បានស្តាប់ទាំងយប់ទាំងថ្ងៃ កាលព្រះអង្គនៅជាម្ចាស់ចំការត្រសក់ដៃដើម ។

ដើមបីគាត់ភ្លេងធម្មជាតិដ៏កំសត់បែបនេះ ព្រះអង្គទ្រង់ចាត់អោយអ្នកព្រាង
រាជបណ្ឌិតបង្កើតក្រុមភ្លេងឆនស្ករនេះឡើង ។

២ - ភ្លេងស្តេចយោធា . -

នៅសម័យដើមគេប្រើវង់ភ្លេងស្តេចយោធា ជាវង់ភ្លេងកងទ័ពដែល
ព្យួរនៅលើខ្នងដំរី ។ លុះមកដល់សម័យបច្ចុប្បន្ន គេយកមកប្រើសំរាប់
ក៏ដរាបពិធីបុណ្យខ្មោច និងកំរងវិល្យនប្រដាល់ដោយសេរី ។

៣ - ភ្លេងប្តីកែវ . -

ភ្លេងប្តីកែវ គឺជាភ្លេងមួយបែបស្ថិតនៅក្នុងវង់ភ្លេងព្រះរាជទ្រព្យ
តាមលោក ឡាន ភេង ត្រូវនៃក្រុមភ្លេងព្រះរាជទ្រព្យថា ភ្លេងប្តីកែវប្រើ
លេងនៅពេលចាក់ទឹកដូងថ្កុយព្រះបិដក (សែនដូនតា) នៅក្នុងព្រា
រាជវាំង ។

យោធាស្តេចយោធា . -

ការអធិប្បាយរៀបរាប់រួចមកហើយនេះ បង្ហាញអោយឃើញថា
ភ្លេងខ្មែររូបរាងមានច្រើនប្រភេទ ច្រើនវង់ ហើយវង់នីមួយៗ ពុំមែនចេះ
តែបកទៅប្រគល់លេងបានត្រូវពេលវេលាទេ គឺមានលក្ខណៈពិសេសរបស់

ខ្លួនស្របទៅតាមតំរូវការនៃពិធីបុណ្យទាន វិធីផ្សេងៗ ថែមទៀត ។
បើនិយាយពីតំលៃវិញបទភ្លេងខ្មែររូបរាង មានច្បាប់ស្របទៅនឹងកិច្ចការ
របស់មនុស្សខ្មែរដែលតែងប្រព្រឹត្តទៅតាមសំរួលមិនល្បឿនពេក មិនយឺត
ពេកក្នុងបរិយាកាសធម្មតា ទុក្ខសោក ស្រនេះស្រនោះច លន្តរលន្តរ
សប្បាយរីករាយ ។ បទភ្លេងខ្លះមានសូរសព្ទរង ល្អាប់យូរទៅវិញវិញ
ពោះឡើងៗ មិនងាយសាបលាបទៅវិញភ្លាមៗ បានឡើយ ។ ទាំង
នេះសុទ្ធតែផ្តល់ចេញមកអំពីចិត្តគំនិត សញ្ញាធនរបស់ខ្មែរ ព្រលឹងខ្មែរ
នេះឯង ពោលគឺបទភ្លេងនីមួយៗ ពុំមែនមន្តឡើងដើម្បីគ្រាន់តែពោះ
ស្តាប់ រឺបញ្ចេញបញ្ចេញផ្លូវនយោបាយឡើយ ។

* *
*

៤- វិធានប្រតិបត្តិ

ការស្តាប់ស្តេចនៃការពិព្រោះម្យ៉ាងហើយ ប៉ុន្តែបើគេធ្វើកាយវិការ ទៅតាមច្បាប់ក្នុងនោះ គេនឹងបានល្អមើលផងហើយពិព្រោះផង ។ ដូច នេះហើយ ទើបគេបង្កើតអោយមានរបាំទ្រៀង ។

ក- វិធានប្រតិបត្តិ (20) . -

របាំ ប្រតិបត្តិ គឺជា របាំ សំរាប់ប្រជាពលរដ្ឋ រឺ របាំដែលប្រជាពលរដ្ឋ ប្រសាសន៍រាប់អាន ។

* វិធានប្រតិបត្តិ

ពាក្យសំស្ក្រឹត ប្រតិបត្តិ បានន័យថាផ្តាច់ ។ របាំ ប្រតិបត្តិ ជា របាំប្រជា ប្រិយមួយបែប ដែលគេនិយមលេងតែក្នុងពេលចូលឆ្នាំខ្មែរ ដើមបីផ្តាច់ឆ្នាំ ចាស់ចូលទៅក្នុងឆ្នាំថ្មី និងដើមបីប្រសិទ្ធសុភាពការពារជូនដល់អ្នកស្រុក ក្នុងឧកាសចូលឆ្នាំថ្មីនោះផង ។ ប៉ុន្តែវិធានប្រតិបត្តិអ្នកស្រុក ជួនកាល គេលេងរបាំនេះម្តងៗដែរ នៅពេលបន់ស្រន់សុំទឹកភ្លៀង ដោយនៅ

ពេលនោះមានការរាំងកែវយូរមកហើយ ។ សព្វថ្ងៃនេះគេប្រទះឃើញ មានលេងរបាំត្រងីតែក្នុងខែត្រសៀមរាប និងខែត្របាត់ដំបងប៉ុណ្ណោះ ។ តាមសេចក្តីអោយការណ៍ពីលោក ហាន ហាំម (កាលធ្វើជា ចៅ ហាយស្រុកស្រុកទ្រនិគម) ថា ត្រងីជា របាំរបស់សាសន៍សិវ ដែលជា ផ្នែក ជាតិដើមមួយរបស់នៅលើទឹកដីយើងនាំពីបុរាណមក (សព្វថ្ងៃស្រុក ត្រងីភូមិភាគខាងជើងនៃទន្លេសាប) ។ ផ្នែកជាតិសិវនេះធ្លាប់បាននាំ យករបាំត្រងីទៅលេងដោយព្រះព្រះរាជានិពន្ធ កាលព្រះអង្គគង់នៅអង្គរ វត្ត ជា រៀងរាល់ពេលចូលឆ្នាំ ។ អាស្រ័យហេតុនេះហើយ គេនាំ របៀបរបាំត្រងីនេះទៅលេងសល់ក្នុងខេត្តសៀមរាប ហើយដែលគេនិយម លេងនៅពេលចូលឆ្នាំហូតមកដល់សព្វថ្ងៃនេះ ។

តាមសេចក្តីអោយការណ៍ពីលោក ឌុយ ហាន នៅខែត្របាត់ដំ បងថា នៅភាគស្រុកជិតឆ្ងាយ យូរៗម្តង រឺមិនមានសត្វព្រៃចូលមក ក្នុងភូមិអ្នកស្រុក ។ អ្នកស្រុកមានជំនឿថា ប្រសិនបើមានសត្វព្រៃណា មួយចូលស្រុកហើយ នឹងកើតឧបទ្រពចង្រៃបែបណាមួយមិនខាន ។ គេក៏នាំគ្នាប្រារព្ធរបៀបប្រទេសអោយសត្វនោះ ហើយសុំពង្រៃសត្វនោះ វិញ ។ ដោយមានជំនឿបែបនេះហើយ អ្នកស្រុកក៏បង្កើតអោយមានរបាំ ត្រងីនេះឡើង ដែលប្រើមាន សត្វប្រើស ទន្សោង ភ្លោក សុទ្ធសឹងជា សត្វព្រៃ មកបង្ហាញអោយអ្នកស្រុកអ្នកភូមិ ប្រារព្ធរបៀបប្រទេស ចង្រៃដំ អំបោះកំរង អោយទានដល់យុតាក់ទៅធ្វើបុណ្យរំដោះគ្រោះអោយស្រុក

តែម្តងទៅ ប្រសិនបើមានសត្វព្រៃចូលមកក្រោយទៀត ក៏ចង្រៃឧបទ្រុត ពុំអាចកើតមានទៀតឡើយ ។

តាមឯកសារលោក សុភ័ក្តិ មេភូមិភោគក្រសាំង (សៀមរាប) ថា របាំត្រងីនេះ មានប្រភពទាក់ទងនឹងរឿងបូរាណមួយដែលដំណាលថា កាលព្រះពុទ្ធនៅជាពោធិសត្វ មុនបានត្រាស់ដឹងទ្រង់យាងចេញទៅសាង ព្រះដួង ស្រាប់តែមានមារតំណែងខ្លួនជាសត្វប្រើសមករាំងស្ងាត់ដូចព្រះ អង្គកុំអោយយាងទៅមុខបាន ។ នៅពេលនោះព្រះពោធិសត្វក៏តាំងអធិ- ដ្ឋានឡើង ក៏ក្តៅដល់ទៅលោក ។ ទេវតាទាំងឡាយក៏ចុះមកតំណែង ភេទជាងៈ លបបាញ់ប្រើសក្លែងភេទនោះស្លាប់ទៅ ហើយក៏ដង្ហែព្រះ ពោធិសត្វទៅសាងព្រះដួងបានសំរេចដូចព្រះបំណង ។ ដោយមានរឿង បែបនេះហើយ បានជាគេស្មានដំបាប់ត្រងីឡើងដែលមាន :

- ដងកញ្ចា តំណាង ដ៏ត្រីភ្នំសំបាំងព្រះពោធិសត្វ
- ពួកភ្លេង តំណាង ទេវតា
- នាវរាំ តំណាង ទេពអប្សរហែហម
- ប្រើស ទន្សោង តំណាង មារ
- ព្រាន មនុស្សព្រៃ តំណាង នោះ (ទេវតាកាលាខ្លួន) ។

តាមមតិរបស់អ្នកស្រី ឃ្លា ឃ្លីន របាំត្រងីដែលនិយមកន្ទុយភ្លេក ដោយហេតុផលជាតិអាស៊ីយើងនិយមទុកសត្វនេះ ជាតំណាង ព្រះអាទិត្យ

ដែលដំឡើងដើមទុកជាអាទិទេពមួយដែរ ។ មនុស្សយើងត្រូវការបង្ក ប្រឆាំងចំពោះព្រះអាទិត្យ អោយធ្វើអំណោយទឹកភ្លៀងគ្រប់គ្រាន់សំរាប់ធ្វើ ក្រែងចំការ ។ ហេតុនេះបានជាគោលណាគ្មានភ្លៀង គេលេងព្រះដីសំ ភ្លៀង ។ នៅពេលចូលឆ្នាំ គេនិយមលេងត្រងីក៏ចាត់ចង្រៃឧបទ្រុតផង មួយព្រះអាទិត្យផង ដើមអង្គរករសំភ្លៀងអោយស្រេចតាំងពីដើមឆ្នាំ ទៅ ដូចគ្នានឹងទំលាប់ជនជាតិចិនដែលហែក្បាលតោ ហែនាគនៅរាល់ ពេលចូលឆ្នាំដូចនោះដែរ ។

* ទង្វិលស្នូលទន្សោង

ហេតុបានជាគេអោយឈ្មោះបែបនេះ ព្រោះនៅពេលរាំគេចាក់ស្នូល ទន្សោងនៅលើក្បាលហើយគេធ្វើកាយវិការត្រាប់តាមសត្វទន្សោង ។

អ្នកភូមិអញ្ចាញរូង ស្រុកបរិបូណ៌ ខេត្តកំពង់ឆ្នាំង បានចេះចាររឿង និទានមួយដែលទាក់ទងនឹងរឿងស្នូលទន្សោងនេះ ។ ឯរឿងព្រេងនោះ មានសេចក្តីជាអាទិ៍ថា កាលនោះមានព្រានព្រៃម្នាក់ឈ្មោះព្រាន ពន បាន ទទួលព្រះរាជបញ្ជាពីព្រះរាជារាជ្យទៅរកបាញ់ទន្សោង ។ នៅទីបំផុត ព្រាននោះត្រឡប់មកគាល់ព្រះរាជារាជ្យដោយដៃទទេ ហើយរៀបរាប់ទូល ព្រះរាជារាជ្យ ខ្លួនបានជួបប្រទះទន្សោងមួយគូ ញី-ឈ្មោល ចេះរាំយ៉ាង ល្អប្លែក នាំអោយខ្លួនដក់មើលពុំអាចបាញ់ពុំកើតឡើយ ។ ម្យ៉ាងទៀត មានខ្លាធំមួយដែលលបមកប្រទះនឹងចាប់ទន្សោងដែរនោះ ក៏ចាប់មិនកើត

បែរជាជួយគ្នាដើរដាច់នូវកំអាយសត្វនោះទៅវិញ ហើយនៅជុំវិញ
ទន្សោងទាំងពីរ មានកន្លង់មួយហូរហៀរច្របូកច្របល់ ដោយបញ្ចេញសូរ
សៀងដូចធ្វើជាភ្លេងកំដរយ៉ាងពីរោះថែមទៀតផង ។ ព្រះរាជា លុះទ្រង់
ព្រះសណ្តាប់សព្វគ្រប់ហើយ ក៏ត្រាស់ប្រើអោយព្រាន ពន្យ ធ្វើត្រាប់តាម
ទស្សន៍យសភាពនោះថ្វាយព្រះអង្គទត ។ ការសំដែងកាយវិការរបស់ព្រាន
ពន្យ នេះហើយដែលកើតបានដារប៉ុន្មានទន្សោងនេះឡើងដែលមាន :

- អ្នកពាក់ស្បែងពីរនាក់ តំណាងទន្សោងញី-ឈ្មោះល
- សំលេងស្នូ តំណាងសន្លឹកខ្លាធំ
- សំលេងត្បាយ (ប្រដាប់ដុំពីរោះដូចខ្យងវិសេ) តំណាងសូរសព្ទ
កន្លង់ ។

ការស្រាវជ្រាវរបស់លោក រ. បារាដាត (R.Baradat) ជាតិបារាំង
បានអោយដឹងថា របាំស្បែងទន្សោងមានកំណើតឡើងពីជនជាតិដើម
មួយហៅថា ប៉ែរ ដែលច្រើនរស់នៅតាមជួរភ្នំក្រវាញត្រង់ស្រុកភ្នំក្រវាញ
(ខេត្តពោធិសាត់) ស្រុកភ្នំស្រួច(ខេត្តកំពង់ស្ពឺ) ស្រុកទឹកដុស (ខេត្ត
កំពង់ឆ្នាំង) និងស្រុកកំពង់សោម (ខេត្តកោះកុង) ។

ដោយព្រានពន្យ ជាសាសន៍ប៉ែរ គេក៏សន្និដ្ឋានថារបាំស្បែងទន្សោង
ប្រាកដជាគេរតំលាមកពីជនជាតិប៉ែរ សំរាប់លេងនៅពេលប្រកបពិធីអុំ
មួយយកលំនាំតាមរបបគ្នាគេជាអ្នកប្រមាញ់ ។ ប៉ុន្តែតាមមតិខ្មែរយើង
ខ្លះចាំថា គេលេងរបាំនេះនៅក្នុងវាំងតែក្នុងព្រះរាជពិធីបុណ្យចូលឆ្នាំ ។

* ទង្វំគោះអង្រែ

កាលពីសម័យដើម គេនិយមលេងរបាំ គោះអង្រែ ស្រីតែគ្រប់
ភូមិស្រុក ។ ប៉ុន្តែតែមកដល់សព្វថ្ងៃ របាំនេះនៅសេសសល់បន្តិចបន្តួចតែ
កន្លែងណាដែលមានអ្នកចង់ដៃរក្សាទុករូបប្រពៃណីនេះ រីកន្លែងណាដែល
ឆ្ងាយពីទំនាក់ទំនងជាមួយអរិយធម៌បរទេស ដូចជាសំរោងចុងកាល ដាំ-
ក្បានជាដើម ។

មានឯកសារដោយច្រើននិយាយអំពីដើមកំណើតនៃរបាំនេះ ។ លោក
គុយឃួន បានអោយការណ៍ថា អ្នកស្រុកស្រួចនិយមហៅរបាំគោះអង្រែ
ថា ទង្វំគួយ និង វ៉ាគួយ ។ ឃើញថាមានដាច់ឈ្មោះកុលសម្ព័ន្ធខ្មែរដើម
មួយហៅថា គួយ ដែលជាហេតុនាំអោយគេសន្និដ្ឋានថារបាំគោះអង្រែ
មានដើមកំណើតមកពីសាសន៍គួយនេះផង ។

ឯកសារឆ្លើយឆ្លងពីសមាជិកនៃក្រុមជំនុំទំនាមទំលាប់ បានអោយ
ដឹងថារបាំនេះចំលងមកពីប្រទេស ហ្វីលីពីន តាំងពីរដ្ឋកាលព្រះបាទ
សម្តេចព្រះ នរោត្តម កាលដែលព្រះអង្គទ្រង់យាងទៅក្រុងម៉ានីល ហើយ
ពួកបរិពារព្រះអង្គបានរៀនចេះរបាំនេះ ក៏យកមកលេងនៅប្រទេសខ្មែរ
យើង ។

ប៉ុន្តែនៅមានមតិមួយទៀតយល់ឃើញថា ជនជាតិគួយភ្នំ ហ្វី-
លីពីនក៏ សុទ្ធតែជាអ្នកមានកំណើតដើមបង្កើតអរិយធម៌អូស្ត្រូអាស៊ីដូចគ្នា ។

ដូចនេះរហូតដល់ការអង្រែនេះមានដើមកំណើតមកពីមនុស្សជាន់ដើមទាំងនោះ
មិនប្រាកដដាច់ជាន់ដាច់ណាតែម្នាក់ឯងឡើយ ។

* ទិដ្ឋភាពទូទៅ

ខ្មែរយើងនិយមលេងទិដ្ឋភាពនេះតាំងពីយូរយារណាស់មកហើយ
គេច្រើនលេងទិដ្ឋភាព នៅពេលបុណ្យទាន រឺ នៅពេលលំហែពិធីកិច្ចការ
ស្រែចំការ ។ គេតែងបង្កើតវិទ្យុទិដ្ឋភាពប្រចាំភូមិស្រុករបស់គេ ហើយ
ដែលមានអ្នកស្រុកស្រី - ប្រុស - ក្មេង - ចាស់ ចូលរួមគ្នាវិទ្យុទិដ្ឋភាពនេះដែរ ។
ម៉្លោះហើយទិដ្ឋភាពនេះ ក៏មានការចំរើនលូតលាស់ដោយសារការនិយមរាប់-
អានយ៉ាងខ្លាំងអំពីសំណាក់អ្នកស្រុកនេះឯង ។ ប៉ុន្តែវិទ្យុទិដ្ឋភាពនេះខ្វះខាត
ទៅវិញ នៅត្រូវដែលប្រទេសយើងមានកើតចលាចល ក្នុងវាងដើម
សតវត្សទី ១៩ រហូតមកដល់សម័យអាណាព្យាបាលបារាំង ។ ដូចនេះ
ហើយ បានជាចាប់ពីពេលនោះមក ទិដ្ឋភាពនៅសេសសល់បន្តិចបន្តួច
ប៉ុន្តែនោះ ។ លុះមកដល់សម័យឯករាជ្យ ទើបគេរៀបចំទិដ្ឋភាពនេះអោយ
មានជីវិតឡើងវិញ ។ ចំពោះប្រភពនៃទិដ្ឋភាព អ្នកស្រាវជ្រាវខ្លះបាន
អោយដឹងថា ទិដ្ឋភាពនេះមានដើមកំណើតមកពីដំបូង រឺ ម៉លយូ ហើយទំនង
ចូលមកស្រុកខ្មែរតាមរយៈព្រះបាទជ័យវរ្ម័នទី ២ ដែលបានយាងទៅគង់
នៅប្រទេសស្ទុយស៊ីសពេលយ៉ាងយូរ រឺ តាមរយៈពួកចាម ។

* ទិដ្ឋភាពទូទៅ

អ្នកណាក៏បានស្គាល់ ទិដ្ឋភាពខ្មែរ ដែរ ព្រោះគេនិយមលេងញឹក
ញាប់ណាស់ក្នុងពិធីបុណ្យទានដូចជាបុណ្យផ្កា-កម្រិត-បំបួសនាគ ជាដើម។
ទិដ្ឋភាពនេះយុវវ័យអោយបរិយាកាសបុណ្យមានសភាពអ៊ីកធីកណាស់ ព្រោះ
ចង្អុលក្នុងនៃទិដ្ឋភាពនេះមានសន្ទុះហឹកហាក់ ស្របតាមការវិការលោតចុះ
លោតឡើង ញាក់មុខ ញាក់ខ្លួន ក្រមាចក្រមើម គួរអោយអ្នកស្តាប់ រឺអ្នក
មើលរីករាយចិត្តជាខ្លាំង ។ ការស្រាវជ្រាវរកប្រវត្តិនៃទិដ្ឋភាពនេះ ពុំទាន់
បានលទ្ធផលច្បាស់លាស់នៅឡើយទេ ប៉ុន្តែគេអាចសន្និដ្ឋានបានខ្លះថា
ទិដ្ឋភាពនេះ ប្រាកដជាមានសំណល់អំពីអរិយធម៌មនុស្សជាន់ដើមដែលរស់
នៅលើទឹកដីខ្មែរនេះឯង ។

* ទិដ្ឋភាពទូទៅ

ហេតុបានជាមានឈ្មោះថាទិដ្ឋភាព ព្រោះវាបានប្រព្រឹត្តទៅជុំវិញផ្កា
មានគូប្រុស-ស្រីដើររាប់បន្តបន្ទាប់គ្នាជាន់មូល ។ គេថាវាបានមានប្រភព
ពីលាវិនិរសៀម ដោយឆ្លងកាត់តាមព្រំប្រទល់ ។ លាវហៅវាថា
ឡូឡាវ រឺ ឡូឡាវ ឯសៀមហៅ ឡូឡូឡូ ។ តាមពិតវាជានិរសៀម
សិល្បៈចាស់បូរាណដែលមានប្រភពដើមនៅប្រទេសខ្មែរយើងនេះឯង ។
ប៉ុន្តែវិទ្យុទិដ្ឋភាពនេះ ក្រោយពេលដែលជនជាតិជិតខាងយកទៅតភ្ជាប់បន្តិចតាម

របៀបគ្រូចហើយ ទើបប្តូរចូលមកប្រទេសខ្មែរវិញ ។ សព្វថ្ងៃរាំរាំ
រឹងក្លាយទៅជារាំប្រជាប្រិយទៅហើយ ។ គេតែងសន្តោសឃើញនៅគ្រប់
ខេត្ត មានការនិយមរាំរឹង ជាពិសេស នៅពេលបុណ្យចូលឆ្នាំ ។ ជួន
កាលគេរាំនៅពេលទំនេរពីការងារ រឺ នៅក្នុងពិធីដប់លៀង ក្នុងឧទ្ទិស
អាពាហ៍ពិពាហ៍ រឺ ក្នុងពិធីបុណ្យទានក្នុងគ្រួសារវិសេ ។

* រាំភ្លេង

រាំភ្លេង ជារាំប្រជាប្រិយមួយបែប ដែលគេប្រទះឃើញ ជា
ពិសេសនៅតំបន់ប៉ៃលិន ។ បណ្តាជននៅប៉ៃលិនច្រើនតែជនជាតិ
កុឡា ដែលចូលសញ្ជាតិខ្មែរ ។ នៅពេលចូលឆ្នាំ គេនិយមរាំភ្លេង
អោយបណ្តាជនមើលកំសាន្ត ។ នៅពេលលេងរាំនេះម្តងៗ អ្នកស្រុក
អ្នកភូមិសុខចិត្តលះបង់ការងារមួយគ្រាសិន ហើយនាំគ្នាមកចោមរោម
មើលយ៉ាងកុះករ ហាក់ដូចជាពេញចិត្តនឹងរាំនេះយ៉ាងខ្លាំង ។ តាមមតិ
អ្នកស្រុកប៉ៃលិនថា រាំភ្លេងនេះមានប្រវត្តិទាក់ទងនឹងរឿងព្រេង ។
ប៉ុន្តែគេមិនតាមការស្រាវជ្រាវ គេបានដឹងថា រាំភ្លេងនេះ សេសសល់ពី
អរិយធម៌អូស្ត្រូអាស៊ី ដូចរាំប្រជាប្រិយទៀតៗដែរ ។ រីឯទំនុកច្រៀង
នៃរាំនេះ នៅជាពាក្យកុឡានៅឡើយ ដែលមានន័យជាសេចក្តីបង្ហាញ
ប្រសិទ្ធិពរដ៏យល់ស្រួល អោយបានសុខចំរើន អោយមានទឹកភ្លៀង
គ្រប់គ្រាន់ អោយជីកដីកសិកម្មបានផលល្អ ។ ល ។

ក្រៅពីរាំប្រជាប្រិយ ដែលរៀបរាប់រួចមកហើយ នៅមានរាំ
ប្រជាប្រិយខ្លះទៀតដែរ ដែលសព្វថ្ងៃមិនសូវនិយមយកមកលេងកំសាន្ត
ដូចជា រាំបុរាណវិទ្យា រាំភ្លេងខ្មែរ រាំស្នាមស្រី រាំភ្លេងខេត្ត
រាំវាយយុទ្ធសាស្ត្រ រាំវាយគ្រប់ ជាដើម ។

១- រាំភ្លេង

កាលពីសម័យមុនគេហៅរាំភ្លេងនេះ ថាជា រាំភ្លេងរាជ្យ
(Ballet royal) ព្រោះជារាំរបស់ស្តេច ហើយគេនិយមលេងតែក្នុង
វាំងស្តេច ដូចជាលេងនៅពេលបួសសួន លេងថ្វាយអាទិទេព និងថ្វាយ
វិញ្ញាណកូនស្តេចដែលបានចូលទីវង្គតទៅហើយ ។ រាំនេះមានកំណើត
យូរយារណាស់មកហើយ ។ លុះដល់សម័យអង្គរ គេបានធ្លាក់រូបទេព-
អប្សរ ដែលជាស្រ្តីរាំចុះពីស្ថានសួគ៌មកនៅតាមជញ្ជាំងប្រាសាទ ។
រាំនេះពុំទទួលបានឥទ្ធិពលពីខាងក្រៅទេ ព្រោះមានការងាររាំស្នាមនៅ
ក្នុងវាំង ។ ផ្នែកខ្លះនៃរាំនេះ បានដកស្រង់ពីរឿងរាមកេរ្តិ៍ រឿងមហា-
ភារតៈ និងរឿងព្រេងខ្មែរ ។ ក្រៅពីរាំដែលទាក់ទងនឹងរឿងរាំវាំង
នេះ មាន រាំវាយយុទ្ធសាស្ត្រ រាំវាយគ្រប់ រាំមេរ្តិ៍ រាំស្នាម
រាំដាវ ។ ល ។

ឯការដែលគួរអោយចាប់អារម្មណ៍ចំពោះរាំភ្លេងរឹមរាំភ្លេងបុរាណ

នេះ គឺការយល់ដឹងមួយៗ មានន័យមួយ ហើយមានសភាពទន់ភ្លន់ សុភាព
សមតាមចិត្តគំនិតខ្មែរ ដែលស្មារតីនិយមសុខសន្តិភាព ។ នៅសម័យ
បច្ចុប្បន្ន រហូតក្រុងបូរណនេះត្រូវបាននាំទៅលេងបរទេសជាញឹកញយ
ហើយបានទទួលគោតស័យយ៉ាងត្រចះត្រចង់នៅលើឆាកអន្តរជាតិ ។ លទ្ធ
ផ្លែ រហូតនេះត្រូវបានបញ្ចូលទៅក្នុងសកលវិទ្យាល័យសិល្បៈតាំងពីស្រុក
ខ្មែរផ្លាស់យករបបសាធារណរដ្ឋវិញ ។

*
* * *

ចំពូកទី៤

ជំនឿ - ទំនាមទំលាប់ - ប្រពៃណី

១ - ទៅពេលភ្លើង (21)

ក - មុនពេលភ្លើង .-

ដើមបីក្បាតក៏អោយគង់វង់ល្អនិងឆ្លងទន្លេបានហោស ត្រូវម្តាយតែង
នើរតាមគន្លងប្រពៃណីពីបូរណ ដោយកាន់ត្រណមដាច្រើនដូចជា :

- កុំបរិភោគអាហារមានជាតិហឹរ នាំអោយក្រហល់ក្រហាយដល់
កូនក្នុងផ្ទៃ
- កុំស្លៀកពាក់ភ្លើងពេក នាំអោយចង្អៀតចង្អល់ដល់កូន
- កុំឈានយករបស់ដែលនៅខ្ពស់ផុតដៃ នាំអោយរបូតទងសុកពី
មាត់កូន
- កុំបរិភោគបបរ នាំអោយកូនកើតមកមិនស្អាត (មិនជ្រុះ)

— បើមានសូរ្យគ្រាសរឺចន្ទគ្រាស ត្រូវយកអក្ខរកំបោរមកដាក់លើ
ពោះ ដើមដំបូងសង្កត់ទារកនៅក្នុងផ្ទៃកុំអោយភ័យរឺភ្ញាក់ផ្អែលនឹងមហិទ្ធិវិទ្ធី
វាហូ បើមិនបានធ្វើបែបនេះទេ កូនកើតមកនឹងទៅជាស្លូលើមិនគ្រប់ដប់
(អ្នកខ្លះហៅថា កូនភាព័កន្លង) ។ ល។

ក្រៅពីគ្រណាមដែលទាក់ទងនឹងសុខភាពព្រមទាំងចិត្តគំនិតកូន នៅ
មានគ្រណាមច្រើនបែបយ៉ាងទៀតដែលទាក់ទងនឹងការកើតកូនបានរហាស់
បានស្រួលធម្មតារបស់ស្ត្រីជាមួយដូចជា :

- កុំដេកថ្ងៃ កំរិតទឹកយប់ នាំអោយកូនថ្លោសពីបារកើត
- កុំអង្គុយមាត់ទូររឺមាត់ដណ្តើរ ខ្លាចកូនកើតមិនរួច
- កុំទៅសួរសុខទុក្ខអ្នកដែលកើតកូនពីបារក
- កុំដេកដំអក់ ត្រូវរិហាសរហូនក្រោកមុនប្តី នាំអោយកើតកូន

បានស្រួល ។ ល។
លើសពីនេះត្រូវរកផ្ទាំងដំនួយអោយសំរាលកូនរហាស់ ទុកស្មារ
ដឹកនៅពេលក្របីខែ ។

លុះផ្ទៃពោះកាន់តែចាស់ខែហើយ គេត្រូវប្រុងប្រៀបរកទុកជាស្រែច
នូវប្រដាប់ប្រដីរេចាំបាច់ក្នុងពេលឆ្លងទន្លេនិងក្រោយឆ្លងទន្លេមានអុសរឺច្បង
ផ្ទាំងស្តីពីស្មាររឺត្រាស្រា រណ្តាប់សំរាប់រៀបចំពីដីជ្រុងៗ ដូចជាស្រូវពន្លៃ
(ស្រូវ ១ លីវីដែលគេដាក់ជូនធូបនៅពេលបង្កក់កូនខ្ចី) ទៀន ធូប ក្រមួន-
សទ្ធាដើម ។

ខ - ពេលវែកតា . -

នៅពេលឈឺពោះដំបូង បុរសជាម្ចាស់ជាធុតុករឺបងប្អូនត្រូវរត់ទៅតាម
យាយម៉ែបីដែលនៅក្នុងភូមិទៅរកមិជិតខាង អោយមកជួយសំរាលកូន ។
សម្រាប់ពាក់មាត់ធូបនៅសម័យមុនពុំបានរៀនសូត្រខាងវិជ្ជាធូបដូចសម័យនេះ
ទេ គឺគ្រាន់តែចេះដឹងតិ ។ គ្នាខាងរបៀបអ្នកស្រុក ។

នៅតំបន់ខ្លះ ក្នុងពេលកំពុងឈឺពោះ គេរៀបពីដំបូងស្រន់យ៉ាងតូច
មួយដល់វត្តសក្តិសិទ្ធិ រឺអ្នកដូនអ្នកតា សុំអោយការឆ្លងទន្លេប្រព្រឹត្តទៅ
ដោយសុខសប្បាយកុំបីដូបប្រទះនឹងគ្រោះថ្នាក់រឺឧបសគ្គណាមួយឡើយ ។

គ - ព្រាយពេលវែកតា . -

លុះឆ្លងទន្លេរួចហើយ ស្ត្រីជាម្តាយនិយមអាំងភ្លើងចំនួន៣ថ្ងៃរឺមួយ
អាទិត្យ (បើកូនដំបូង) ។ ដោយមានជំនឿថា ខ្លាចក្រែងមានខ្មោចព្រាយ
មកបៀតបៀនដល់ម្តាយនិងកូនខ្ចី អាចារ្យបានសូត្រមន្តអាគមព័ទ្ធអំបោះ
នៅជុំវិញ (ព័ទ្ធសីមា) ប៉ុន្តែតែអាចក្នុងខ្លួននៅលើសសរ ដោយកំបោរ
ស រឺបិទខ្លួនដោយក្រមួនសុទ្ធក៏បាន ជូនកាលគេយកកាំបិតរឺកាំក្រែនទៅ
ដាក់លើក្បាលដំណេកកូនខ្ចីនោះថែមទៀត ។ ក្រៅពីនេះ មានគ្រណាម
ចំពោះអ្នកអាំងភ្លើង មិនអោយក្រោកពីដំណេកនិយាយឆ្លើយឆ្លងជាមួយភ្ញៀវ
រឺញាតិមិត្តដែលមកសាកសួរនោះទេ ប៉ុន្តែតែអាចនិយាយទាក់ទងជាមួយ

អ្នកថែភ្លើងបានគ្រប់បែបយ៉ាង ។ លុះដល់ថ្ងៃទំលាក់ចង្រ្កានទើបដុត
ត្រណាមនេះ ។

មានពិធីមួយប្រព្រឹត្តទៀតនៅពេលទំលាក់ចង្រ្កាន ។ ឆ្មបបានប្រារព្ធ
ពិធីនេះ ដោយយកពំនូតបាយសិវ្យាសប្បនដំដាក់លើស្លឹកចេក ហើយសូត្រ
បន់ស្រន់ដល់ព្រះធរណីនិងមេបា សំអោយជួយការពារម្តាយនិងកូនខ្ញុំនេះ
ផង រួចហើយក៏បោះបាយនោះទៅដី ព្រមទាំងសូត្រអន្លរខ្មោច ព្រាយ
បិសាចកុំអោយមកយារយី ។ លុះចប់ពិធីហើយ ភ្លើងចង្រ្កានក៏ត្រូវពន្លត់
ទៅវិញ ដោយអ្នកដែលបានបង្ហាត់ភ្លើងដំបូងនោះ ។ ដាច់ទៅ ស្រ្តីម្តាយ
អាចនៅអាំងភ្លើងច្រើនថ្ងៃតទៅទៀតក៏បាន ។

នៅពេលបន្ទាប់នោះ ស្រ្តីម្តាយក៏បានប្រារព្ធពិធីដូនរន្ធតាំង និងពិធី
សុំខ្មាទោសចំពោះឆ្មបដែលបានរឿយហត់និងលំបាកផ្សេងៗ ចំពោះរូប
ខ្លួន ក្នុងពេលឆ្មន់ទន្លេ ។ នៅតំបន់ខ្លះ បុរសជាតិក៏បានចូលរួមក្នុងពិធី
សុំខ្មាទោសនេះជាមួយភរិយាដែរ ។ ប្រសិនបើគេពុំបានបំពេញការ
សុំខ្មាទោសនេះទេ គេមានជំនឿថា ស្រ្តីម្តាយនឹងត្រូវទទួលទណ្ឌកម្ម
នៅជាតិខាងមុខៗ ទៀត ដោយត្រូវទទួលកន្ទុលរត់តាមសុំទោសឆ្មបហើយ
គេថា ឆ្មបនោះមិនទាំងស្រុងនឹងឆ្លើយតបមកវិញផង ។

បន្ទាប់មកទៀត តាមទំនាមទំលាប់គ្រួសារ ឪពុកទារកត្រូវយក
ស្រក (placenta) ទៅកប់ រឺទៅដុត រឺដាក់លើប្រគាបលើ ដោយ
ជ្រើសរើសនូវទិសល្អផង ។

នៅថ្ងៃដដែលនោះ មានពិធីផ្សេងៗប្រារព្ធឡើង ដើម្បីប្រកក់ប្រសិទ្ធិ
ដល់ទារក ។ គេដាក់ទារកនៅចំកណ្តាលបន្ទប់ក្បែរម្តាយ ក្បាលបែរ
ទៅទិសខាងកើត ។ នៅចុងជើងទារកនេះ មានស្រូវពង្រៃនិងមាសដង្ហាយ
ដូចជាមាសម្អប់ មាសសំលៀកបំពាក់និងគ្រឿងអលង្ការជាដើម ។

ឆ្មបចាប់ផ្តើមពិធី ដោយអុជទៀនតូបអញ្ជើញព្រះធរណី ដើម្បីសុំ
អោយព្រះអង្គជួយទារកអោយបានរោគស័យគ្រប់ប្រការទៅអនាគត ។ រួច
ហើយ ឆ្មបនោះយកទឹកខ្លាចិន ដែលលាយនឹងទឹកដោះម្តាយ រឺស្រា
ទៅលាបចិញ្ចឹមនិងសក់ទារក ។ ពិធីនេះគេហៅថាពិធី “បើកភ្នែក” ។
បន្ទាប់មកគេធ្វើពិធីកាត់សក់ក្រៃ គឺកាត់បន្តិចនៅលើបង្គើយ ដាក់ទៅក្នុង
កូនកន្ត្រានមួយ ដែលគេបន្លែមម្អប់ចំណីនិងច្រូចស្រាបន្តិចរួចគេយកកន្ត្រាន
នោះចេញទៅក្រៅ សំរាប់ជាដង្ហាយដល់ព្រះធរណី ។ តាមទៀតទើប
ដល់ពិធីហៅព្រលឹង រឺដក្តោតព្រលឹង ។ តាមជំនឿគេថាព្រលឹងមាន១៩ៗ
នៅពេលដេកលក់ជាពិសេស គេថាព្រលឹងនោះចាកចេញអំពីខ្លួនមនុស្ស
ហើយហោះហើរទៅតាមការផ្សេងៗ ។ ប្រសិនបើព្រលឹងនោះទៅបាត់
យូរពេក ម្តាយសុំព្រលឹងនឹងធ្លាក់ខ្លួនឈឺ ។ ដូចនេះហើយ បានជាគេ
និយមធ្វើពិធីហៅព្រលឹងនេះផង ។ ចំពោះទារកដែលទើបនឹងកើតថ្មី ៗ ក៏
គេប្រារព្ធពិធីនេះដែរ ។ ដំបូង គេយកចិញ្ចៀនមាសមួយវត្ថុ ដោតអំបោះ
នៅហើយសំបូងស្រូវហៅរកព្រលឹង ១៩ អោយលិលនៅក្នុងក្រែកទៅ

ហើយអោយមកដៃរក្សាខ្លួនទារកនេះ ។ រួចគេក៏ចងចិត្តរៀនដែលតំណាង
 ព្រលឹងនោះ ទៅនឹងកងទារកម្ខាង ក៏ដៃម្ខាងទៀតគេចង់អំបោះនៅ ។
 បន្ទាប់មក ទើបគេធ្វើពិធីបង្វិលពពិល (ពិធីនេះគេមិនសូវនិយមធ្វើទេ) ។
 ក្រោយពីបានធ្វើពិធីហៅព្រលឹងរួចហើយ គេបិទត្រង់បង្ហើយរបស់
 ទារកនូវពន្លឺ ដែលគេផ្លាស់ប្តូររាល់ថ្ងៃ ។ ការបិទពន្លឺនេះ មានរយៈ
 ពេលរហូតដល់ទារកមានអាយុ ៧ រឺ ៨ ខែ ។ នៅទីបញ្ចប់ ធុបដៃលងា
 អ្នកនឹកនាំពិធី ក៏បានអុជទៀនធូបដោតទៅលើដង្ហាយផ្សេងៗ ហើយ
 អញ្ជើញ អស់ជួនតាអោយមកទទួលនូវដង្ហាយនោះ ហើយប្រសិទ្ធិពរដល់
 កូនចៅ ។ ឪពុកម្តាយ បងប្អូន មិត្តភក្តិចូលម្នាក់ម្តងៗ ទៅប្រោះព្រំ
 អោយពរជ័យដល់ទារក និងចង់ដៃទារកតាមធនធានដែលខ្លួនមាន ។

សេចក្តីសង្ខេប. -

ចំពោះពិធីផ្សេងៗ ប្រាកដនៅពេលកើត ដែលបានអធិប្បាយរៀប
 រាប់រួចមកហើយនេះ គេពុំសូវយកមកអនុវត្តនៅសម័យបច្ចុប្បន្ននេះទេ ។
 ប៉ុន្តែនៅតាមស្រុកស្រែចំការ អ្នកខ្លះដែលនៅរក្សាជំនឿ ទំនាមទំលាប់
 បានអនុវត្តនូវពិធីបុណ្យនេះនៅឡើយ ។

*

* *

២- នៅពេលរៀបការ

នៅក្នុងសង្គមខ្មែរ ពិធីរៀបមង្គលការជាប្រពៃណីមួយដែលមាន
 បញ្ញត្តិប្រហែលគ្នានឹងភាគពួកដទៃ ព្រោះអ្នកដែលយកគ្នាជាប្តីប្រពន្ធត្រូវ
 តែរៀបការ បើគេចង់រៀបពិធីនេះ នឹងត្រូវគេចាត់ទុកថាជាអ្នកគ្មានសិរិសួស្តី
 គ្មានកិត្តិយស ។

ខ្មែរប្រើពាក្យ **អាណាហ៍ពិណាហ៍ អាហាហ៍វិណាហ៍** (< អាវាហៈ+
 វិវាហៈ) សំគាល់ពិធីនេះដែរ ។

អាវាហៈ = ការនាំកូនស្រីមកផ្ទះខាងប្រុស
 វិវាហៈ = ការនាំកូនប្រុសមកផ្ទះខាងស្រីវិញ
 អាហ៍ហ៍វិវាហ៍ = មង្គលការគូប្រុសស្រីដែលនាំមក ហើយត្រឡប់
 ទៅវិញ (ពីរលើក) ។ ប៉ុន្តែតាមប្រពៃណីខ្មែរ គេនាំកូនប្រុសមកខាង
 លំនៅកូនស្រីមុន (អាវាហមង្គល) ហើយនាំកូនស្រីទៅលំនៅកូនប្រុសវិញ
 (វិវាហមង្គល) ។ ប៉ុន្តែតែទោះបីគេធ្វើត្រឹមតែវិវាហមង្គល (នាំកូនប្រុសមក
 ខាងស្រី) តែម្យ៉ាង ក៏គេនិយមហៅគូបទាំងពីរយ៉ាងថាអាហ៍ហ៍ពិវាហ៍ដែរ ។
 តើអាហ៍ហ៍ពិវាហ៍ខ្មែរមានដើមកំណើតពីណាមក ? មានមតិដទៃច្រើន :

- អ្នកខ្លះថា យកលំនាំតាមពិធីមន្តលការវារៈព្រះ នាម និងនាងសិរីនាមរបស់មហាបូសីមិណិលា ។

- អ្នកខ្លះថា យកតំរាប់តាមព្រះវេស្សន្តរ កាលទ្រង់រៀបអភិសេកចៅ ក្រិណ្ណា និងនាង ខាសី ។

- អ្នកខ្លះទៀតថា ធ្វើតាមពិធីអភិសេកព្រះ យោង និងនាង នាគ ។

- ចំណែកលោក ម៉ម ម៉ិណ្ណា (នៅក្នុងសៀវភៅ Les rites de mariage traditionnel khmer) ថា មនុស្សចេះធ្វើពិធីអាពាហ៍ពិពាហ៍តាំងពីមនុស្សចេះរៀនខ្មាស ចេះស្រឡាញ់កិត្តិយស ដោយសំអាងលើរឿងច្រើនក្នុងព្រហ្មញ្ញសាសនា ។

ចំពោះសិទ្ធិនិងច្បាប់រៀបមន្តលការ គេបានជួបប្រទះខ្លះដែរដូចជា :

- នៅសម័យអង្គរ ស្រីខ្មែរមានសេរីភាពគ្រប់គ្រាន់ក្នុងការរើសគូស្រករ ។ ក្រោយពីពិធី ខិន ខាន (១) វិធីដំបើកមុខកូនស្រី (គ្រួសារអ្នកមានចាប់ធ្វើពីអាយុ ៧ ឆ្នាំដល់ ៩ ឆ្នាំ គ្រួសារអ្នកក្រពើអាយុ ១១ ឆ្នាំ ដោយនិមន្តព្រះសង្ឃ រឺតាមសមត្ថកិច្ចមុខកូនស្រីនោះ) ឪពុកម្តាយលែងមានអំណាចត្រួតត្រា លើកូនស្រីរបស់ខ្លួនទៀតហើយ ។ គេអាចរៀបការជាមួយជាតិសាសន៍ដទៃបាន ប៉ុន្តែមានការប្រកាន់វណ្ណៈ ។ ការចាត់ចែងក្នុងគ្រួសារ ការលះលែងគ្នា ការសាហាយស្នូនសាសិទ្ធិរបស់ប្រពន្ធ ។

(១) សូមអានកំណត់ហេតុ « ធុរៈតាត្មាន » បកប្រែជាភាសាខ្មែរចុះក្នុងប្រតិបត្តិវិទ្យា-មន្តល ១៧ ខុសភា ១៩៧៤ ទំ. 41.42 ។

- ចាប់ពីសម័យកណ្តាលមក អំណាចនឹកនាំគ្រួសារស្ថិតនៅលើឪពុកទាំងអស់ ។ តាមផ្លូវច្បាប់ លោក Dubreuil ថាប្រុសខ្មែរអាចយកប្រពន្ធបានច្រើន ។ ស្តេចអាចយកប្រពន្ធបាន ១១ នាក់ មន្ត្រីរាស្ត្រអាចយកបាន ៣ ។ ប៉ុន្តែប្រពន្ធទាំងអស់នេះមានថា នេះខ្ពស់ទាបខុសគ្នាតាមលំដាប់ ។ ចំណែកស្រី វិញយកប្តីបានតែមួយទេ ។

- នៅសម័យបច្ចុប្បន្ន គេអនុវត្តតាមច្បាប់ចុះថ្ងៃ ២០ កុម្ភៈ ១៩២០ (តាមលោក Marcel clairon) ថ្ងៃ ២៥ កុម្ភៈ ១៩២០ (តាមលោក G. Thierry) ។ ប៉ុន្តែតែច្បាប់ថ្មីនេះត្រូវបានកែសំរួលជាច្រើនលើកមកហើយ (23) ។

នេះជាទំនំរៀបមន្តលការតាមប្រពៃណីខ្មែរដែលយើងលើកយកមកអធិប្បាយដោយសង្ខេបដូចតទៅនេះ (21) (22) :

៥- មន្តលពេលរៀបការ. -

* ពិធីចេញ

ដំបូងបង្អស់ឪពុកម្តាយ រឺអាណាព្យាបាលខាងប្រុស បានចាត់ស្រីម្នាក់ដែលស្គាល់ទុកចិត្ត មិនអត់ពូកែ (កូនចាស់ហៅថាអ្នកឃ្នាយ រឺមេអណ្តើក) ហើយធ្លាប់ស្និទ្ធស្នាលនឹងគ្រួសារខាងស្រី អោយទៅស្រីប្រកាសកូនស្រី ។ លុះបានដំណឹងថា នាងនោះនៅទំនំ ហើយដឹងថាថ្ងៃខែ

ឆ្នាំ ត្រូវផ្តល់ ទើបគេចូលទៅចែចូវដល់ឪពុកម្តាយ វិអាណាព្យាបាល របស់កូនស្រីនោះ ។ ឯពិធីចែចូវ ត្រូវប្រព្រឹត្តទៅអស់៣លើក ។ ក្នុងមួយ លើកៗ ត្រូវមានស្លា ម្លូ ដំបូ គំដរដៃទៅជាមួយផង ។ ក្នុងការចែចូវគេពុំ និយាយគ្នាត្រង់ៗទេ គំនិយាយបញ្ចប់បញ្ចៀន ។ នៅលើកទី ៣ កាលបើ ខាងស្រីបើកផ្លូវអោយដើរ ដណ្តើរអោយឡើងហើយ អ្នកចែចូវក៏ត្រឡប់ យកពតិមាននេះមកប្រាប់ខាងប្រុសវិញ ។ ពិធីចែចូវនៅជើងទី ៣ នេះគេ ហៅថា “ ស៊ីស្លាដំបូ ” ។

* ពិធីដណ្តើម

ក្រោយដែលបានចាត់មនុស្ស អោយទៅនិយាយចែចូវ បានដឹងថា គេបើកផ្លូវអោយចូលហើយ ខាងប្រុសត្រូវរៀបចំភិតភ្នំរឿងស្តីដណ្តើមតទៅ ទៀត ។ មុននឹងចូលទៅដណ្តើមថ្ងៃណាៗ ត្រូវអោយពតិមានទៅខាងស្រីជា មុនសិន ។ ពិធីដណ្តើមត្រូវប្រព្រឹត្តទៅ៣ដងដែរ ។ មនុស្សដែលមានភារៈ ទៅដណ្តើមកូនស្រីគេ ហៅថា “ អ្នកផ្លូវ ចៅមហា ” ឯអ្នកដែលតំណាង គ្រួសារខាងស្រី គេអោយឈ្មោះថា “ មេឡា ” ។

- លើកទី ១

នៅថ្ងៃដែលបានកំណត់ទុក មនុស្សស្រី ៣ នាក់ដែលមានគូស្រីករ សុខនឹងគ្នា ត្រូវខាងប្រុសព្រមអោយធ្វើជាអ្នកផ្លូវទៅដណ្តើម ដោយមានថង់

រង ១ គូ ស្លា ដំបូ រីស្លាដំបូ ចេកទុំ នំអន្សម នំគម នំបត់ រៀបជាគូៗ ទៅ ជូនខាងស្រីផង ។ លើកនេះ មេឡាខាងស្រីពុំទាន់សំរេចអ្វីទេ ថាចាំ ពិគ្រោះគ្នាមើលសិន ។

- លើកទី ២

ដោយនៅលើកទី ១ ពុំទាន់បានសំរេច គេអោយអ្នកផ្លូវ ៣ នាក់ ទៅ ដណ្តើមជាលើកទី២ទៀត ដោយមានថង់រង ១ គូ មានកន្លែងប្របុប្ផកាល តិលី មានស្លា ម្លូ ស្លាដំបូ ទៀន ១ គូ ស្រា ១ ដប ចេកទុំ នំអន្សម នំគម នំបត់ នំបង់ខ្លាញ់ ។ ខាងស្រីមិនទាន់សំរេចទៀត ថាចង់អោយអ្នកផ្លូវ ប្រុសៗមកម្តងវិញ ព្រោះក្រែងអ្នកផ្លូវស្រីៗ ទទួលការគ្រប់ចំពូកមិនបាន ម្យ៉ាងទៀតចង់អោយនាំកូនប្រុសមកមើលផង ។ ពិធីនេះហៅថា “ ស៊ីស្លា អន្សម ” ។

- លើកទី ៣

លើកនេះគេអោយស្រី៣នាក់ (អ្នកផ្លូវ) ប្រុស ៣ នាក់ (អ្នកមហា) អោយនាំវណ្ណាបដែលមានថង់រង ១ គូ ស្លា ម្លូ ដំបូ ស្លាដំបូ ទៀន ស្រា ចេក ទុំ នំអន្សម នំគម នំបត់ នំបង់ខ្លាញ់ នំកន្ត្រំ នំក្រូច អង្ករ ត្រី សាច់ បន្លែ និង វិទ្ធុឈើ ផ្សេងៗ ជាគូៗ ព្រមទាំងគ្រឿងមាស ពេជ្រ និងសំលៀកបំពាក់

ទៅជូនខាងស្រីហើយនាំកូនប្រុសទៅជាមួយផង ។ ក្រោយពីបានសន្ទនា
រវាងអ្នកផ្លូវ ចៅមហានិងមេបុរាណសព្វគ្រប់ហើយ មេបុរាណស្រីសុំពិនិត្យ
សាមីខ្លួនប្រុស ព្រមទាំងបញ្ជាក់សួរអំពីគំនិតមារយាទសាមីខ្លួនប្រុសនោះ
ផង ។ ចំណែកឯអ្នកផ្លូវចៅមហា ក៏អាចសុំមើលសាមីខ្លួនស្រីវិញដែរ ។
នៅពេលនោះ សាមីខ្លួនស្រីក៏ចេញមកជំរាបសួរភ្ញៀវ ហើយជូនកាលមាន
ពិធីបំពាក់ចិញ្ចៀនទៅវិញទៅមករវាងគូដណ្តឹងផង ។ នៅតំបន់ខ្លះ ពិធី
បំពាក់ចិញ្ចៀននេះ គឺជាពិធីហៅព្រលឹងមួយបែបដែរ ។ បន្ទាប់មក អ្នក
មហាក៏លើកគ្រឿងស្លាបញ្ជាប់ពាក្យ ជូនទៅមេបុរាណសា ។ ពិធីនេះ
ហៅថា “ស៊ីស្លាបញ្ជាប់ពាក្យ”

ដោយមេបុរាណសាមិនទាន់អស់ចិត្តអំពីគំនិតមារយាទរបស់សាមីខ្លួនប្រុស
ទើបមានទំនាមថា ត្រូវអោយសាមីខ្លួនប្រុសមកនៅបំរើអនាគតឪពុកម្តាយ
ក្មេករហូតដល់ពេលរៀបការ ប៉ុន្តែធ្វើតែកិច្ចការនៅក្រៅផ្ទះ គឺពុំទាន់មាន
សិទ្ធិចូលទៅនៅក្នុងផ្ទះបាននៅឡើយទេ ។ ចំណែកទំនាមទំនងរវាងគូ
ដណ្តឹង ក៏ត្រូវគោរពច្បាប់យ៉ាងតឹងរ៉ឹង ។

* ពិធីជូនអំណាច

ចំពោះថ្ងៃ - ខែរៀបមង្គលការ ដែលគេបានជ្រើសរើសនិងគន់គូរ
ដោយមត់ចត់ហើយ (គេពុំរើសខែណាដែលមាន២៩ ថ្ងៃ (ខែឈ្មោល) រឺ
ខែដែលព្រះសង្ឃចូលវស្សាទេ) ត្រូវយកទៅចុះក្នុងផែនក្រដាសមួយល្អិត

ហើយត្រូវរៀបរណ្តាប់តំដំរំផង មានស្លាប ម្លូ ចេកទុំ រនស្លា ដែលដាក់
គ្រឿងគ្រប់សព្វ ។

រួចហើយអ្នកផ្លូវ ត្រូវយកក្រដាសកំណត់ពេល និងរណ្តាប់ទៅជូន
មេបុរាណស្រី ។ មេបុរាណស្រី ក៏យកក្រដាសកំណត់ពេលនោះ អាន
ជូនភ្ញៀវស្តាប់ ។ ក្រោយពីបានជូនក្រដាសកំណត់ពេលទៅមេបុរាណ
ហើយអ្នកផ្លូវក៏ជូនស្លាកំណត់ទៅមេបុរាណសា ។ ពិធីនេះហៅថា “ស៊ីស្លា
អំណាច” ។

នៅតំបន់ខ្លះ គេសន្មតយកស្លា១៧៧ រឺ ស្លាកំណត់ទុកជាការសំ
គាល់ថា បានរៀបការពាក់កណ្តាលដែរ ហើយប្រុសនិរម្រើនៅពេលដែល
មានអសន្តិសុខក្នុងស្រុក គេគ្រាន់តែរៀបផ្សំជូនប្រុស កូនស្រីនោះ
ដោយសេនប្រាប់ជូននាវាភារស្រេច គឺពុំចាំបាច់ធ្វើពិធីជំនុំទៀតទេ ។

នៅទីបញ្ចប់ អ្នកផ្លូវសុំអោយមេបុរាណសាជូនគ្រឿងបណ្តាការសព្វ
សារពើដែលត្រូវជូន និងប្រើប្រាស់ក្នុងឧកាសធ្វើមង្គលការ ។

ចាប់ពីពេលនេះទៅ សាមីខ្លួនប្រុសអាចជួយធ្វើការងារនៅក្នុងផ្ទះ
អនាគតឪពុកម្តាយក្មេក រឺ អាណាព្យាបាលបាន ។ ចំណែកឯសាមី
ខ្លួនស្រី ជាអ្នករៀបចំដំណែកនិងបាយទឹកអោយ ហើយកាលណាមានដំរី
នាងនោះមានសិទ្ធិជួយមើលថែទាំថែមទៀត ។

១-ពេលរៀបការ -

មានការនិយមប្លែកៗគ្នា ចំពោះទីកន្លែងដែលត្រូវរៀបចំវិធីមន្តលការ កូនប្រុសកូនស្រី ។ តាមប្រពៃណីជនជាតិជន គេនិយមធ្វើពិធីនៅផ្ទះ ខាងស្រីផង នៅផ្ទះខាងប្រុសផង ប៉ុន្តែទីបំផុតគេនាំកូនស្រីទៅដប់លៀង នៅផ្ទះខាងប្រុស ព្រោះគេអោយតំលៃទៅលើកូនប្រុស ។ ចំណែកជនជាតិ ឥណ្ឌា មានប្រពៃណី ២ បែប គឺនាំកូនស្រីទៅរៀបការនៅផ្ទះខាងប្រុស (អាវាហមន្តល) ផង នាំកូនប្រុសទៅរៀបការផ្ទះខាងស្រី (វិវាហមន្តល) ផង ។ គេអោយតំលៃទៅប្រុសក៏បាន ស្រីក៏បាន ។

តាមប្រពៃណីជនជាតិខ្មែរវិញ កូនប្រុសត្រូវទៅរៀបការនៅផ្ទះ ខាងស្រី ព្រោះខ្មែរយើងមានទស្សនៈលើកតម្កើងស្រីជាធំក្នុងគ្រួសារ រឺ ជាអ្នកដឹកនាំក្នុងសង្គម តាំងពីសម័យព្រងនាយម៉្លេះ (ទុកមេដាធ = matriarcat) ។ ដោយអោយតំលៃទៅលើស្រីបែបនេះហើយ បានជា ប្រុសត្រូវចូលស្នាក់នៅផ្ទះ សុំសេចក្តីយល់ព្រមពីខាងស្រីមុនសិន ។ ទំនាម ទំលាប់នេះ ក៏ត្រូវបានយកមកអនុវត្តគ្នា រហូតមកដល់សព្វថ្ងៃ ។ ទោះ បីសព្វថ្ងៃសង្គមខ្មែរបានវិវត្តមកដល់ដំណាក់កាលមួយ ដែលភេទស្រីត្រូវ បាត់បង់ឧត្តមភាពរបស់ខ្លួន ទៅលើភេទប្រុសទៅហើយក៏ដោយ ក៏ប៉ុន្តែ ក្នុងសង្គមនេះ នៅរក្សាដានខ្លះល្មមអោយយើងជឿនូវអត្តិភាព (existence) របស់ទស្សនៈ “មេ” នេះប៉ុន្តែនៅឡើយ ។ យ៉ាងណាមិញ របស់ រឺ មនុស្សដែលមានភាព រឺ មាននាទីជាចម្បងលើគេដទៀត ខ្មែរយើងនៅ

តែហៅថា “មេ” ដូចជា មេដៃ មេលើខ មេដៃអ មេដំបូល មេធំ មេស្រុក មេភូមិ មេគយ មេអារ មេដ្ឋះ ។ល។ តើពិធី រៀបអាពាហ៍ពិពាហ៍តាមប្រពៃណីខ្មែរ ប្រព្រឹត្តទៅនៅផ្ទះខាងស្រី យ៉ាង ដូចម្តេចខ្លះ ?

តាមប្រពៃណីបុរាណ ពិធីរៀបមន្តលការប្រព្រឹត្តទៅចំនួន ៣ ថ្ងៃ គឺថ្ងៃចូលរោង ថ្ងៃស្តុកំណត់ និងថ្ងៃសំពះ ។

— ថ្ងៃចូលរោង

នៅថ្ងៃទី ១ គ្រួសារខាងប្រុស ត្រូវមកសង់រោងការនៅផ្ទះខាងស្រី ។ រោងការច្រើនតែសង់អំពីថ្មស្បូវប្រក់ស្បូវ មាន៣ល្វែង ។ ល្វែងមួយ សំរាប់ចុងនៅធ្វើម្ហូបអាហារ ល្វែងមួយទៀតសំរាប់លៀងភោជនាហារ ហើយល្វែងមួយទៀត ជាល្វែងផ្កាស្លាសំរាប់កូនកំលោះសំណាក់នៅរហូត ដល់ថ្ងៃចុងក្រោយនៃពិធីការ ។ នៅមុខរោងផ្កាស្លា មានសង់រោងទេញ ផង ។ លុះសង់និងតុបតែងលំអររោងរួចហើយ គេនាំគ្នាដេញភស្តុភារ បណ្តាការចូលរោងមន្តលការ ហើយគេរៀបចំធ្វើម្ហូបអាហារ និងធ្វើនំ ផ្សេងៗជាពិសេស នំអន្សម និង នំតម ។ តាមជំនឿលទ្ធិព្រាហ្មណ៍ សាសនាគេជានិមិត្តរូបជានិមិត្តរូបលិង្គស្នួរ ឯនិមិត្តរូបយោនីនាង ឧមា ហើយអវិត្តមាននៃទំនំពីរប្រភេទនេះក្នុងពិធីមន្តលការ និងនាំ អោយគ្មានកូនចៅដល់គូស្វាមីភរិយាថ្មីឡើយ ។

— ថ្ងៃសុក្រ ១៦ ៖

នៅវេលាព្រឹកនៃថ្ងៃទី២ គេហែកូនកំលោះ ដោយមានភ្លេងខ្មែរកំសរផង
មកកាន់ផ្ទះខាងស្រី ។ កូនកំលោះនោះ ត្រូវចូលទៅនៅក្នុងរោងផ្កាស្លា ។
ចំណែកនៅលើផ្ទះការ មានធ្វើពិធីសែនព្រេន ដំរាបដូនតាអំពីការរៀបចំ
ទុកដាក់កូនចៅអោយមានគុស្រករ និងពិធីស្ម័គ្រកំណត់ (គឺស្ម័គ្រដាក់
ស្លាកនៃរូង ស្លាចង្រង កំណត់រួមគ្នា) ។

នៅពេលរៀននៃថ្ងៃដែលនេះ ពិធីកាត់សក់កូនស្រីប្រព្រឹត្តទៅ
នៅលើផ្ទះការ ឯពិធីកាត់សក់កូនប្រុសនៅក្នុងរោងផ្កាស្លា ។ សព្វថ្ងៃ គេ
អាចកាត់សក់កូនប្រុស-ស្រីរួមគ្នានៅលើផ្ទះការក៏បាន ។ តាមទំនាមដាស់
អ្នកកាត់សក់ត្រូវកាន់កាំត្រួត កាន់ក្រាស់ ច្រៀងរាំជាមុនសិន ។ សក់ដែល
គេកាត់ ត្រូវដាក់ក្នុងកន្សោងស្លឹកចេកមួយ ហើយត្រូវយកទៅចោល ដើម
បីអោយអស់ចម្រងឧបទ្រព ។ បន្ទាប់មក គេរៀបដំរាយក្រុងពាលី ដើម
បីដូនតាមាននៃពិធីការនេះដល់ម្ចាស់ទីភូមិ ។ ឯពិធីសូត្រមន្ត ក៏ប្រព្រឹត្ត
ទៅនៅផ្ទះការផង នៅរោងផ្កាស្លាផង ។ ប៉ុន្តែគេអាចសូត្រមន្តរួមគ្នា
នៅលើផ្ទះការក៏បានដែរ ។ នៅពេលសូត្រមន្តនោះ សាមីខ្លួនទាំងពីរ
នាក់ត្រូវចេញមកស្តាប់ ហើយទទួលទឹកមន្តដើមបីអោយជ្រះចម្រងនិង
រោគាជ្រូងៗ ហើយអោយបានសេចក្តីសុខ-ចម្រើន ។

នៅវេលាយប់ គេរៀបរៀងផ្លែឈើ គឺខ្នងដំរាបកញ្ចប់ៗតាមទំនាម

បូរាណទុកជូនមេបា ។ បន្ទាប់មក គេធ្វើពិធី ប្រគល់ភ្នំ ធ្វើ ឆ្មេង អោយ
សាមីខ្លួនស្រី (ពិធីនេះបើបានធ្វើនៅពេលចេញពីម្លប់ហើយ ពុំបាច់ធ្វើ
ទៀតទេ) ។ បន្ទាប់មកទៀត មានដាំវី កាត់ដំបូងខាន់ស្លា ជាប្រាក់សុទ្ធ
១វិណានទម្ងន់ ១៦៖ ។ លុះរៀបភ្នំ គេរកស្រី៣នាក់ ដែលមានគុស្រករ
កបនិងភ្នំ អោយរៀបដោតផ្កាស្លា ដោយយកខ្នុរស្លា ដែលដាក់ស្រក
មន្តពីថ្ងៃរៀននោះ មកដោតជា៣ដុំគឺ : ផ្កាស្លាទី១ ត្រូវដោតស្លា
២១ ផ្លែ ម្លូ ២១ សន្លឹក (ផ្កាស្លាច្បង) ផ្កាស្លាទី២ ត្រូវដោតស្លា ១២ ផ្លែ ម្លូ
១២ សន្លឹក (ផ្លែស្លា កណ្តាល) ផ្កាស្លាទី ៣ ត្រូវដោតស្លា ៦ ផ្លែ ម្លូ
សន្លឹក (ផ្កា ស្លា ពៅ) ។

— ថ្ងៃសុក្រ ១៧ ៖

នៅថ្ងៃទី ៣ លុះភ្លឺស្រាស់ៗ ឡើង សាមីខ្លួនប្រុស និង សាមីខ្លួនស្រី
ត្រូវរៀបចំស្លៀកពាក់តាមបែបបូរាណ ។ អាចារ្យអ្នកកាន់ពេលា ត្រូវ
នាំកូនប្រុសទៅថ្វាយបង្គំនានទេព្ត ហើយត្រូវអង្គុយបែរមុខទៅទិសខាង
កើត ចាំយកពេលានៅទីនោះ ។ លុះពេលាល្អដល់ហើយ (ពេលា
ដែលព្រះអាទិត្យរះ) អាចារ្យវាយឃ្លោះ ៣ដង ហើយកូនកំលោះក៏រ្យាប
ថ្វាយបង្គំព្រះអាទិត្យ ៣ ដងដែរ ។ ការយកពេលាក្នុងពិធីការនេះ គឺជា
ការយកពេលដ៏បរិសុទ្ធ ដែលជាពេលមង្គល ដើមបីស្រដៀងអោយគូ
ស្វាមីភរិយា បានរួស្រីចិត្តចម្រើនរុងរឿងទៅអនាគត ។ កាលបើបាន

ពេលាល្អហើយ គេដឹងកូនកំលោះទៅសំពះផ្កាស្លាទៅលើដុះការ ។
 ដំបូង អាចារ្យកាន់ដាវបើកផ្លូវ បន្ទាប់មកមហាពានាក់ អ្នកកាន់ទៀប ២
 នាក់ អ្នកកាន់ផ្កាស្លា ៣ នាក់ អ្នកកាន់វង់ប្រាក់ខាន់ស្លា ប្រាក់ស្លាប់ទឹក
 ដោះ អាចារ្យ កូនកំលោះ អ្នកប៉ាន់ដៃត្រអោយកូនកំលោះ ក្រោយបំផុតគឺពួក
 ភ្លេង ។ លុះវិហារទៅដល់មាត់ដំណើរ គេវាយឃ្លោះ ៣ ដំបូង ដាសពា
 អនុញ្ញាតអោយកូនកំលោះឡើងលើដុះបាន ។ នៅពេលនោះ មានកូន
 ប្រុស រឺស្រីម្នាក់ ដែលត្រូវជាប្អូន រឺជំនិតនឹងសាមីខ្លួនស្រីបានមកទទួល
 ដោយកាន់ទឹកមួយផ្តល់មកលាងជើងអោយកូនកំលោះ ព្រមទាំងជូនស្លា
 មួយម៉ាត់ផង ។ ចំណែកកូនប្រុសនោះ ក៏បានអោយប្រាក់កាក់ដល់កូន
 នោះវិញ ហើយភ្លេងនោះក៏ដឹកដៃកូនប្រុសឡើងលើដុះ ។ គេអោយ
 សាមីខ្លួនប្រុសអង្គុយលើកន្ទេល បែរមុខទៅកើត ចាំមេបាទិយាយការ ។
 នៅពីខាងមុខ មានទៀបពានផ្កាស្លា ពានទៀនពេលា ទៀបពីរដាក់
 បាយខុន ក្បាលជ្រូកមួយ រឺមាន់ស្វារមួយ នំអន្សម នំតម ។ បន្ទាប់
 មកគេអោយកូនកំលោះសំពះស្លាព្រះពរ (ម្លូដែលគេម្លូមានចំនួន៣ត្រួយ)
 ដែលដាក់នៅលើខ្នើយ ។ តមកទៀត អ្នកផ្លូវស្រីម្នាក់អុំទៀនបិទនៅ
 វង់ ហើយកាន់វង់នោះចូលទៅអញ្ជើញកូនស្រីអោយចេញមកផ្តឹម ។
 ពេលនោះគេរាំច្រៀងបើកវាំងនន ។ សាមីខ្លួនកូនក្រមុំត្រូវអង្គុយផ្តឹម ជិត
 កូនកំលោះខាងភ្លេង ។ នៅតាមតំបន់ខ្លះ មានរាំកាន់ដាវ រាំបើកគ្រប
 ទៀប រួចហើយគេយកដាវទៅដាក់លើម្រាមដៃកូនកំលោះកូនក្រមុំ ។ ជូន

កាលអាចារ្យដាក់អាក្រក់ប្រាក់និងប្រាក់ ដើម្បីដាក់អ្នកប្រុសឬស្រី
 បាច់គ្នា ។ ក្រោយមក គេប្រព្រឹត្តិបង្ខំលំពល ដោយវិញ្ញាណស្វាមី
 ភរិយា ។ អ្នកកាន់ពពិលបង្ខំល មានប្រុស៥នាក់ ស្រី៥នាក់ ដែលគេ
 អ្នកមានខាន់ស្លាហើយមិនអភ័យ ។ គេប្រព្រឹត្តិបង្ខំល ពីដៃស្ត្រីទៅដៃ
 ភ្លេង ហើយអាចារ្យសូត្រចម្លើយន្លោបណ្តើរ ។ លុះចប់ពិធីនេះហើយ
 អាចារ្យត្រូវសូត្រអោយពរផ្កាស្លា ។ ឯពួកមេបា ត្រូវចងវង់កូនប្រុស
 ស្រី ដោយអំបោះស ព្រមទាំងអោយពរសព្វសាធុការទៀត ។ ខ្លួន ។
 រួចហើយ គេស្រាយផ្កាស្លាកណ្តាលនិងផ្កាស្លាពៅ ចែកអោយញាតិមិត្ត
 បាច់អោយពរដល់គូស្វាមីភរិយា ។ លុះចប់ហើយ សាមីខ្លួនប្រុស-ស្រី
 ងើបអង្គុយឡើង បែរមុខរកគ្នា ហើយគេវាយឃ្លោះអោយកូនក្រមុំនិងកូន
 កំលោះចូលក្នុងបន្ទប់ ។ ពេលនោះសាមីខ្លួនប្រុសងើរតាមសាមីខ្លួនស្រី
 ដោយតោងដោយស្រែរបស់សាមីខ្លួនស្រី ។ នៅក្នុងបន្ទប់ សាមីខ្លួនស្រី
 ត្រូវបញ្ចុកស្លា ម្លដល់សាមីខ្លួនប្រុស រឺអុំដំបូងអោយដក់ ។ រួចហើយ
 ទាំងពីរនាក់ត្រូវផ្លាស់គ្រឿងសំអាងចេញ ហើយទៅអង្គុយកណ្តាលទីប្រជុំ ។
 លំដាប់នោះ មានការកាន់ដាវច្រៀងវិសាកន្ទេល ។ លុះចប់ពិធីនេះ
 ហើយ គូស្វាមីភរិយាត្រូវចេញទៅបំរើមេបា ក្នុងការលៀងភោជនាហារ ។
 សម័យបូរណ គេលៀងភ្លៀវ ២ លើកធំ ។ គឺ នៅល្ងាចថ្ងៃស៊ីកំណត់
 និងនៅព្រឹកថ្ងៃសំពះ ។

លុះយប់ប្រវិហាលសាម៉ាង ៨-៩ គេប្រារព្ធពិធីជំរុំដំណេក នៅក្នុង
 បន្ទប់ដេករបស់ភូស្វាមីភិរិយាថ្មី ។ គេជ្រើសរើសស្រីមានចំណាស់ ២
 នាក់ អោយរៀបចំពិធីនេះ ។ ត្រូវមានចំអាប១ ថាស បរិស្តម ១ ថាស
 បាយសី ១ ដូងខ្នី ១ ។ ដំបូងគេអុំទៀនធូបវែននដូនតា ហើយដួស
 ទឹកដូងខ្នីមកកូនប្រុស ៣ ស្លាបព្រា កូនស្រី ៣ ស្លាបព្រា ។ មន្ទាប់
 មក គេអោយសាមីខ្លួនស្រីបកចេកបញ្ចុកសាមីខ្លួនប្រុស ឯសាមីខ្លួនប្រុស
 ត្រូវបញ្ចុកសាមីខ្លួនស្រីវិញ ជានិមិត្តរូបនៃការអោយចេះស្រឡាញ់គ្នារហូត
 មួយជីវិត ។

គ - ក្រោយពេលរៀបការ -

ក្រោយពីរៀបការបាន ៣ ថ្ងៃមក គេនាំភូស្វាមីភិរិយាថ្មីនេះ ដោយ
 យកផ្កាស្លាច្បង ចំអាប បរិស្តម ស្លាបព្រី ទៅថ្វាយបង្គំសុំព្រះសង្ឃឯ
 វត្ត ហើយអោយលោកបាទផ្កាស្លានេះដើម្បីប្រសិទ្ធិពរអោយសុខចំរើន
 តទៅ ។

តាមច្បាប់អគ្រានុកូលដ្ឋាន ឪពុកម្តាយទាំងសងខាងត្រូវនាំកូនប្រុស
 ស្រីទៅសាលាសន្តិភាព ដើម្បីសុំចុះសិប្បកម្មភាពពិពិពាហ៍ ដោយមាន
 លោកវ្រឹព្រះរាជផង ។ ចាប់ពីពេលនេះទៅ គេមានឈ្មោះជាប្តីប្រពន្ធពេញ
 ច្បាប់ហើយ ។

ថ្ងៃក្រោយមកទៀត គេនាំភូស្វាមីភិរិយាថ្មីនេះដើរសាកសួរញាតិមិត្ត
 ទាំងខាងប្រុសទាំងខាងស្រី ។

សេចក្តីសន្និដ្ឋាន -

ពិធីរៀបអាពាហ៍ពិពាហ៍តាមទំនាមទំលាប់ខ្មែរមរណ ដែលបាន
 អធិប្បាយរៀបរាប់រួចមកហើយនេះ ឃើញថាវែងឆ្ងាយណាស់ ។ សព្វថ្ងៃ
 ពិធីទាំងនោះពុំត្រូវបានយកមកអនុវត្តទាំងអស់ទេ ។ គេច្រើនតែកាត់
 ដោយជ្រើសរើសយកវិធីពិធីសំខាន់ៗម៉ែនោះ ។ សមសព្វថ្ងៃស្រុកទេស
 យើងត្រូវឈ្លានពានដោយពួកសត្រូវផង ហើយអ្នកស្រុកមិនសូវសម្បូណ៌
 ប្រាក់កាសផង ម៉្លោះហើយពិធីរៀបមន្តិលការកូនចៅ ប្រព្រឹត្តទៅយ៉ាង
 នាបរហាស គឺកាត់មកនៅត្រឹមមួយថ្ងៃ រឺមួយព្រឹកដោយលែងកអោយ
 ចប់ពិធីយ៉ាងស្រួល ។

ចំពោះពិធីខ្លះក្នុងមន្តិលការ តាមការស្រាវជ្រាវថា មានទំនាក់ទំនង
 ទៅនឹងរឿងព្រេងជាច្រើនដូចជា :

- ការតាន់ដាយស្បែកស្រីចូលបន្ទប់ ទាក់ទងទៅនឹងរឿង ព្រះចៅខ
 នាខណត ។
- ការកាន់ដាវសំពះការនិងការរាំសាកន្តេល ទាក់ទងទៅនឹងរឿងនាហ្មឺន
 ម្នាក់ដែលបានដណ្តឹងកូនស្រីអ្នកស្រុក ហើយបានសម្លាប់គង្គីដំបូរបស់

ទាននោះ នៅពេលកំពុងរៀបការ ។

- ការដាក់ស្ត្រីស្នា ៣ យ៉ាង ទាក់ទងទៅនឹងអ្នករៀន សិស្សសាលាស្ត្រ ៤
នាវា អំពីអាចារ្យទិសាបាមាភូ ។

- ការបង្វិលពពិល ទាក់ទងទៅនឹងរឿង ព្រះឥសូរ និង ព្រះខ័យសុទិ-
យាភុមារ ។

- ការស្រែកថា ខ័យហោង ស្នូស្នីហោង ទាក់ទងទៅនឹងរឿង ខ័យ
និង ស្នូស្នី ជាកូនរបស់ស្រីកំសត់ម្នាក់ ។

*

*

*

៣- ទោះពលស្លាប់

នៅក្នុងគ្រួសារខ្មែរក៏ដូចជាគ្រួសារជាតិសាសន៍ដទៃទៀត កាល
បើមានមនុស្សស្លាប់ គេតែងរៀបចំធ្វើបុណ្យជូនដំណើរខ្មោចនោះតាម
ទំនាមទំលាប់ ដែលប្រែប្រួលទៅតាមសម័យកាល និងប្លែកគ្នាខ្លះតាមតំបន់
នីមួយៗ ។

ខ្មែរចាត់ទុកពីធម្មបុណ្យខ្មោចរឺ បូជាសព ជាគណៈយកិច្ចមួយដែល
គ្រួសារសពត្រូវចំពេញ ។ កាលណាគេរំលង ប្រពៃណីដោយទុកអោយ
ឥតកុម្មាយ ដីដូនដីតា បងប្អូន ស្លាប់ដូចសត្វធាតុ នោះនឹងត្រូវទទួលការ
រិះគន់ពីសង្គម ហើយនឹងមានការស្តាយក្រោយជាពុំខាន ។

ការស្លាប់មានច្រើនបែបយ៉ាងណាស់ ដូចជាស្លាប់ដោយលង់ទឹក-
ចងក-នេះបាញ់-ក្រោះថ្នាក់ផ្សេងៗ ដាសើម ។ មនុស្សដែលស្លាប់បែប
នេះ គេហៅថា « ខ្មោចភាយហោង » គឺស្លាប់មិនតាមកាលដែលគេពុំ
អាចប្រុងប្រៀបទុកជាមុនបាន ។ តាមទំនាម គេពុំយកខ្មោចភាយហោងទៅ
បូជានោះ គេយកទៅកប់សិន ចាំបានពេលល្អ ទើបកាសយកនឹងមកធ្វើបុណ្យ
វិញ ។ ប៉ុន្តែសព្វថ្ងៃនេះ គេពុំសូវយកទៅកប់ទេ ដោយខ្លះដីកប់ផង ហើយ

ដោយទំនាមទំលាប់ប្រែប្រួលផង គេក៏យកខ្មោចប្រភេទនេះមករៀបចំធ្វើ
បុណ្យបូជាដែរ ។ ឯមនុស្សស្លាប់តាមកាល ដូចជាស្លាប់ដោយមានជំងឺ
មើលពុំជា រឺស្លាប់ដោយចាស់វែង(ទុំស្រុះ) គេអាចប្រុងប្រៀបរៀបចំជា
មុនបានដូចមានសេចក្តីអធិប្បាយខាងក្រោមនេះ(21) (24) :

ក - មុនពេលស្លាប់. -

នៅពេលជិតស្លាប់ គេនឹងមន្តព្រះសង្ឃ ៤ អង្គ រឺ ១ អង្គក៏បាន មកសូត្រ
ធម៌អោយអ្នកជំងឺស្លាប់ ។ គេត្រូវរកអាចារ្យម្នាក់នៅជួយមើលខុសត្រូវវេហូត
ដល់ដង្ហើមចុងក្រោយ ។ នៅពេលនោះដែរមិត្តភក្តិក៏ បងប្អូនកូនចៅក្តី ដែល
បានប្រព្រឹត្តមិនធម៌ចំពោះអ្នកនោះ ត្រូវមកសុំខមាទោស ។ បន្ទាប់មក
គេអោយអ្នកជំងឺទន្ទេញធម៌ថា “ ពុទ្ធជា អរហំ ” ហើយអោយគាត់ស្មារតី
អោយនឹង ក្នុងអំពើល្អដែលខ្លួនបានធ្វើហើយ កុំអោយខ្វល់ខ្វាយដំកាក់
ចិត្តទៅលើគ្រួសារ លើទ្រព្យសម្បត្តិជាដើម ។

នៅខណៈនោះ គេនាំគ្នារៀបចំគ្រឿងបន្ត មានគ្រឿងបរិភោគ
ឧបភោគ និងរបស់ផ្សេងៗសំរាប់ថ្វាយព្រះសង្ឃនៅពេលស្លាប់ទៅ ។ ប្រ
ដាប់ប្រដារទាំងនោះ ត្រូវយកទៅបង្ហាញអ្នកជំងឺអោយបានឃើញ ហើយ
ត្រេកអរនឹងកុសលផលបុណ្យនោះផង ។ ចំណែកអាចារ្យក៏រៀបចំលុញ
ទៀនភស្តុ ទៀនគោល ធ្វើ ស្បែកធុយ ទង់ព្រលឹង និង សុណា-

ខ្លាច ៦ សន្លឹក (ជាបន្ទុះធ្វើដោយមាស រឺប្រាក់ រឺទង្វារ រឺស្លឹករិត រឺក្រដាសក៏
បានទុកដាក់ដល់ពេលស្លាប់នៅក្រុង ថ្វាយ ក្បាល ចប្បមាត់ លើចង្កា
ក្នុងដៃប្រណម្យ និងលើដើមទ្រូង) ។ គេអុជទៀនកល្យនៅពេលជិតដាច់
ខ្យល់និងនៅពេលស្លាប់ ។ ឯស្នាព្រួយ គឺស្រទាប់ស្លឹកចេកដែលគេដោត
ស្លា ម្លូ ឆ្នូប ហើយដែលគេធ្វើទុកសំរាប់អោយអ្នកជំងឺកាន់ថ្វាយដល់ ព្រះ
ភ្នំឡិមណី (ចេតិយនៅឋានព្រៃគ្រឿង ដែលបញ្ចុះព្រះកេសា និងស្នៀត
ព្រះកេសរបស់ព្រះពុទ្ធ) នៅពេលដែលកំលាំងកាន់តែខ្សោយទៅ ។ គេ
ធ្វើទង់ព្រលឹង ដោយកំណាត់ស្របវែងប្រហែល ១ ហត្ថវែងអ្នកជំងឺ ។ នៅលើ
ទង់ព្រលឹងនោះ ជួនកាលគេទុកទំនេរ ជួនកាលគេចារតាម ជួនកាលទៀត
គេត្រូវប្រព្រះចូឡាមណី ។ នៅតាមតំបន់ខ្លះ គេត្រូវប្រក្រតី តំណាង
ក្រុងពាលី ។ គេដាក់ទង់ព្រលឹងនោះ នៅក្បាលក្រែងអ្នកជិតស្លាប់ហើយបន្ត
អំបោះពីទង់ព្រលឹងទៅដល់រូបព្រះពុទ្ធរឺព្រះចូឡាមណី ។ គេមានជំនឿថា
លុះអ្នកនោះស្លាប់ទៅ ទង់ព្រលឹងនេះឯងនឹងទ្រព្រលឹង វេហូតដល់ពេល
ចាប់ភពជាថ្មី ។ នៅដុំវិញ និងនៅខាងលើអ្នកជំងឺ គេចង់កំណាត់សរ
ព្រះបដ (បដាដែលគេត្រូវដំប្រវត្តិព្រះពុទ្ធ) ។

ខ - ក្រោយពេលស្លាប់. -

លុះមនុស្សនោះផុតដង្ហើមទៅហើយ អាចារ្យចូលទៅបិទភ្នែកនិង
មាត់ខ្មោច ហើយយកសុញ្ញបាតទាំង ៦ សន្លឹក មកដាក់តាមកន្លែងដែល

ត្រូវដាក់ ។ វិធាននោះ គេយកទៀនកល្យាណមកដុតបិទនៅក្បាលក្រែក ហើយ
យកទៀនគោល ៥ ទៀតមកដុតបិទក្បែរក្បាល ស្នា និងជើងរបស់ខ្មោច ។
ចំណែកឯទៀនកល្យាណ ដែលគេបានដុតរំលីងពេលដិតស្លាប់នោះ ត្រូវអុំ
បន្តទៅក្នុងចង្កៀងប្រេងកាតជំនួសវិញ ។ បន្ទាប់មកគេរៀបទៀនឆ្នួល
ដែលមានស្រូវពន្លៃ ១ លី ប្រាក់ ១ បាត សំពត់ស ៥ ហត្ថ ចេកទំ ១ ស្លឹក
និងចង្កៀងប្រេងកាតនោះ ដាក់តំកល់នៅចុងជើងខ្មោច ។ នៅក្រោម
កន្លែងតំកល់ទៀនត្រូវនោះ គេដាក់ដុំ ១ ដុំ និងទឹក ១ ក្អម ។ តាមដំន្រៀ
គេថា ការអុំដុតទៀនកល្យាណ មកចង្កៀងប្រេងកាត ជានិមិត្តរូបនៃ
ដីវិតដែលរលត់ពីរបូមយទៅបន្តក្នុងរូបថ្មីទៀត ។ តាមទំនាមទំលាប់នៅ
តំបន់ខ្លះ គេយកដីអាចបំណះមួយដុំដាក់ក្នុងស្រូវពន្លៃ ថាការសំគាល់
ថា រូបកាយនឹងត្រូវក្លាយទៅជាដីវិញ ហើយក្នុងពេលដំឆាប់ និងដុំផ្សំ
កើតបានជាមួយមនុស្សដាច់ ។ នៅមុខដុះខ្មោច មានដោតទង់ក្រពើ
មួយ រឺមួយតូស្តាសញ្ញាអោយដឹងថា នៅដុះនោះមានមនុស្សស្លាប់ថ្មីៗ ។
មុននឹងដាក់ខ្មោចទៅក្នុងមឈូស តាមទំនាមទំលាប់ គេត្រូវលើក
ខ្មោចនោះចំអាសទឹកសិន(១) ហើយលាបទឹកអប់ សិតសក់(សិតទៅក្រោយ

(១) ការចំអាសទឹកអោយខ្មោច តាមដំន្រៀតក្រោយពេល ថាជាការលាងបាបនៅ
ពេលស្លាប់ ។ កាលនោះរបស់មនុស្សនោះលាងបាបខ្លួនឯងមួយឆ្នាំម្តងនៅក្នុងទន្លេគង្គា ។
តាមដំន្រៀតខ្មែរយើងវិញ ថា ការដុំដុតអោយខ្មោច គឺជាការដឹងគុណដល់អ្នកនោះ
ខ្លះថាធ្វើអោយជ្រះក្នុងមិនលក្ខណ៍ពេលស្លាប់ ។

៣ ដង រួចស៊ីតមកមុខ ៣ ដង ដើមបីដាប្រស្នាថា ការវិលកើត-ស្លាប់
ត្រលប់ចុះឡើងក្នុងភព ៣) ។ បន្ទាប់មកគេយកសំពត់ស ៤ ហត្ថ(ស្លៀក
អោយខ្មោចដាក់ដាក់មកខាងមុខ សំពត់ស ៤ ហត្ថទៀត(ស្លៀកដាក់ដាក់ទៅ
ខាងក្រោយវិញ (ដើមបីដាប្រស្នាថា មានអរិយធម៌មុខមិទក្រោយ និងតណ្ហា
ចាក់ស្រែះគ្នា) សំពត់ ៤ ហត្ថទៀតពានាពាក់ពីលើស្នាខាងស្តាំ ។ រួច
ហើយគេយកខ្សែបាសចងខ្មោចត្រង់ ក-កដៃ និងកជើង ។ ការចងខ្មោច
បែបនេះ មានទំនាក់ទំនងទៅនឹងផ្លូវធម៌ថា មនុស្សយើងមានចំណង
លោភិយ ៣ ប្រការ គឺ៖ ប្រពន្ធ រឺដី កូន និងទ្រព្យសម្បត្តិ ។ បើអ្នកណា
ស្តុតពីចំណងនេះបាន នឹងរួចផុតពីសំសារវដ្ត ។ តមកទៀតគេយកមាស
រឺប្រាក់មួយកាក់ទៅបង្កក្នុងមាត់ខ្មោច (ដើមបីដាត្រៀមពិចារណាថា នៅ
ពេលស្លាប់គេពុំអាចយកទ្រព្យសម្បត្តិទៅផងបានទេ សូមបីតែប្រាក់មួយ
កាក់ក្នុងមាត់នេះ ក៏យកទៅពុំបានដែរ) ។ នៅទើបញ្ចប់ គេយកសំពត់
សប្រវែងមួយចំអាម ៤ ជ្រុង គ្របមុខអោយខ្មោច រួចលើកខ្មោចដាក់លើ
ស្នាប (សំពត់ខ្មោចប្រវែង ១២ ហត្ថ) ។ លុះរឺខ្មោចរួចហើយ គេ
ចង់ខ្សែបាសម្តងទៀត ទើបលើកដាក់ទៅក្នុងក្តារមឈូស ។ ខណៈ
នោះ គេនិមន្តព្រះសង្ឃបំណង ។

ចំពោះគ្រួសារក្រឡាត់ ពិធីបូជាសពអាចប្រព្រឹត្តទៅនៅថ្ងៃនោះ ។
ចំពោះគ្រួសារអ្នកមានគ្រាន់បើ អាចតំកល់សពនោះទុកក្នុងរំពង់ ពីរ រឺបី
ថ្ងៃទៀត ។ ចំណែកសពស្តេច រឺព្រះសង្ឃចៅអធិការវិត្ត គេតំកល់ដាក់

ក្នុងកោដ្ឋកម្មរដ្ឋប្បវេណីបូជនីយ៍ ។

គ - ភ្នំនិងច្រើននិមិត្តរូបនៃវិស្វកម្ម -

លុះថ្ងៃឈាបនកិច្ចកសល់ គេត្រូវរៀបក្បួនដង្ហែសពនោះឆ្ពោះទៅ កាន់ឈាបនដ្ឋាន ។ មុនរំកិលសពចេញពីទីតាំង គេនិមន្តព្រះសង្ឃ បំណុល ជូនកាលគេប្រារព្ធពិធីបន្ទិលពពិល ៣ ដំណុំវិញមឃ្លុយ បន្ទាប់មក ទៀតតាមទំនាមទំលាប់ នៅពេលរំកិលសពចេញទៅ អាចារ្យយោគីយក ក្រុមទឹកស្រាចរំលាប់ដំណុំ រួចទាត់ទំលាក់ចោលទៅដីនូវក្រុមទឹកនិងដំណុំនោះ (ប្រហែលមានន័យធ្វើរូបអោយបែកឆ្ងាយទៅ) ។ ឯក្បួនដង្ហែសពមាន របៀបដូចតទៅនេះ :

- ព្រះសង្ឃព្រះអភិធម្ម }
- ព្រះសង្ឃមាតិកា } ជូនកាលព្រះសង្ឃនៅជាមួយសពមានសូត្រធម៌ដង
- អាចារ្យយោគីកាន់ទង់ព្រលឹង
- វង់ភ្លេងខ្មោច (បើមាន)
- អ្នកប្រាយលាដ (ភ្លេងស្រីស្រៀកសពាក់ស ជាកូនរីសាច់ញាតិរបស់សព បាចលាដទៅស្តាំម្តង ភ្លេងម្តង ដោយទន្ទេញធម៌បណ្ឌិតដង ហើយមើល ទៅមុខជានិច្ច ។ គ្រាប់លាដដែលបាចនៅដីជាតំណាងភ្លើងនៃខ្មោចដែល នៅតាមប៉ាយលើដី) ។

- អ្នកបូសមុខភ្លើង (ភ្លេងប្រុស ជាកូនរីសាច់ញាតិរបស់សព គោរលក់ ស្រៀកសពានាស ។ នៅដំណុំវិញក្បាល មានខ្សែស្បូវភ្នំរំលឹកស្មៅផ្លូវចង បន្តពីមឃ្លុយមក ។ គេថាខ្សែស្បូវភ្នំរំលឹកនោះជា និមិត្តរូបនៃឆាកដីវិត ដែលបន្តគ្នាដូចគ្រឿង (chaine d' existences) ហើយការបូសមុខ ភ្លើងនេះ គឺជាកិច្ចតបស្នងសងគុណមួយដែរ ។

- អ្នកភ្នុក (អ្នកដុតខ្មោច) ៤ នាក់ វិសេសមឃ្លុយយកដើរទៅមុខ (សព្វ ថ្ងៃគេនិយមដាក់មឃ្លុយសិបាលើរថយន្ត) ។

- អ្នកទូលទៀនភ្នុក (ភ្លេងរំអ្នកបំពេញចិត្តរបស់សព) ។

- គ្រួសារនិងញាតិមិត្តរបស់សព ។

លុះដល់ទីប៉ុន្មានហើយ គេហែប្រទក្សិណ ៣ ដុំជា ឧត្តរាតតិ (ពីខាង ឆ្វេងនៃប៉ុន្មាន) រួចហើយដាក់មឃ្លុយលើដីដីថ្ម យកក្បាលទៅទិសខាង លិច ។ គេបើកគំរូមឃ្លុយសឡើង អាចារ្យក៏បើកស្នូប បើកកន្សែងគ្របមុខ (កូនចៅសពខ្លះយកកន្សែងនេះទុកឡើង ជានាំអោយមានសិរីសួស្តីរកស៊ី មានបាន) រួចកាត់ចំណង់ខ្សែបាស ហើយនិមន្តលោកបំណុល ។ បន្ទាប់ មកទើបញ្ជាតិមិត្តនាំគ្នាយកដុំ ទៀន ឆ្ងុបទៅដាក់លើសពសុំខ្ញុំមានទោសជា ចុងក្រោយ ។ រួចហើយអាចារ្យយោគីនិងអ្នកភ្នុក ៤ នាក់អង្គុយមួយ ដើមម្នាក់ដើរព័ទ្ធជុំវិញមឃ្លុយ ៣ ដុំជា ឧត្តរាតតិ ហើយអាចារ្យក៏ដុតភ្លើង បូជាសពនោះទៅ ។ ចំពោះសពអ្នករដ្ឋការ គេនិយមសូត្រសន្តរកម្មា ថ្ងៃដំ ពីដីប្រតិស្ត វិនិយោគទុកនៃញាតិមិត្តមុនពេលបូជា ។

នៅពេលដែលភ្លើងកំពុងឆេះសព គេនិមន្តលោកបំបួសអ្នកបួសមុខ
ភ្លើង ហើយនិមន្តទេសនាមុខភ្លើងទៀត ។ គេអាចផ្សែក អ្នកបួសមុខភ្លើង
នៅពេលបូជាសពរួច ជូនកាលគេទុករបូតដល់ព្រឹកស្អែកទើបដាក់ដួស ។

លុះ ៥ រឺ ៦ ម៉ោងក្រោយមក រូបនៃសាកសពក៏ឆេះស្រះអស់ ។ អ្នក
ភ្នកយកសំពត់គ្របមួយសំពោលរំលងភ្លើង ៣ ដង ដើម្បីរំលាប់ចង្រៃឧប
ទ្រព ។ យោគីយកទឹកមន្ត (ទឹកសំបូរមាស) មួយដ្ឋិត អ្នកភ្នកកាន់ភ្នម
ទឹកម្នាក់មួយដើរប្រទក្សិណជាឧត្តរាតិ ៣ ដុំ ហើយលត់ភ្លើង ។ បន្ទាប់
មក គេបាចគ្រាប់ស្រូវ សណ្តែក ល្ង នៅលើគំនរធួននិងផែនដើមបីប្រា-
ព្វពិធីប្រែរូប ។ ឯគ្រាប់ធញ្ញជាតិដែលបាចនោះ ជានិមិត្តរូបនៃការស្លាប់
ដែលជាសំណាបនៃជីវិតថ្មី ។

ពិធីប្រែរូបប្រព្រឹត្តទៅ ៣ ដង (ដើម្បីអោយពិចារណាទៅតាមភព
ទាំង ៣) ។ ដំបូងយោគីយកចបប្រមូលធួនធ្វើជារូបមនុស្ស មានក្បាល
ទៅខាងកើត ហើយសួរថាល្អរឺទេ? អ្នកភ្នកឆ្លើយថា មិនល្អទេ ក៏ធ្វើរូប
មនុស្សម្តងទៀតមានក្បាលទៅខាងលិច ហើយសួរដូចមុនទៀត ។ គេ
ឆ្លើយថានៅមិនទាន់ល្អទេ ។ លើកទី ៣ អាចារ្យធ្វើរូបមនុស្ស មានក្បាល
ទៅទិសខាងកើតវិញ រួចសួរពាក់ថាល្អហើយរឺនៅ? គេឆ្លើយថាល្អ
ហើយ ទើបយកស្លឹកចេកមួយធាងគ្របលើរូបនោះ ហើយយកកំណាត់ស
៥ ហត្ថមដាក់លើស្លឹកចេក ។ នៅទីបញ្ចប់ គេនិមន្តលោកបំបួសក្នុងរឺគេ
អោយយោគីបំបួសនាកយកសំពត់សនោះទៅ ។ លំដាប់មក ទើប

គ្រួសារសពនាំគ្នាទៅសធាតុយកមកណាំងទឹកម្ស ទឹកសំបូរមាស និងទឹក
ដួងខ្នី ។ នៅពេលទើសធាតុ កូនចៅណាទើសបានប្រាក់កាត់រឺធ្មេញ
របស់សព គេបាត់ទុកប្រាក់រឺធ្មេញនោះ ថាជាអំណោយពិសេសរបស់សព
ដល់កូនចៅនោះ ហើយត្រូវរិះរក្សាអោយបានគង់វង់ ។ ឯធាតុដែល
លាន់ស្អាតហើយ គេយកទៅដាក់ក្នុងកោដ្ឋតូចមួយដែលគេយកទៅតាំង
នៅក្នុងផ្ទះ ។

នៅយប់ថ្ងៃដដែលនេះ គេនិមន្តព្រះសង្ឃសូត្រមន្ត ទេសនា ហើយ
ព្រឹកស្អែក គេធ្វើចង្ហាន់ប្រគេនលោកទៀត ដើម្បីបញ្ជូនមកផលដល់
វិញ្ញាណកូននៃសព ។ លុះដល់ខួប៧ថ្ងៃ បន្ទាប់មកខួប១០០ថ្ងៃ ក៏គេ
ប្រារព្ធធ្វើបុណ្យដូចនេះទៀត ។ ក្រោយពីបានធ្វើបុណ្យខួប ១០០ ថ្ងៃ
ហើយ គេអាចទុកធាតុនៅក្នុងផ្ទះទៅទៀតក៏បាន រឺក៏យកទៅបញ្ចុះក្នុង
ចេតិយនៅវត្តក៏បាន ។ អំណឹះតទៅមុខទៀត គេគ្រាន់តែរំលឹកគុណ
ដោយធ្វើបុណ្យឧទ្ទិសកុសលតាមពេលវេលាជាប្រពៃណីតទៅ ។

ចំពោះការកាន់ទុក្ខ គ្រួសារផ្ទាល់នៃសពនិយមការសក់ ស្លៀក
ពាក់ស រឺខ្មៅ រឺស្លៀកខ្មៅពាក់ស ។ ជាទូទៅ គេកាន់ទុក្ខចំនួន ១០០ ថ្ងៃ
ប៉ុន្តែមានអ្នកខ្លះ កាន់របូតដល់ ១ ឆ្នាំក៏មាន ។

សេចក្តីសន្និដ្ឋាន (១) -

(១) ដកស្រង់ក្នុងអត្ថបទ “ ហ្វូណានដង្ហែរខ្មែរ ឬពុំមែនទេ? ” របស់លោកត្រីង ងា
ម៉ុះច្បាយក្នុងព្រឹត្តិប័ត្រខ្មែរ-មន លេខ ៥ សីហា ១៩៧៣ ត្រង់ទំព័រ ២៥ ។

សម័យបច្ចុប្បន្ន.- ក្នុងករណីកាន់ទុក្ខ គេត្រូវតែការសក់ និងការព្យាបាល មាត់ ។ ឯវិធីវាយសពមាន ៤ យ៉ាងគឺ :

- ១ - បោះសពចោលទៅក្នុងទឹកទន្លេ
- ២ - បូជានៅដោយភ្លើង
- ៣ - យកសពទៅកប់
- ៤ - យកសពទៅដាក់ចោលក្នុងព្រៃស្នួសសានអោយសត្វស៊ី ។

ក្នុងករណីបូជានៅដោយភ្លើង គេតែងប្រមូលធាតុដែលនៅសល់យក ទៅដាក់ក្នុងកោដ្ឋមួយបិទជិត ហើយយកទៅបោះចោលក្នុងទឹកទន្លេ ។ បើ ជាព្រះមហាក្សត្រ កោដ្ឋនោះធ្វើពីមាស បើជានាមិនសព្វមុខមន្ត្រី គេ ប្រើ កោដ្ឋប្រាក់ ហើយបើជាព្រាហ្មណ៍សាមញ្ញ គេប្រើ កោដ្ឋដី ។

សម័យចេនឡា.- អ្នកដំណើរចិនឈ្មោះ ហ្វាន់ធីន បានសរសេរទុកថា ក្នុងករណីមានទុក្ខ ពួកគេចៅនៃសពត្រូវការសក់ យីស្រែកយ៉ាងខ្លាំង ហើយអត់បាយអស់រយៈពេល ៧ ថ្ងៃទៀតផង ។ សពត្រូវតែយកទៅបូជានា ហើយគេប្រមូលធាតុដាក់ក្នុងកោដ្ឋធ្វើពីមាស រឹតប្រាក់ ហើយបោះចោល ទៅក្នុងទឹកដីជ្រៅ ។ ពួកអ្នកក្រគេប្រើកោដ្ឋធ្វើពីដី ហើយមានលាបពណ៌ ផ្សេងៗ ។ មានអ្នកខ្លះទៀត ពេលមានមនុស្សស្លាប់ គ្រាន់តែយកទៅ ដាក់ចោលក្នុងព្រៃភ្នំទុកអោយសត្វស៊ីជាការស្រេច ។

សម័យអង្គរ.- លោក ខ៊ីវធីធីន បានកត់សំគាល់ឃើញថា ពេលមាន មនុស្សស្លាប់ គេឥតមានដាក់ក្តារមួយលទេ គេយកតែកន្ទេលក្រាលពី

ក្រោម យកកំណាត់សំពត់ក្រាលពីលើ ហើយគេយកទៅព្រៃ ។ លុះ វិសេសដល់ក្រៅក្រុង ដល់កន្លែងណាមួយស្ងាត់ គេក៏ដាក់ខ្មោចនោះចោល ហើយត្រឡប់មកវិញ ដើមបីទុកអោយសត្វមកស៊ី ។ ប៉ុន្តែលោក ខ៊ីវធីធីន គ្រាន់តែបានសង្កេតឃើញថា មានគេយកខ្មោចទៅដុតបូជានោះ ។ ហើយ ។ ពេលកាន់ទុក្ខគេឥតស្លៀកពាក់សទេតែគ្រាន់តែការសក់ (ប្រសព្វ) រឺ កាត់ សក់ (ស្រី ។) ។

សម័យបច្ចុប្បន្ន.- ខ្មែរយើងសព្វថ្ងៃ ឃើញថានិយមប្រើវិធីបូជានា គេ ឯខ្មែរនៅកម្ពុជាក្រោម ច្រើននិយមយកសពទៅកប់អស់មួយរយៈ ពេល រួចទៅគេធ្វើបុណ្យ “លើកសព” រើសធាតុដាក់ក្នុងកោដ្ឋយកទៅ ទុកក្នុងផ្ទះ រឺ យកទៅតំកល់ក្នុងពេលវែង ។

*
* *
*

៤ បុណ្យធម្មជាតិ (25) (26)

ខ្មែរភាគច្រើនជាអ្នកកាន់ពុទ្ធសាសនា ។ គេតែងមានជំនឿលើកម្ម ផល-បុណ្យ-បាប-នរក-សួគ៌-និព្វាន ។ ល។ ជាពិសេសជឿថា មាន ជាតិខាងមុខទៀត បានលេចក្តីថា មនុស្សយើងកាលណាស្លាប់ទៅមិន សូន្យទេ នឹងត្រូវកើតទៀត ។ ដូចនេះ ដើមបីចនាខ្សែជីវិតគេអោយ បានល្អប្រសើរទៅអនាគត(ក្នុងបច្ចុប្បន្នក្តី អនាគតក្តី) គេនិយមធ្វើបុណ្យ ទាន ។ បុណ្យទានដែលជាប្រពៃណីរបស់ខ្មែរយើងមានជាអាទិ៍៖ បុណ្យ ពិសាខបូជា - មាយបូជា - ភ្នំបិណ្ឌ - ចូលឆ្នាំ-កមិន-ផ្កា - ចូលវស្សា- ចេញវស្សា ។

ដោយពុំមានទុក្ខកាសអធិប្បាយបុណ្យទានអស់បាន យើងសូមលើក យកតែបុណ្យខ្លះមកសរសេរដូចតទៅនេះ ៖

ក-បុណ្យពិសាខបូជា -

ពិសាខបូជា ជាពិធីបូជារៀងរាល់ថ្ងៃដែលពុទ្ធបរិស័ទប្រារព្ធឡើង ដើម្បី រំលឹកដល់ព្រះពុទ្ធគោតម ។ គេកំណត់យកថ្ងៃពេញបូណីមី (១៥ កើត) ខែពិសាខ ព្រោះថ្ងៃ-ខែមហាមង្គល ដែលត្រូវនឹងថ្ងៃ-ខែដែលព្រះពុទ្ធ

ទ្រង់ប្រសូត ប្រង់ត្រាស់ដឹងនូវសម្មាសម្ពោធិញ្ញាណ និងទ្រង់រលត់ខន្ធចូល បរិនិព្វាន ។ ដូចនេះព្រះពុទ្ធប្រសូត ត្រាស់ដឹង និង បរិនិព្វាន សុទ្ធ តែក្នុងថ្ងៃពេញបូណីមី (១៥កើត) ខែពិសាខ ខុសគ្នាពីឆ្នាំប៉ុន្មាននោះ ។

តាមទំនាមពិធីបុណ្យពិសាខបូជា ប្រព្រឹត្តទៅនៅវេលាយប់ក្នុងវត្ត។ ដូចនេះហើយ បានជាគេឃើញនៅគ្រប់វត្តអារាម មានអង្គជ្រក្រីង ប្រទីបន្ទាលាបូជារៀងព្រាងព្រាត ហើយមានមហាជនប្រុស-ស្រី-ក្មេង- ចាស់ ប្រកបដោយគ្រឿងសក្ការៈបូជា មានផ្កាភ្ញី ទៀនធូប ដំណើម ទៅ ប្រជុំគ្នាយ៉ាងអ៊ុកឆ្លឹក ។ នៅយប់នោះ រហូតដល់ភ្លឺ គេនាំគ្នាស្តាប់ការសំ ដែងទេសនាអំពីពុទ្ធប្រវត្តិ តាំងពីដើមរហូតដល់ចប់ ដើម្បីអោយមាន បសាទសទ្ធា ចំពោះព្រះរតនត្រ័យកាន់តែខ្លាំងក្លាឡើង ។

តាមការស្រាវជ្រាវ គេបានដឹងថា បុណ្យពិសាខបូជាទំនងជាធ្វើនៅ ក្រោយពុទ្ធបរិនិព្វានច្រើនរយឆ្នាំ ។ គេថាប្រទេសឥណ្ឌានិងប្រទេស លង្កា បានប្រារព្ធពិធីបុណ្យនេះយូរយារមកហើយ ។ ចំណែកប្រទេស សៀម និងប្រទេសខ្មែរ ទើបនឹងចាត់ចែងធ្វើនៅគ្រិស្តសតវត្ស ទី១៩នេះ។ នៅប្រទេសសៀម ស្តេចរាមា បានផ្តើមធ្វើនៅ ឆ្នាំ ១៨១៧ ។ ចំណែក នៅប្រទេសខ្មែរ បុណ្យពិសាខបូជា ត្រូវបានចាប់ធ្វើឡើងនៅឆ្នាំ ១៨៩៥ ដោយព្រះមហា ឡាន ដែលស្តេចសៀមបានបញ្ជូនមកកាន់ខុត្តន តាម សេចក្តីស្នើសុំរបស់ព្រះបាទ អង្គឌួន ។ ដំបូង ពិធីបុណ្យនេះប្រារព្ធឡើង ដោយគណៈធម្មយុត្តិក៍ ហើយក្រោយមក ទើបផ្លាស់ទៅដល់គណៈ

មហានិកាយ (យល់ព្រមដោយព្រះបាទ ស៊ីសុវត្ថិ) ។

ខ - បុណ្យមរយបូជា -

មរយបូជា ក៏ជាពិធីបូជាមួយយ៉ាងធំដែរ ដែលពុទ្ធសាសនិកនាំគ្នា ប្រារព្ធធ្វើនៅថ្ងៃពេញបូណ៌មី ខែមារ ។ គេគិតយកថ្ងៃពេញបូណ៌មី (១៥ កើត) ខែមារ ព្រោះថ្ងៃ-ខែនេះទាក់ទងទៅនឹងពុទ្ធប្រវត្តិដូចពិសាខ បូជានិវេសន ។ គឺនៅថ្ងៃពេញបូណ៌មីខែមារ ក្នុងឆ្នាំមិបុន ដែលព្រះពុទ្ធ បានត្រាស់ដឹង (ក្នុងព្រះជន្មាយុ ៣៥ វិស្សា) មានមហាសន្តិបាតមួយ ដែលមានព្រះអរហន្តចំនួន ១២៥០ អង្គ (ក្រុមបុរាណដដែល ១០០០ ក្រុម អគ្គសារីក ២៥០) ។ នៅពេលជួបជុំគ្នា ព្រះពុទ្ធច្រង់សំដែងឱ្យទិព្វឃើញ មោក្ខ ហើយច្រង់តាំង សារីបុត្រ ជាបរិមសារីក ព្រះ ខោត្តន្ទានិ ជាទុតិ- យសារីក ។

ក្នុងបច្ចឹមវិយ លុះព្រះសង្ឃតំរប់ ៨០ វិស្សា មុនថ្ងៃបរិនិព្វាន ៣ ខែ គឺនៅថ្ងៃពេញបូណ៌មីខែមារ មានក្រុងមារមកនិមន្តព្រះពុទ្ធអោយចូល បរិនិព្វាន ព្រះអង្គច្រង់ឆ្លើយប្រាប់មារថា ព្រះអង្គនឹងបរិនិព្វាននៅ ៣ ខែ ទៀត គឺដល់ថ្ងៃពេញបូណ៌មី ខែពិសាខខាងមុខ ។ នៅពេលព្រះអង្គ ច្រង់ដាក់ព្រះជន្មាយុសុទ្ធនោះ មានការកក្រើកញាប់ញ័រផែនដីយ៉ាង ខ្លាំង ព្រមទាំងផ្កុនលាន់កងពេញផ្ទៃមេឃ ។ អាស្រ័យដោយថ្ងៃ ពេញបូណ៌មី ខែមារ ដាច់ថ្ងៃអស្ចារ្យ ២ បែបនេះហើយ (ប្រជុំអរហន្ត

និងដាក់អាយុសុទ្ធនោះ) បានជាពុទ្ធបរិនិវេសនាំគ្នារៀបចំគ្រឿងសក្ការៈបូជា ព្រះភគវត្ថុយ រីលើកដល់ថ្ងៃខួបនោះដាច់ប្រពៃណី ។ នៅប្រទេសខ្មែរ គេផ្ដើមធ្វើបុណ្យមរយបូជានៅឆ្នាំប្រហែលគ្នានឹងបុណ្យពិសាខបូជានិវេសន ។ ពិធីបុណ្យមរយបូជា ប្រព្រឹត្តទៅនៅពេលយប់ក្នុងវត្តអារាមនីមួយៗ ។ តាមទំនាមពុទ្ធបរិនិវេសនប្រទេសខ្មែរព្រះវិហារ ៣ ដុំសិនមុននឹងចូល ។ គេយកទេយ្យវត្ថុរៀបដាក់នៅមុខពុទ្ធរូប រួចអុជទៀនចូប ។ លុះជួបជុំ គ្នាហើយ ព្រះសង្ឃ ១ អង្គ ដែលចាស់វិស្សាជាន់គេសូត្រសិក្ខាបទ ។ បន្ទាប់មកព្រះសង្ឃ ២ អង្គ ដែលគង់នៅមុខទេយ្យវត្ថុសូត្រសរសើរគុណ ព្រះពុទ្ធ (ពុទ្ធគុណ) លុះចប់បទខាងដើម ព្រះសង្ឃមួយអង្គសំដែងទេស នា អំពីដីប្រវត្តិរបស់ព្រះពុទ្ធ ។ ការសូត្រពុទ្ធគុណនិងការសំដែងទេស នា ប្រព្រឹត្តឆ្ងាស់គ្នារហូតដល់អធ្រាត្រ ជូនកាលរហូតដល់ភ្លឺ ។ ពេល នោះគេប្រគេនយាត្រដល់ព្រះសង្ឃ ដើមបីបញ្ចប់ពិធីបុណ្យ ។

គ - បុណ្យភ្នំបិណ្ណ -

តាមទំនាម គេធ្វើពិធីបុណ្យកាន់បិណ្ណចំនួន ១៥ ថ្ងៃ គឺចាប់ផ្ដើមធ្វើ តាំងពីថ្ងៃ ១ រោចរៀងទៅដល់ថ្ងៃ ១៥ រោច ខែ ភទ្របទ ។ ថ្ងៃ ១ រោច ដល់ទៅ ១៤ រោច គឺថ្ងៃកាន់បិណ្ណ រឺ ដាក់បិណ្ណ ។ ថ្ងៃ ១៥ រោច គឺថ្ងៃ ភ្នំបិណ្ណ ព្រោះថ្ងៃនេះ អ្នកស្រុកតែងមកប្រជុំគ្នាធ្វើនៅក្នុងវត្តគ្រប់ៗគ្នា ។ ពាក្យថា "បិណ្ណ" បានន័យថា ពុទ្ធពាយ ដែលគេឧទ្ទិសដល់ខ្មោចដែល

បានស្លាប់ទៅ ។ សព្វថ្ងៃ បាយបិណ្ឌ គឺតំនូតបាយដំណើប ចំអិនជាមួយ
 ខ្លះដូង ហើយលាយជាមួយគ្រឿងផ្សេងៗទៀត ទៅតាមការនិយមរបស់
 អ្នកស្រុកក្នុងតំបន់នីមួយៗ ។ គេដាក់បាយបិណ្ឌក្នុងប៉ាសមួយយកទៅវត្ត ។
 នៅកណ្តាលបាយបិណ្ឌ មានបាយ មិត្តម្លូងដែលគេដាក់លើជើងពានតូច
 មួយ ។ បាយបិតបូរ ដូចគ្នានឹងបាយបិណ្ឌដែរ ប៉ុន្តែគេធ្វើរាងស្រួចដូច
 សាដី ហើយធ្វើតំបន់ស្លឹកចេកគ្របពីលើ ដោយចោះកំពូលទុកដោត ទៀន
 ធ្នូរ និងផ្កា ។ នៅតំបន់ខ្លះ គេធ្វើបាយបិណ្ឌដាក់ក្នុងកន្ត្រៃចំនួន៨ ព័ទ្ធ
 ដុំវិញបាយបិតបូរ ហើយក្នុងកន្ត្រៃនីមួយៗ មានតំនូតបាយបិណ្ឌពី១ដុំទៅ
 ១៥ដុំ ។

ក្រៅពីដំនាយផ្សេងៗ នៅក្នុងសាលាបុណ្យវៃវត្ត គេនាំគ្នារៀបចំ
 តុបតែងធ្វើ ផ្កាបិណ្ឌ ដែលមានរាងមូលស្រួចដូចសាដី ។ នៅលើកំពូល
 ផ្កាបិណ្ឌ គេធ្វើរូបមាន់ទ្រទៀនដែលគេអុជរាល់យប់នៅពេលកាន់បិណ្ឌ ។
 គេថា ផ្កាបិណ្ឌនេះ ជាដំនាយចំពោះព្រះច្បាមណី ។

មុនថ្ងៃភ្ជុំបិណ្ឌ ១ថ្ងៃ គឺថ្ងៃ ១៤ រោច នៅតាមផ្ទះនីមួយៗ គេនិយម
 ធ្វើអន្សូមនំគម នំធ្មេសរាប់យកទៅប្រគេនលោក ឧទ្ទិសដល់អ្នកបាន
 ស្លាប់ទៅហើយផង ចែកចាយដល់អ្នកជិតខាង រឺមិត្តភក្តិផង ។ នៅវេលា
 យប់នៃថ្ងៃនោះ ទៅវត្តមានធ្វើពិធីបង្ហូរដល់វិញ្ញាណក្ខន្ធអ្នកដែលបាន
 បាត់បង់ជីវិតទៅហើយ មានការសូត្រធម៌ និងសំដែងទេសនារហូតដល់
 ភ្លឺ ។ លុះស្រែកឡើង ថ្ងៃ ១៥ រោច ខែភទ្របទ ដែលជាថ្ងៃចុងក្រោយនៃពិ

កាន់បិណ្ឌ ហើយដែលជាថ្ងៃសំខាន់ជាងគេ អ្នកស្រុកគ្រប់ផ្ទះនាំគ្នាធ្វើដំ
 ណើរទៅប្រជុំនៅវត្ត ។ អ្នកខ្លះកាន់បាយបិណ្ឌ បាយបិតបូរខ្លះកាន់
 អន្សូម នំគម នំធ្មេស និងនំចំណីផ្សេងៗ ខ្លះទៀតកាន់បានស្រាក់ដាក់ចម្អិន
 ទៅប្រគេនព្រះសង្ឃ ។

ក្រៅពីពិធីកាន់បិណ្ឌដែលធ្វើនៅវត្ត មានពិធីសែនព្រេននៅតាមផ្ទះ
 នីមួយៗ នៅវេលាយប់នៃថ្ងៃបង្ហើយនោះ ។ នៅកណ្តាលល្វែងផ្ទះ គេ
 ក្រាលកន្ទេលមួយ ហើយដាក់ខ្នើយមួយនៅលើក្បាលកន្ទេលនោះ រួចយក
 សំពត់សមកក្រាលពីលើខ្នើយនិងកន្ទេលមួយជាន់ទៀត ។ នៅដុំវិញកន្ទេល
 គេរៀបថាស ម្ហូប និង ចំណី បាយបិតបូរ បាយបិណ្ឌ ផ្លិលទឹក ពានស្លាម្លូ
 ពានបារី ។ រួចហើយគ្រួសារទាំងអស់ត្រូវមកអង្គុយដុំវិញរណ្តាប់ទាំងនោះ ។
 លុះដុំគ្នាហើយមេត្រួសារអុជ ទៀន ធ្នូរ អញ្ជើញវិញ្ញាណក្ខន្ធដូនតាមក
 ពិសាក្រយានេះអោយបរិច្ចណ៍ ហើយសុំអោយជួយថែទាំកូនចៅដែលនៅ
 រស់អោយបានសុខសប្បាយផង ។

លុះព្រឹកព្រហាមឡើង គេរៀបដាក់នំចំណីក្នុងកូនទូកធ្វើអំពីដើម
 ចេក ហើយបិណ្ឌតលើទឹក ដើមជូនដំណើរដូនតាទៅវិញ ។

ចំពោះកាលបរិច្ឆេទនៃការចាប់ផ្តើមធ្វើបុណ្យភ្ជុំបិណ្ឌនេះ នៅស្រុក
 ខ្មែរពុំមានឯកសារណានិយាយអោយបានច្បាស់លាស់ទេ ។ គេប្រទះ
 ឃើញរាជព័ន្ធរាជគ្រងកម្ពុជា ក្នុងរជ្ជកាលព្រះបាទអង្គរខ្មែរ (១៨៤៨-
 ១៨៥៧) ដែលបាននិយាយអំពីរឿងបុណ្យភ្ជុំបិណ្ឌបន្តិចថា : “ថ្ងៃ ១ រោច
 ខែភទ្របទ កាន់បិណ្ឌក្នុងព្រះរាជវាំង ថ្ងៃ ១៤ រោច ខែភទ្របទ ព្រះរាជា

ទ្រង់ចេញដោយព្រះបិតា ថ្ងៃ ១៥ រោច ខែភទ្របទ ទេសនា តាមចាន់ ។

តើហេតុអ្វីបានជាគេនិយមធ្វើបុណ្យភ្ជុំបិណ្ឌក្នុងរោច ខែភទ្របទ?

គម្ពីរនានាខាងពុទ្ធសាសនាបានចែងថា មនុស្សដែលស្លាប់ទៅ តែង

ទៅកើតក្នុងកំណើតផ្សេងៗ តាមវេលានៃកម្ម ។ មនុស្សចិត្តអាក្រក់ ដែល

បានធ្វើអំពើបាបផ្សេងៗ លុះស្លាប់ទៅតែងទៅកើតក្នុងកំណើតមួយហៅថា

“ រូបត ” ។ គម្ពីរមិលិន្ទបុត្តាសិវិដងថា ប្រេតមាន ៤ ពួកគឺ ៖

- ប្រេតដែលចិញ្ចឹមជីវិតដោយខ្ទុះឈាម
- ប្រេតដែលស្រែកឃ្លានអាហារជានិច្ច
- ប្រេតដែលភ្លើងឆេះជានិច្ច
- ប្រេតដែលចិញ្ចឹមជីវិតដោយផលដែលបុគ្គលដទៃខូចិលអោយ ។

ក៏ពួកប្រេតទី ៤ នេះហើយ ដែលគេតែងធ្វើបុណ្យភ្ជុំបិណ្ឌខូចិលអោយ

វិសេនុអោយ ។ គេនិយមរើសថ្ងៃរោច ខែភទ្របទ ព្រោះពេលវេលា

នោះព្រះធួតុស្វរមានពន្លឺ ហើយចេះតែងងឹតទៅៗ ។ ទុក្ខសនោះហើយ

ដែលយមរាជដោះលែងពួកប្រេតទាំងនោះ អោយមករស់នៅលាយទ្បំជា

មួយមនុស្ស ចាំទទួលភាគផលដែលបងប្អូនធ្វើបុណ្យខូចិលអោយ ព្រោះ

ពួកប្រេតខ្លាចពន្លឺណាស់ ។ ប្រសិនបើក្នុងរយៈ ១៥ ថ្ងៃពួកប្រេតបានដើរ

រកគ្រប់ៗគ្នា ពុំឃើញមានបងប្អូនណាធ្វើបុណ្យបញ្ជូនកុសលទៅអោយទេ

ពួកប្រេតនោះ នឹងអត់បាយ អត់ទឹក ស្រែកឃ្លានរងទុក្ខវេទនាគ្រៃលែង

ហើយនឹងរងប្រទេធ្គាសាមញ្ញាភិកាទាំងឡាយ អោយបរិទេហោចទ្រព្យ

សម្បត្តិ ព្រាត់ប្រាស់ ម្តាយ ឪពុក ប្តីប្រពន្ធ កូនចៅ ញាតិវង្សទាំង ៧ សន្តាន ជាដើម ។

ឃ- ចូលរៀនចូលស្នាក់ -

មនុស្សគ្រប់ជាតិសាសន៍តែងប្រាថ្នាធ្វើបុណ្យចូលស្នាក់ ។ គេ
និយមកំណត់ពេលវេលានិងរៀបចំពិធីបុណ្យនេះប្លែកៗគ្នាស្របទៅតាម
ជំនឿ ទំនាមទំលាប់ និងប្រពៃណីរបស់គេ ។ ជនជាតិខ្មែរយើងបាននាំ
គ្នាធ្វើបុណ្យចូលស្នាក់ជាដំបូងរាល់កាលរៀងរាល់ឆ្នាំរហូតមក ។ យើងមាន
ឯកសារជាច្រើនស្តីពីបុណ្យចូលស្នាក់ ។

បុព្វហេតុដែលនាំអោយបញ្ចប់ឆ្នាំចាស់ហើយចូលឆ្នាំថ្មីនេះ ដោយ
អ្នកខ្លះមានជំនឿតាមរឿងព្រេងមួយដែលមានសេចក្តីដាសាទីថា “ ភុយិល
មហាព្រហ្ម បានចោទប្រស្នាត ១ ដល់ធម្មបុរសភុយិល ជាភូសសេដ្ឋីដែល
បានរៀនចេះចប់នូវគ្រូវេទ និងចេះភាសាបក្សីទាំងពួង ហើយបានសន្យាថា
បើដោះស្រាយមិនរួចទេ នឹងកាត់ក្បាល ធម្មបុរស ផ្តួលទៅវិញ បើស្រាយ
ប្រស្នានោះរួច ភុយិលមហាព្រហ្ម នឹងកាត់ក្បាលវិញ ។ ធម្មបុរស ទាល់
ប្រាថ្នា ប៉ុន្តែទើបផុតបានស្តាប់សត្វត្រី ញី-ឈ្មោល សន្តានាត្តាអំពីប្រស្នា
នោះ ទើបបានយល់ឡើង ហើយដល់ថ្ងៃកំណត់ ក៏បានឆ្លើយថា :

- ខ ទី ១- វេលាព្រឹកសិរិស្ថិតនៅមុខ ទើបមនុស្សត្រូវយកទឹកល្អមមុខ ។
- ខ ទី ២- វេលាថ្ងៃត្រង់សិរិស្ថិតនៅទ្រូង ទើបមនុស្សត្រូវយកទឹកកកលាង
ទ្រូង ។

១ ទី ៣-វេលាល្ងាចសិរីស្ថិតនៅជើង ទើបមនុស្សត្រូវយកទឹកលាងជើង។

គុបិលមហាប្រាណ ត្រូវកាត់ក្បាលបូជា ធម្មធាន ហើយអោយ កូនស្រីទាំង ៧ នាក់ យកពានមកទទួលក្បាល រួចអោយកូនច្បងហែប្រមូល ទឹកស្រាបៀបព្រះសុមេរុ ៦០ នាទី ទើបយកទៅទុកក្នុងមណ្ឌបនៅក្នុងគុហា ភន្ទុមាលី នៃភ្នំកែលាស ។ លុះតំបន្តាំស្រ្តីនា ទេពធីតា ទាំង ៧ ក៏ ផ្លាស់វែងគ្នាហែក្បាលគុបិលមហាប្រាណប្រមូលទឹកស្រាបៀបព្រះសុមេរុ រាល់ៗ ឆ្នាំហួតមក " ។ ហេតុនេះហើយបានជាមានស្រ្តីនា រឺទំនាមដាច់ ឆ្នាំចាស់ចូលឆ្នាំថ្មីនេះ ។

អ្នកខ្លះទៀតមានជំនឿថា ក្នុងរវាង ១ ឆ្នាំដែលរស់នៅ ជួនកាល គេជួបប្រទះច្រៀងឧបទ្រព ជួនកាលមានជំងឺប្រចាំកាយ ជួនកាលទៀត បានប្រព្រឹត្តអំពើសៅម៉ែងផ្សេងៗ ជាដើម ។ លុះផុតឆ្នាំចាស់នេះទៅ គេធ្វើបុណ្យ គេស្លៀកពាក់ថ្មីៗ ដើរលេងអោយសប្បាយ អោយអស់ កង្វល់ អោយបាត់នឿយហត់ រួចទើបចាប់ផ្តើមសារីរិភាពថ្មី អោយបាន ជួបប្រទះសុភមង្គលក្រប់ប្រការនិងអាយុយុវត្រូវទៅមុខទៀត ។

តាមទំនាម ពិធីចូលឆ្នាំប្រព្រឹត្តទៅចំនួន ៣ ថ្ងៃ ។ ថ្ងៃដំបូងជាថ្ងៃ មហាសុប្បាណ ថ្ងៃទី ២ ជាថ្ងៃ ចណ្ឌបត ថ្ងៃទី ៣ ជាថ្ងៃ ឡើងសីត ។ ឯការកំណត់ខែ ថ្ងៃ ម៉ោង នាទី ដែលឆ្នាំចាស់ត្រូវផុតកំណត់ហើយដែល ទេព្វាឆ្នាំថ្មីត្រូវចុះមកទទួលពីណែងពីទេព្វាឆ្នាំចាស់នោះ គេអាចដឹងបាន

យ៉ាងទៀងទាត់ ដោយអាស្រ័យកូនហោរាសាស្ត្រតាមបែបបូរាណ គឺ កូនមហាសុប្បាណនេះឯង ។

នៅប្រទេសខ្មែរ តើថ្ងៃចូលឆ្នាំថ្មីត្រូវលើខែណា? ថ្ងៃណា? ចាប់ ពីត្រឹមសម័យក្រុងនគរធំឡើងទៅ ខ្មែរយើងប្រើចន្ទគតិ (វិធីដើរនៃព្រះចន្ទ) ទើបកំណត់យកខែ មិគសិរ ជាខែចូលឆ្នាំហើយដំខែទី ១ ខែកត្តិកជាខែ ទី ១២ ។

លុះក្រោយមក ទើបគេនិយមប្រើសុរិយគតិ (វិធីដើរនៃព្រះអាទិត្យ) ជាសំខាន់វិញ ហើយកំណត់ចូលឆ្នាំក្នុងខែចេត្រ (ខែទី ៥) ដែលជាដើម ឆ្នាំកំណត់ព្រះអាទិត្យចូលកាន់មេសរាសី ឯថ្ងៃចូលឆ្នាំរំលឹកត្រូវលើថ្ងៃទី ១៣ នៃខែមេសៈ (ចេត្រ) រៀនរាល់ឆ្នាំ ប៉ុន្តែតែយូរៗ ទៅប្រហែលជា មានភ្នាក់ម្តងៗ ចូលឆ្នាំក្នុងថ្ងៃទី ១៤ ក៏មានខ្លះដែរ ។ មហាសុប្បាណដែល ប្រើរបៀបគន់ត្រូវតាមសុរិយគតិ មានឈ្មោះថា " សាមញ្ញសុប្បាណ " (ព្រះអាទិត្យដើរត្រង់ពីលើក្បាលជាសុប្បាណ) ។ ឯមហាសុប្បាណ ដែល ប្រើរបៀបគន់ត្រូវតាមចន្ទគតិហៅថា " វាយន្តសុប្បាណ " (ពេលដែល ព្រះអាទិត្យដើរហោរាច្រៀងមិនត្រង់ពីលើស្មោះ) ។ គេនៅប្រើចន្ទគតិអែប គ្នានិងសុរិយគតិដែរ ព្រោះចន្ទគតិមានទំនាក់ទំនងនឹងពុទ្ធបុព្វាតិ ជា ច្រើន ។ ចំណែកឯថ្ងៃចូលឆ្នាំតាមចន្ទគតិមិនបានទៀងទាត់ថ្ងៃណាមួយទេ ជួនកាលចូលឆ្នាំក្នុងវេលាខ្ពើត ជួនកាលទៀតក្នុងវេលារនោចទៅវិញ ប៉ុន តែនៅក្នុងរវាង ១ ខែ គឺមិនមុនថ្ងៃ ៤ កើតខែចេត្រ និងមិនយូរស្រេចថ្ងៃ ៤ កើត

ខែពីសាខទេ ដូចនេះយើង ជា សង្គ្រាមខ្លះឆ្នាក់ទៅក្នុងខែពីសាខក៏មាន ។
 ក្រៅពីនេះ យើងមានឯកសារខ្លះទៀតដែលបញ្ជាក់ថា ខ្មែរយើង
 ប្រាសព្រឹត្តិធម៌ល្អនៅខែចេត្រ ដូចជាអត្ថបទរបស់លោក ជិនសាទ្ធាន័យ
 នៅខែចេត្រខ្មែរយើងបានធ្វើបុណ្យដោយមានលេងវិល្យងចោលល្អដល់
 ហើយមានប្រមូលព្រះពុទ្ធរូបពីគ្រប់ទិសទីមកស្រង់ទឹកផង ។ ឯសិលា
 ចារឹកនៅប្រាសាទព្រះខាន់ ក៏បានចែងថា ខ្មែរបានធ្វើបុណ្យក្នុងខែចេត្រ
 ដែរ ។

ចំពោះការផ្សេងៗ ក្នុងឧទាហរណ៍ទទួលឆ្នាំថ្មី ខ្មែរយើងបានរៀបចំតាម
 ប្រពៃណីដូចតទៅនេះ ៖

នៅពេលមុនចូលឆ្នាំ គេនាំគ្នាប្រុងប្រៀបរកស្បៀងអាហារ សំអាត
 ផ្ទះសំបែង កាត់សំលៀកបំពាក់ថ្មីៗ ជាដើម ។ ថ្ងៃចូលឆ្នាំមកដល់ គេ
 រៀបពិធីការចាំទទួលទេព្វាថ្មីដែលមានជាអាទិ៍៖ ទៀន ៥ ធ្នូ ៥ ផ្កា ៥
 លាង ៥ បាយសី ៥ ថ្នាក់ ១ គូ បាយសីបាក្ខាម ១ គូ ស្លាធម៌ ១ គូ ស្លាបារី
 ១ ពាន ផ្កា ផ្លែឈើ ។ លុះរណ្តាប់រៀបរួចស្រេចហើយ គេនាំកូនចៅ
 អង្គុយជុំគ្នានៅជិតកន្លែងរៀបពិធីការនោះ ហើយអុជទៀនធ្នូបង់ស្រង់
 សំសេចក្តីសុខចំរើនគ្រប់ប្រការពីទេព្វាថ្មី រួចនាំគ្នាសូត្រនមស្តារម្លាយបង្គំ
 ព្រះហើយក៏បែកគ្នាទៅ ។ ឯពិធី ៣ ថ្ងៃនៃថ្ងៃចូលឆ្នាំនោះគឺ ៖

ថ្ងៃទី ១. - គេយកចង្កាន់ទៅប្រគេនព្រះសង្ឃនៅវត្ត ។ ពេលល្ងាចគេនាំ
 គ្នាជញ្ជូនខ្សាច់សាង វាលបុកចេតិយ នៅជុំវិញព្រះវិហារដុំវិញដើមពោធិ

ណាមួយក្នុងវត្តនោះ ។ នៅពេលព្រលប់គេប្រគេនភេសជ្ជៈដល់ព្រះសង្ឃ
 និងមន្ត្រីលោកចំរើនព្រះបរិត្ត និងសំដែងធម្មទេសនា ។

ថ្ងៃទី ២ - កូនចៅជូនសំលៀកបំពាក់ និងចំណី លុយកាក់ដល់អ្នកមាន
 គុណមានឥតកម្ពុយដ៏ដូនដីតាជាដើម ។ គេធ្វើទានដល់មនុស្សបំរើ
 អ្នកក្រីក្រទៀត ។ ពេលរសៀល គេនាំគ្នាទៅពូនភ្នំខ្សាច់ទៀត ហើយ
 សូត្រធម៌អធិដ្ឋានភ្នំខ្សាច់ដែលគេសន្មតទុកដូចច្បាប់ណាចេតិយ ហើយ
 និងមន្តព្រះសង្ឃប្រសូលចេតិយ បញ្ជូនមគ្គុដល់ដល់វិញ្ញាណកូនបងប្អូន
 ដែលបានស្លាប់ទៅហើយ ។

ថ្ងៃទី ៣. - ពេលព្រឹកនិមន្តព្រះសង្ឃឆ្លងភ្នំខ្សាច់ ។ ពេលល្ងាចនិមន្តព្រះ
 សង្ឃស្រង់ទឹក (តាមការនិយមនៃស្រុកខ្លះ) និងស្រង់ព្រះពុទ្ធរូប ។

នៅក្នុងឧទាហរណ៍ទទួលឆ្នាំថ្មីនេះ បណ្តាជននាំគ្នាលេងវិល្យងប្រដាប់ប្រិយ
 កំសាន្តជាច្រើន ដូចជាលេងបោះឈ្នុង បោះអង្កុញ ទាញព្រ័ត មានរបាំ
 ត្រងី (ច្រើននៅបាត់ដំបង-សៀមរាប) ជាដើម ។

* * *

ផ្នែកទី៣

សន្ទមធម៌

របបសន្ទមខ្មែរ

(27 - 28 - 29 - 30 - 31 - 32 - 33)

ក្រៅពីវប្បធម៌ របបសន្តមក៏មានមុខងារសំខាន់ណាស់ដែរក្នុងការ
ត្រួតពិនិត្យកិច្ចការរបស់ប្រជាជាតិនីមួយៗ ។ តើអ្វីទៅដែលហៅថារបប
សន្តម ហើយមានសារៈសំខាន់យ៉ាងដូចម្តេចខ្លះ?

របបសន្តមនីមួយៗមានធាតុសំខាន់៣ ជាមូលដ្ឋានគឺ នយោបាយ
សេដ្ឋកិច្ច និងសន្តមកិច្ច ។

នយោបាយ (នយ + បាយ) គឺជាឧបាយក្នុងការដឹកនាំសន្តម
មនុស្សអោយដើរឆ្ពោះទៅរកគោលដៅណាមួយ ។ អ្នកនយោបាយ
ដែលកាន់កាប់វាសនារបស់ប្រទេសជាតិនីមួយៗ មានកាតព្វកិច្ចត្រូវរិះ
រកឧបាយយ៉ាងណា អោយប្រទេសជាតិនោះបានរស់រានមានជីវិតយូរ

អរិស្តតទៅ ព្រមទាំងបានប្រកបដោយសេចក្តីសុខចម្រើនគ្រប់វិស័យទៀត
ផង ។ ជនជាតិមន្ទិលជនជាតិចាម ដែលបណ្តោយអោយគ្នាក្នុងក្នុង
ជាន់ជាអ្នកឥតមានរដ្ឋ ឥតមានទឹកដីផ្ទាល់ ឥតមានអធិបតេយ្យ បណ្តាញ
អោយឃើញថា ខ្វះការប្តឹងប្រសប់ក្នុងរឿងនយោបាយ ។ ឯជនជាតិខ្មែរ
យើងក្នុងសម័យមុនៗ ដែលបានបណ្តោយអោយបែកបាក់សាមគ្គី ជាហេតុ
នាំអោយបាត់បង់ទឹកដី ហើយវិះវាតែរលាយជាតិអស់នៅ ស.វ. ទី ១១៨-១៩
ក៏ឃើញថាមានការធ្វេសប្រហែសច្រើនក្នុងផ្នែកនយោបាយនេះដែរ ។

ដោយហេតុតែនយោបាយមានមុខងារសំខាន់ក្នុងការដឹកនាំប្រទេស
ជាតិនីមួយៗ នេះហើយ បានជាវាមានឥទ្ធិពលខ្លាំងទៅលើវិស័យដទៃទៀតៗ
មានវប្បធម៌ សេដ្ឋកិច្ច និងសន្តមកិច្ច ជាដើម (នយោបាយវប្បធម៌-នយោ
បាយសេដ្ឋកិច្ច-នយោបាយសន្តមកិច្ច ។ល។) ។

សេដ្ឋកិច្ច (សេដ្ឋ + កិច្ច) គឺសកម្មភាពទាំងឡាយណាដែលដើរ
ឆ្ពោះទៅរកការបង្កើត ការប្រើប្រាស់ ការប្តូរនិងការចែកផលសំរាប់សេចក្តី
ត្រូវការរបស់សន្តមមនុស្ស ។ សត្វតិច្ចានមិនចេះធ្វើសកម្មភាពសេដ្ឋកិច្ច
ទេ ការដែលវាស្វែងរកចំណីអាហារសំរាប់បំពេញសេចក្តីស្រេកយូនរបស់
វា គឺធ្វើវិញតែទៅតាមសភាវធម៌ប៉ុណ្ណោះ ។

សន្តមកិច្ច (សន្តម + កិច្ច) គឺកិច្ចការទាំងឡាយ ដែលមានគោល
ដៅបំរើផលប្រយោជន៍រួមរបស់សន្តម ។ ការចែកដីធ្លី-ដុះសំបែង ការលើក

ផ្លូវថ្នល់ ការសង់ស្ពាន សាលារៀន មន្ទីរពេទ្យ ការជួយសង្គ្រោះជនរង
គ្រោះដោយសង្គ្រាម រឺដោយមហារីកធម្មជាតិ ការបន្តបន្ទាប់ល្បែងស៊ីសង
ការកំចាត់ជនទុច្ចរិត ។ល។ ទាំងនេះសុទ្ធតែជាភិក្ខុការសំរាប់សំរាលទុក្ខ
វេទនា រឺផ្តល់សេចក្តីសុខស្រួលដល់សង្គមនេះឯង ។

គ - ទិសដៅយុវជនខ្មែរ -

ខ្មែរយើងជាជាតិមានចំណាស់ : ការសិក្សាស្រាវជ្រាវបានបង្ហាញ
អោយឃើញថា ខ្មែរជាជាតិមួយស្ថិតនៅក្នុងអំបូរខ្មែរ-មន ដែលជាអំបូរ
មនុស្សមួយកើតឡើងនៅភូមិភាគអាស៊ីអភ្នំយ៉ែននេះ ។ ក្នុងសម័យបុព្វ
ប្រវត្តិសាស្ត្រដ៏យូរលង់ហើយ សង្គមខ្មែរប្រហែលជាស្ថិតលើការរៀបចំ
ជាក្រុម (tribus) ។ រដ្ឋខ្មែរមានរូបរាងច្បាស់លាស់នៅដើម
គ្រិស្តសករាជ ។ ជំនាន់រដ្ឋនេះ បើតាមឈ្មោះរបស់អ្នកប្រាជ្ញខ្លះ
ថាបានមកពីឥទ្ធិពលឥណ្ឌា ។ ចំណែកយើង យើងមិនយល់ស្របទាំង
ស្រុងទេ ព្រោះនៅពេលដែលព្រាហ្មណ៍ប្រឡូងទៀងមកដល់ នាសិវីវិយ
បានលើកទ័ពទៅតទល់នឹងអ្នកចំណូលថ្មី ។ គ្រងនេះសព្វអោយឃើញថា
នៅសម័យនោះសង្គមខ្មែរមានការរៀបចំយ៉ាងម៉ត់ចត់ទៅហើយ រឺក៏ថាខ្មែរ
មានរដ្ឋចេញពីជាតិបាន ព្រោះធាតុសំខាន់ៗ ដែលផ្គុំជំរុំរដ្ឋ គឺ ទឹក
ដី មនុស្ស របបគ្រប់គ្រងនិងអធិបតេយ្យមានគ្រប់សព្វអស់ទៅហើយ ។

រដ្ឋខ្មែរមានការចំរើនលូតលាស់ជាលំដាប់ ហើយបានឡើងដល់ជំនាន់
ជាក់ត្បូងនៅ ស.វ. ទី ១២ នៅពេលដែលយើងឯកសារប្រាសាទអង្គរវត្ត ។
ចាប់ពីស.វ. ទី ១៣ ខ្មែរយើងធ្លាក់អាច់អោនជាលំដាប់រហូតមកដល់សព្វ
ថ្ងៃនេះ ។ តើមូលហេតុស្ថិតនៅត្រង់ណា?

ត្រូវប្រាប់ថា នៅមុនព្រឹត្តិការណ៍ ១៨ មីនា ១៩៧០ ប្រទេសខ្មែរ
យើងស្ថិតនៅក្នុងរបបរាជាធិបតេយ្យ :

- ពីស.វ. ទី ១ ដល់ស.វ. ទី ១៤ រាជាធិបតេយ្យខ្មែរមានឈ្មោះថា
សម្បូណ៌រាជានិទ្ធិរាជ (monarchie absolue) ។ នៅមុនសម័យអង្គរ
ព្រះរាជានិទ្ធិរាជនិទ្ធិរាជ ដល់មកសម័យអង្គរលទ្ធិទេវរាជបានផ្តល់
អោយព្រះរាជានុវិជ្ជាជាអាទិទេព ដល់មកសម័យអង្គរលទ្ធិទេវរាជបានផ្តល់
អោយព្រះរាជានុវិជ្ជាជាអាទិទេព ។ វត្តមាននិមិត្តរូបទេវរាជសាលីស្ត្រព្រះ
ឥសូរដែលគេត្រូវតែកល់លើប្រាសាទភ្នំ ជាតំណាងភ្នំព្រះសុមេរុ ។

- ពី ស.វ. ទី ១៥ ដល់ដើម ស.វ. ទី ២០ រាជាធិបតេយ្យខ្មែរ ជា
រាជាធិបតេយ្យជ្រើសរើស (monarchie électorale) : មានអង្គរភាគមន៍
របស់ពួកមន្ត្រីសេនាបតី ក្នុងការជ្រើសរើសព្រះរាជាថ្មីអោយឡើងសោយ
រាជ្យជាតំណាងវង្ស ។

- នៅពាក់កណ្តាល ស.វ. ទី ២០ រាជាធិបតេយ្យខ្មែរជាអាណាចក្រ
អាស្រ័យរដ្ឋធម្មនុញ្ញ (monarchie constitutionnelle) ។

ក្នុងរបបរាជាធិបតេយ្យ អំណាចទាំងឡាយចេញមកពីព្រះរាជា
អំណាចសំខាន់ទាំងបីគឺ : នីតិបញ្ញត្តិ នីតិប្រតិបត្តិ និងនីតិក្តុលាការ សុទ្ធ

តែមានប្រភពចេញពីស្តេចដែរដី ។ ក្នុងសម័យបុរាណ ព្រះរាជាខាង
 កាប់នយោបាយទាំងក្នុងប្រទេសទាំងក្រៅប្រទេស ព្រះរាជាជា “អម្ចាស់
 ដីវិតលើក្បួន” មានអំណាចអោយ “ស្លាប់ រឹត” ទៅលើសព្វសត្វ
 ដែលស្ថិតក្រោមការត្រួតត្រារបស់ព្រះអង្គ ។ ធីណែនសំខាន់ៗ ត្រូវ
 ធ្លាក់ទៅក្នុងកណ្តាប់ដៃរបស់វិន្យាសន្តវិន្យ រឹមត្រូវជាន់ខ្ពស់ ។ រចនាសម្ព័ន្ធ
 សក្តិភូមិ បណ្តាលអោយមានការព្រឺណែននិរ្ទាន្តានិៈ អោយមានអំពើ
 ពុករលួយ និងអយុត្តិធម៌ក្នុងសង្គមគ្រប់វិបបយ៉ាង ហើយដាច់សេសស័ក
 បណ្តាលអោយយានអស្ថិរភាពក្នុងផ្នែកនយោបាយនេះឯង ។

ដូចនេះ ឃើញថាអំណាចរបស់អ្នកដឹកនាំរដ្ឋក្នុងរបបរាជានិបតេយ្យ
 មានទំហំទូលំទូលាយណាស់ ហើយពុំមានក្បួនច្បាប់ឯណាអាចមកកំរិត
 ព្រំដែនបានឡើយ ក្រៅតែមនសិការផ្ទាល់របស់អ្នកដឹកនាំនោះតែម្តង ។
 គួរកត់សំគាល់ដែរថា ទោះបីមានគុណវិបត្តិច្រើនវិបបយ៉ាងនេះក៏ដោយ
 ក៏របបរាជានិបតេយ្យមានលក្ខណៈល្អម្យ៉ាងត្រង់អាចសំរេចកិច្ចការរដ្ឋធំៗ
 បានឆាប់រហ័សប្រសិនបើអ្នកដឹកនាំមានចិត្តស្នេហាជាតិពិតប្រាកដ ។ តែ
 បើតាមសន្តតឃើញថា ព្រះរាជាក្នុងសម័យបុរាណច្រើនមិនសូវប្រកប
 ដោយទសពិធរាជធម៌ ច្រើនតែបណ្តោយអោយគណ្តាជិះជាន់ គិត
 ប្រយោជន៍ផ្ទាល់ខ្លួនជាន់ប្រយោជន៍ប្រទេសជាតិ ។ ដោយហេតុនេះហើយ
 បានជាព្រះរាជានៅសម័យអង្គរ ដោយចង់លើកតំកើនជាន់ព្រះអង្គអោយ
 ស្មើអាទិទេព បានតម្លៃអោយប្រជារាស្ត្រកសាងប្រាសាទដ៏ធំៗជាច្រើន

(ប្រាសាទភ្នំ) ។ បន្តក៏សិនច្រូននេះរួមនឹងចម្បាំងរាំងផលដែលមានមិនចេះ
 អស់មិនចេះហើយ ធ្វើអោយរាស្ត្រនឿយណាយយ៉ាងខ្លាំង អស់មាន
 សេចក្តីទុកចិត្តទៅលើអ្នកដឹកនាំ រហូតដល់មានបដិវត្តន៍យ៉ាងធំនៅស.វ.
 ទី ១៤ ។ ប៉ុន្តែភាពវិន្យច្នៃដែលនាយក្រសួងរដ្ឋបាលបានបង្កើតឡើងមិន
 យូរប៉ុន្មាន ក៏បានធ្លាក់ទៅក្នុងដានចាស់ ។ នៅសម័យដែលខ្មែរយើង
 លើករាជធានីចេញពីក្រុងអង្គរ អ្នកដឹកនាំរដ្ឋច្រើនតែលោភលន់អំណាច
 រហូតដល់បែកបាក់សាមគ្គីភ្នំ បណ្តាលអោយមានចម្បាំងបង្វិរឈាមគ្នា
 ឯងច្រើនលើកច្រើនគ្រា ស្ទើរតែរាប់មិនអស់ (ចម្បាំងសុរិយោទ័យ-
 ស្រីរាជា-ធម្មរាជា ស.វ. ទី ១៥-ចម្បាំងស្រីសុតន្តបទ-ស្តេចករ-អង្គចន្ទ
 ស.វ. ទី ១៦ ។ ល ។) នៅស.វ. ទី ១៧ នៅពេលដែលខ្មែរចង់ស្តារមេត្រី
 ជាមួយយួន ដោយជ័យជំនះដ៏រៀបការជាមួយបុត្រីស្តេចយួន វិបត្តិរាជ
 វិន្យមានកាន់តែញឹកញាប់ឡើងស្ទើរតែរកចាំអោយអស់ពុំកើត ។ ប្រទេស
 ត្រូវធ្លាក់ក្នុងភាពច្របូកច្របល់រកទីបំផុតគ្មាន ; ដោយគិតតែខាងឈ្នះ តែ
 ខាងបានអំណាច គូប្រឆាំងមិនញញើតរត់ទៅសុំជំនួយពីបរទេសជិតខាង
 អោយគេជួយ ។ នេះហើយជាហេតុនាំអោយបរទេសមានឱកាសយ៉ាងល្អ
 ដើមបំបែកផែនដីក្រុងក្រុងក្នុងនយោបាយផ្ទៃក្នុងរបស់ខ្មែរ ហើយនៅទី
 បំផុតបានប្រលេះយកទឹកដីខ្មែរមួយផ្នែកធំ ដោយវិធីសុំជំនួយនៅដោយសន្តិ
 វិធីផង និងដោយយោធាវិធីផង ; កម្ពុជាក្រោម បាត់ដំបង សៀមរាប-
 អង្គរ (មុន ១៩៤៦) ត្រូវបាត់បង់ក៏ដោយ សារតែផ្ទៃក្នុងរបស់យើងមានការ

ប្រះតាដូចនេះឯង ។ នៅស.វ. ទី១៩ ជាតិខ្មែររិះតែរលាយ ប្រទេស
ខ្មែររិះតែបាត់ស្រមោលពីផែនទីសកលលោក ព្រោះបរទេសជិតខាងគេ
បានសំរេចបំប្រែតែរលាយជាតិខ្មែរ ។ នេះហើយជាហេតុដែលនាំអោយ
ខ្មែរធ្លាក់ទៅនៅក្រោមអាណាព្យាបាលបារាំង (១៨៦៣) អស់រយៈកាល
៩០ ឆ្នាំ ។ តែក្រោយពីបានឯករាជ្យពេញលេញនៅឆ្នាំ១៩៥៣ មក អ្នក
ដឹកនាំជាតិនៅតែបណ្តោយអោយជាតិធ្លាក់ទៅក្នុងអន្លង់ទុក្ខដដែល រហូត
ដល់មានបដិវត្តន៍ជាថ្មីម្តងទៀតនៅថ្ងៃ ១៨ មីនា ១៩៧០ ។

សាធារណរដ្ឋត្រូវបានប្រកាសរៀនតាំងពីថ្ងៃ ៩ តុលា ១៩៧០ ។
ប្រជារាស្ត្រខ្មែរមានសន្លឹមថា របបថ្មីនេះនឹងអាចផ្តល់សុភមង្គលដល់ខ្លួន
គ្រាន់បើមានរបបចាស់ ។ ប៉ុន្តែយើងយល់ថា យើងនឹងអាចសំរេច
គោលដៅរបស់យើងបានខ្លះ លុះណាតែអ្នកនយោបាយជាតិយើងស្តាប់
អោយច្បាស់ហើយចៀសវាង នូវកំហុសដែលអ្នកដឹកនាំជំនាន់មុនបានប្រ-
ព្រឹត្ត បានសេចក្តីថា ត្រូវចេះដកស្រង់មេរៀនចេញពីប្រវត្តិសាស្ត្រ ដើម
បំប៉នអោយជាតិធ្លាក់ទៅក្នុងអន្លង់ចាស់ទៀត ។ ជាតិខ្មែរនឹងអាចគង់វង់
ហើយនឹងអាចចំរើនលូតលាស់បាន លុះណាតែអ្នកដឹកនាំស្រលាញ់
ជាតិស្រលាញ់រាស្ត្រពិតប្រាកដ ហើយរំលាយខ្លួនអោយចូលនឹងរាស្ត្រ
ទៀតមិន ។ បើនិយាយមួយបែបទៀត គឺថា ទាល់តែអ្នកដឹកនាំទុកការ
ចំរើនរាស្ត្រជាតិ និងមូលដ្ឋានប្រជាធិបតេយ្យពិតប្រាកដ បើអោយរាស្ត្រចូល
រួមក្នុងការដោះស្រាយបញ្ហាជាតិ ស្របទៅតាមគោលការណ៍ដែលចែង

ថា “ការគ្រប់គ្រងដោយរបស់រាស្ត្រ ធ្វើដោយរាស្ត្រនិងសំរាប់ផលប្រយោជន៍
រាស្ត្រ” ។ ឧត្តមគតិនេះ យើងនឹងអាចសំរេចបាន លុះណាតែរាស្ត្របាន
ទទួលការអប់រំគ្រប់គ្រាន់ គឺត្រូវបានទទួលចំណេះវិជ្ជាដ៏ខ្ពង់ខ្ពស់ ត្រូវមាន
មនសិការជាតិ ស្គាល់បញ្ហាជាតិអោយច្បាស់លាស់ គឺមានការថែរក្សាជាតិ
ខ្មែរអោយនៅគង់វង់ ថែរក្សាទឹកដីខ្មែរដែលរួញតូចណាស់ទៅហើយ និង
ខំកសាងជាតិអោយមានការចំរើនលូតលាស់ ដោយផ្អែកលើជាតិ និងឥទ្ធិ-
ពលដ៏ចំរើនរបស់ប្រជាប្រទេស (វិទ្យាសាស្ត្រ តិចនិច ។ល។) ។ បញ្ហា
អប់រំទាំងនេះ គឺជាបន្ទុករបស់អ្នកដឹកនាំជាតិ ។ ប៉ុន្តែតែអប់រំទេ មិនទាន់
គ្រប់គ្រាន់ ត្រូវអោយតំរាប់ថែមទៀតទើបអាចសំរេចគោលដៅបាន ។

ខ - សេដ្ឋកិច្ចខ្មែរ . -

ជាយូរលង់ណាស់មកហើយ សេដ្ឋកិច្ចខ្មែរមានមូលដ្ឋានស្ថិតស្ថេរ
កសិកម្ម ។ ខ្មែរចេះធ្វើស្រែចំការតាំងពីសម័យបុព្វប្រវត្តិសាស្ត្រម៉្លោះ ភស្តុតាង
គឺអ្នកស្រាវជ្រាវបានរកឃើញនៅត្រង់ស្ថានីយសំរោងសែន អន្លង់ផ្លូវ និង
ម្លូព្រៃ នូវគណ្តៀវធ្វើពីថ្មរំលីងក៏មាន ធ្វើពីឆ្នាំងសត្វក៏មាន ធ្វើពីលង្ហិនក៏
មាន ។ នៅមុនសម័យអង្គរ កសិកម្មខ្មែរមានការចំរើនលូតលាស់ណាស់
ទៅហើយ រួមទាំងពិសេសហោះ បង្ហាញអោយឃើញនូវបណ្តាញព្រែក
ដឹកយ៉ាងញឹក នៅត្រង់ភូមិភាគខាងលិចកម្ពុជាក្រោមសព្វថ្ងៃ ។ តាម

របៀបរស់នៅ ការ ព្រែកដឹកទាំងនោះសំរាប់បង្កើតទឹកជំនន់ចេញពី
 ខ្លួនទី ១ ដើមបីយកទៅលាងដាត់ប្រៃដែលជ្រូតជ្រាបទៅក្នុងដីស្រែ ។
 ចូលក្នុងសម័យអង្គរ កសិកម្មវិធីមានការលូតលាស់ដាច់ខាតណាៗទាំង
 អស់ ព្រោះពេលនោះ ខ្មែរមានការប្រុងប្រយ័ត្ននយោបាយទឹក៖ ធ្វើ
 ស្រែគេមិនរំពឹងតែទៅលើមេឃទេ គេចេះដឹកបាយធានា ។ សំរាប់ទប់
 យកទឹក (បាយលលៃ បាយខាងកើត បាយទឹកថ្លា) ហើយអាច
 បង្កើតដីលដល់ទៅបីដងក្នុងមួយឆ្នាំ ។ ដោយសារតែសេដ្ឋកិច្ចលូតលាស់
 សំបើមដូចនេះហើយ បានជាខ្មែរមានលទ្ធភាពអាចកសាងប្រាសាទដ៏ធំៗ
 ដែលមានសេសសល់រហូតមកដល់សព្វថ្ងៃនេះឯង ។ នៅសម័យក្រោយ
 អង្គរ ដំណាំស្រូវវិក័នៅជាមូលដ្ឋាននៃសេដ្ឋកិច្ចខ្មែរ ៖ ទោះបីពេលស្រុក
 កើតចម្បាំងក៏ដោយ តែដល់រដូវធ្វើស្រែ គេត្រូវតែបញ្ឈប់ចម្បាំងធ្វើស្រែ
 សិន សម្រេចពាក្យបូរណលោកពោលថា “ ធ្វើស្រែនឹងទឹក ធ្វើសឹកនឹង
 បាន ” ។ គួរកត់សំគាល់ថា នៅសម័យនោះ ដំណាំប្រទេសក្តៅខ្លះ
 ក៏មានការចម្រើនលូតលាស់ណាស់ដែរ ដូចជា ត្នោត ថ្នាំ មន អំពៅ ។
 នៅ ស.វ. ទី ១៩ ជនជាតិចិនបាននាំដើមម្រេចយកមកដាំនៅតំបន់កំពត
 ហើយរមរដាំម្រេចនេះច្រើនតិចចិនទេដាំអ្នកប្រព្រឹត្ត ។ ដល់មកក្រោយ
 សង្គ្រាមលោកលើកទី ១ បាននាំប្រទេសកម្ពុជានៅតំបន់ដីក្រហម
 កំពង់ចាម ក្រចេះ ។

ដំណើរវិវត្តន៍ទាំងនេះបានបង្ហាញអោយឃើញថា ដំណាំស្រូវវិក័

មូលដ្ឋាននៃសេដ្ឋកិច្ចខ្មែរ ។ ត្រង់នេះ មិនបានសេចក្តីជាន់គ្នាយើង
 ពីបូរណមិនបានធ្វើសកម្មភាពផ្សេងៗ ទៀតទេ កំពង់ផែទំនើរអ្នកវិ
 សម័យអាណាចក្រភ្នំបន្ទាញថា នៅពេលនោះពាណិជ្ជកម្មក៏មានការ
 លូតលាស់ណាស់ដែរ ព្រោះខ្មែរមិនគ្រាន់តែបានទាក់ទងជាមួយឥណ្ឌា
 និងថ្លា ចាម ប៉ុន្តែនោះទេ តែរហូតជាមួយចក្រភពអឺរ៉ុបនិងពិភពអឺរ៉ុប
 ថែមទៀតផង ។ នៅសម័យអង្គរ រមរដំនួញនៅតែមានលក្ខណៈ
 សកម្មដ៏ល្អ ហើយក្រៅពីនេះ ខ្មែរបានប្រកបរបរនេសាទត្រី ជាពិសេស
 នេសាទត្រីនៅបឹងទន្លេសាប (ចំណាត់លើប្រាសាទបាយ័នអាចបញ្ជាក់ឡើង
 នេះ) ។ ក្នុងច្បាប់ផ្សេងៗ ចាស់បូរណលោកបានប្រដៅទូន្មានអោយ
 កូនចៅទិតខំធ្វើរបរដំនួញខ្លាំងណាស់ដែរ (ច្បាប់អរិយសត្តា - ភក្តីកាល -
 បណ្តាំបិតា) ។

លុបសេចក្តីមកឃើញថា ដូនតាយើងលោកស្គាល់ច្បាស់ណាស់
 ពីសារៈសំខាន់របស់សេដ្ឋកិច្ចកសិកម្មរបស់ខ្មែរ ។ បើប្រៀបធៀប
 ទៅនឹងសម័យអង្គរ វិសម័យមុននេះទៅទៀត យើងត្រូវទទួលសារភាព
 ថា សេដ្ឋកិច្ចខ្មែរសម័យបច្ចុប្បន្ននេះមានភាពទន់ខ្សោយណាស់ ។ តើ
 មូលហេតុមកពីអ្វី ?

គួរកប្បីជ្រាបថា នៅប្រទេសខ្មែរយើងកសិករមានដល់ទៅ ៨៣%
 នៃប្រជាជនក្នុងប្រទេស តែកំរិតជីវភាពរបស់គ្នានៅទាបពន់ពេកណាស់ ។
 ការសិក្សាពីរឿងនេះ បានបង្ហាញអោយឃើញថាមកតែពី :

១ / មធ្យោបាយបង្កើតផលមិនទាន់សម័យ

២ / គ្មានការិកទំនើបិក្រែល

៣ / អន្តរាគមន៍របស់រដ្ឋាភិបាលខ្វះប្រសិទ្ធិភាព ។

យ៉ាងណាមិញ កិច្ចការវិស្វកម្មបានប្រព្រឹត្តទៅតាមតែចំណៅ
 បុរាណ ។ គេប្រើវិធានម្យ៉ាងមនុស្សនិងសត្វ ដែលជាហេតុអោយខាត
 ពេលវេលាច្រើន តែបានទិន្នផល (rendement) តិច ។ ម្យ៉ាងទៀត
 កសិករភាគច្រើនគ្មានដីដ្ឋាននិងដីមែនទុន ។ មានប្រមាណ ៣០ % នៃ
 អ្នកវិស្វកម្មប្រកបរបរ ហើយខ្ចីបុលលុយកាក់គេយកធ្វើដីមែនទុន ។ ក្នុង
 ផល ១០០% ដែលបានមក អ្នកវិស្វកម្មទទួលបានសំរាប់ខ្លួនឯង និងគ្រួសារ
 តែ ២៥ % ក្រៅពីនេះបានទៅម្ចាស់បំណុល (៣៨%) ពន្ធដារ (១៤ %)
 និងការដឹកនាំ (២៣ %) ។ គួរកត់ចំណាំថា ការរកស៊ីចង់ការច្រើនហួស
 ប្រមាណនេះ ជាដំបូងមកវិញដែលបង្កើតបំផ្លាញសង្គមខ្មែរ ។ នៅពេល
 ដែលមានកង្វះខាតដីអោយអ្នកវិស្វកម្មគ្មានទៅណា ? មានដីតិចមួយ គី
 រតទៅមកខ្ចីបុលពីពួកនាយទុនដែលយកការរហូតដល់ទៅ ២០% រឹបយក
 ស្រែក្នុង ១០០ យក ៤-៥ ហិកតា ។ ដោយហេតុនេះហើយបានជា កសិករខ្លះ
 ដែលមានវិស្វកម្មបង្កប់បង្កួច យូរ ៗ ទៅធ្លាក់ទៅក្នុងវិនាសទុនរបស់ទៅ ។
 ដីស្រែនៅប្រទេសខ្មែរច្រើនតែមានទំហំតូចៗ មានជាមធ្យមពី ១
 ដល់ ២ ហិកតា ។ រឿងនេះមកតែពីការរិបសិចតតាគ្នាជាការមតិក ព្រោះ
 មនុស្សខ្មែរធ្វើតែមួយកន្លែងច្រើនពេក ។ ក្នុងករណីនេះ គេមិនអាចប្រើ

ម៉ាស៊ីនហើយវិស្វកម្មធ្វើបានតែម្តងក្នុងមួយឆ្នាំ ។ ផលវិបាកគឺគេបានទិន្ន
 ផលយ៉ាងស្តួចស្តើន សំរាប់ផ្គត់ផ្គង់គ្រួសារយ៉ាងគ្រប់គ្រងប្រសិទ្ធិផ្សេងទៀតផង
 (មធ្យមពី ១,១ ដល់ ១,២ គោនក្នុង ១ ហិកតា) ។

ក្នុងសម័យមុនៗគេបានសន្តិភាពយើង រដ្ឋាភិបាល មិនសូវមានប្រសិទ្ធិភាព ក្រៅ
 ក្នុងការជួយលើកស្ទួយដីភាពកសិករនេះមិនសូវមានប្រសិទ្ធិភាព ក្រៅ
 អង្គការដែលបានបង្កើតឡើងយូរៗទៅ គ្មាយជាឧបករណ៍របស់នាយមុន
 ទៅវិញ ។ រដ្ឋាភិបាលច្បាស់ជាបានជ្រាបស្រាវចម្រើយថា ប្រទេសខ្មែរមួយ
 ចំរើនបានទាល់តែវាស្រួលមានដីវិភាពខ្ពស់ ។ នឹងអាចទៅជាដូចនេះបាន
 ទាល់តែវាស្រួល មានផលសេសសល់ល្អមនាំយកទៅលក់នៅក្រៅប្រទេស
 បាន ។ ហើយដរាបណាសេដ្ឋកិច្ចគ្រួសារល្អឡើយសំរាប់ហើយ ដរាបនោះ
 សេដ្ឋកិច្ចរដ្ឋក៏មានឈ្មោះថាល្អឡើយដែរ ។ ដោយកសិកម្មជាមូលដ្ឋាន
 នៃសេដ្ឋកិច្ចស្រាប់ រដ្ឋក៏រីករាយវិស័យនេះអោយបានពេញដៃពេញជើង
 ហើយអោយមានប្រសិទ្ធិភាពទៀតផង ៖

* ត្រូវហ៊ានធ្វើការិកទំនើបិក្រែល ដើម្បីអោយកសិករមានដីគ្រប់ៗគ្នា
 ហើយអោយដីនោះមានទំហំធំៗទៀតផង ។ ក្រៅពីនេះ គួរវិស្វកម្មដីថ្មី
 សំរាប់កសិកម្មដែរ ។ ធ្វើយ៉ាងនេះទៅកសិករយើងនឹងមានលទ្ធភាពប្រើ
 គ្រឿងយន្តអោយបានទូទៅ ហើយអាចយកផលបានយ៉ាងតិច ២ ដល់ ៣ ដល់ ១
 ឆ្នាំ ។

* ត្រូវប្រែប្រួលអោយកសិករ ប្រើមធ្យោបាយទំនើបតាមបែបវិទ្យា

សាស្ត្រ :

- ១/ ប្រើគ្រឿងយន្តក្នុងការត្រួតពិនិត្យ-ច្រកកាត់-បូមទឹកដាក់ស្រែ
 - ២/ បង្ហាញវិធីប្រើដីឥដ្ឋ
 - ៣/ រើសយកពូជល្អៗដើម្បីបានផលច្រើន
 - ៤/ ថែរក្សាដោយកំចាត់សត្វល្អិត
 - ៥/ ធ្វើនយោបាយទឹកអោយបានម៉ឺនម៉ាត់ (កុំសង្ឃឹមតែលើទឹកភ្លៀស ត្រូវធ្វើទំនប់តូចធំអោយបានច្រើន)
 - ៦/ អប់រំអ្នកបច្ចេកទេសអោយមានចំនួនច្រើន ដើម្បីជួយបង្កាត់បង្ហាញកសិករនូវវិធីទំនើបៗក្នុងរបរកសិកម្ម ។
- * រដ្ឋត្រូវធ្វើយ៉ាងណា កុំអោយកសិករនើរខ្ញុំបុលពីនាយទុន ដោយត្រូវបង់ការច្រើនហួសហេតុពេក ។ ធនាគារកសិកម្មជនបទដែលមានរួចហើយ ជាជំហាន១ទៅមុខ តែរដ្ឋត្រូវទិញទំនើបច្រើនថែមទៀតក្នុងឡើងនេះ ។
- * រដ្ឋត្រូវកំរិតតម្លៃនិងជួយទិញផលពីសាស្ត្រ កុំបណ្តោយអោយឈ្មួញកំរិតតាមចិត្ត ។
- * ត្រូវអប់រំអោយកសិករនិយមយករបៀបបង្កើតផលតាមបែបវិទ្យាសាស្ត្រ អោយមានជំនឿលើវិទ្យាសាស្ត្រ លះបង់ចោលនូវការបង់ប្រាក់ជឿលើមេឃ លើវាសនា ដោយឥតមានការតស៊ូ អោយចេះផ្តុំការងារដែលខ្មែរមានទំលាប់របៀបនេះស្រាប់ហើយ : សហគមន៍បង្កើតផល

គួរបង្កើតអោយមាន ដើម្បីជាមធ្យោបាយអោយកសិករប្រមូលផ្តុំដើមទុន និងស្រូបយកវិជ្ជាបច្ចេកទេស សហគមន៍ ឧបករណ៍ ឧបករណ៍ - បរិក្ខារ ក៏ត្រូវអោយមានដែរ ដើម្បីជួយផ្តល់វត្ថុចាំបាច់ដល់កសិករ ។

* ចំពោះស្រូវនិងដំណាំដទៃទៀតៗ (ពោត កៅស៊ូ កប្បាស ក្រូចចៅ ដំឡូង មន ។ល។) ត្រូវធ្វើយ៉ាងណាអោយបានគ្រប់គ្រាន់សំរាប់ការប្រើប្រាស់ក្នុងប្រទេសផង ផ្តល់ជាវត្ថុធាតុដើមដល់រោងចក្រផង និងមានសល់សំរាប់លក់ទៅក្រៅប្រទេសក្នុងបណ្តាប្រទេសទៀតផង ។

ក្រៅពីកសិកម្ម គួរខ្មែរយើងទិតខំក្នុងវិស័យផ្សេងៗទៀត ដូចជា ការចិញ្ចឹមសត្វ ការនេសាទត្រី តាមបឹងទន្លេនិងសមុទ្រ ការធ្វើអាជីវកម្មលើព្រៃឈើ ការការពារនិងអោយតំរូវដល់សិប្បកម្មគ្រប់ប្រភេទ ការពង្រីកទេសចរណ៍ជាតិនិងអន្តរជាតិ ។

ឧស្សាហកម្មនិយកម្ម ជាហេតុការណ៍ថ្មីមួយក្នុងសេដ្ឋកិច្ចខ្មែរ ហើយច្រើនមានប្រភពចេញពីកសិកម្ម : កិនស្រូវ បិទស្រា ចំរាញ់ដំរកៅស៊ូ ធ្វើក្រដាស-ការបន្ទុះ-ស្ករ-សំបកកង់ឡាន-បារក្រូចចៅ ត្បាញកុំណាត់សំពត់ ។ នេះជាហេតុមួយទៀតនាំឲ្យអោយយើងពង្រីកកសិកម្ម ជាពិសេស ខាងផ្នែកដំណាំឧស្សាហកម្ម ប៉ុន្តែឧស្សាហកម្មដទៃទៀតៗ ដូចជា ធ្វើស៊ីម៉ង់-កែវ-ដី-តំលើស្រាក់ទំរ ចំរាញ់ប្រេងកាត ក៏គួរយើងពង្រីកដែរ ដើម្បីអោយមានរបស់ប្រើគ្រប់គ្រាន់ផង មិនខានប្រមូលផលទិញពីប្រទេសផង ។

ក្នុងវិស័យពាណិជ្ជកម្ម យើងកំពុងជួបឧបសគ្គយ៉ាងធំ ដោយសារ
 តែវិស័យនេះធ្លាក់ទៅក្នុងកណ្តាប់ដៃរបស់បរទេស សិនទាំងស្រុងទៅហើយ
 ហើយពួកបរទេស ដែលបានស្រូបយកទ្រព្យសម្បត្តិល្អៗកាក់ឆនធានរបស់
 ជាតិខ្មែរនេះ ឃើញថាមានឥទ្ធិពលលើនយោបាយរបស់ប្រទេសយើង
 កាន់តែខ្លាំងដល់ដាច់ ។ បើយើងបណ្តោយតទៅទៀត ឃើញថាមុខជា
 មានគ្រោះថ្នាក់ដែលមានទំហំស្មើនឹងការឈ្លានពានរបស់សត្រូវពីខាងក្រៅ
 ដែរ ។ ដូចនេះមួយផ្នែកគួររដ្ឋទិតខំកាត់បន្ថយឥទ្ធិពលរបស់បរទេសនោះ ដោយ
 មានលក្ខណៈជាខ្មែរ ដើម្បីអោយពួកនេះជួយបំរើដល់ប្រយោជន៍ខ្មែរផង
 មួយផ្នែកទៀតជួយលើកទឹកចិត្ត ជួយផ្តល់ដើមទុន ជួយការពារដល់ជនជាតិ
 ខ្មែរណាដែលប្រណាំងប្រជែងជាមួយជនបរទេស ហើយសូមកុំព្រឺកសកម្ម
 ភាពរបស់វាតទៅទៀត ។

គ - សង្គមកិច្ចខ្មែរ -

ដូនតាខ្មែរពីមួយរាល់កាល បានយល់ច្បាស់ណាស់នូវសារៈសំខាន់
 នៃសង្គមកិច្ច ។ ឯកសារប្រវត្តិសាស្ត្រជាតិក្តី បរទេសក្តីសុទ្ធតែបាន
 បង្ហាញថាខ្មែរចេះត្រាព្រៃ ដីកស្រះ-ព្រៃក-ប្រឡាយទឹក-បារាយ ធ្វើទំនប់
 កសាងផ្លូវថ្នល់-ស្ពាន-សាលាសំណាក់-មន្ទីរពេទ្យ។ ដោយហេតុនេះហើយ
 បានជាខ្មែរមានប្រពៃណីចេះជួយសង្រ្គោះគ្នាទៅវិញទៅមក ៖ សព្វថ្ងៃនេះ
 ខ្មែរតែងតែធ្វើវិស្សយកដៃគ្នាជួយគ្នាក្នុងកិច្ចការផ្សេងៗ មានសង់ផ្ទះ បុណ្យ

ផ្កា បុណ្យខ្មោចជាដើម ។ ឥទ្ធិពលព្រះពុទ្ធសាសនា ធ្វើអោយប្រពៃណីនេះ
 រិតតែមានសភាពប្រសើរឡើងទៀត ព្រោះពុទ្ធបរិស័ទតែងនិយមបំពេញ
 កិច្ចការជាប្រយោជន៍រួម ដើម្បីបានទទួលអានិសង្សច្រើន (សន៍សាលា
 ធ្វើផ្លូវថ្នល់ សង់ស្ពាន ។ល។) ។ ម្យ៉ាងទៀត ការសមាទានសីលដ៏ខ្ពស់
 ខ្លួនអាចដុសខាត់សង្គមអោយកាន់តែស្អាតបរិសុទ្ធ ឯការប្រមូលគ្នាទៅវិញ
 អារាម ជាឧទាសល្អប្រសើរ ព្រោះគេអាចធ្វើតិភាពក្រាម្នាអំពីកិច្ចការជា
 ប្រយោជន៍រួមបានយ៉ាងស្រួល ។

ដូចនេះ ឃើញថាប្រពៃណីជាតិ និងព្រះពុទ្ធសាសនាបានរួម
 ចំណែកយ៉ាងសកម្មក្នុងវិស័យសង្គមកិច្ច ។ តែប្រសិនបើដួលដួយ
 យ៉ាងពេញដៃដើរទៀត នោះប្រជាសាស្ត្រខ្មែរមុខជាបានជួបសុភមង្គលមិន
 ខាន ។ ឯរបបសាធារណរដ្ឋនិងសិទ្ធិប្រជាធិបតេយ្យនិងអាចមានដំណែរ
 រឹងប៉ឹងនិងមានអាយុយើងយូរស្ថិតស្ថេរទៅបាន សុះណារិតសាស្ត្រមានកំរិត
 ដ៏វិភាពខ្ពស់ គឺត្រូវបានទទួលការអប់រំ មានលំនៅ មានសំលៀកបំពាក់
 មានការងារធ្វើ មានការធានារ៉ាប់រងពីរដ្ឋខាងវិជ្ជាជីវៈ មានសន្តិសុខខាង
 សង្គមកិច្ច (សហជីព ម៉ោងធ្វើការ សំរាក ឃើ គ្រោះថ្នាក់ ការងារ ប្រាក់
 បំណាច់ ប្រាក់ចូលនិវត្តន៍) ហើយជាពិសេស ត្រូវហ៊ាននិងទិតទប់បាត់ដោយ
 គ្រប់មធ្យោបាយ នូវអំពើពុករលួយនិងអយុត្តិធម៌ក្នុងសង្គមថែមទៀតផង ។
 សរុបសេចក្តីមក ឃើញថានយោបាយក្តី សេដ្ឋកិច្ចក្តី សង្គមកិច្ចក្តី
 សុទ្ធតែមានមុខងារសំខាន់ក្នុងការបំរើប្រយោជន៍សង្គម ហើយមានទំនាក់

ទំនងយ៉ាងដិតស្និទ្ធជាមួយគ្នាថែមទៀតផង ។ យ៉ាងណាមិញ បើអ្នក
 ដឹកនាំរដ្ឋមិនវាងវៃក្នុងផ្នែកនយោបាយទេ នោះជាតិក៏មិនអាចនៅតវ៉ាវង
 បានដែរ ។ បើសេដ្ឋកិច្ចទន់ខ្សោយ វាស្រួលមុខជាគ្មានអ្វីទ្រទ្រង់អតិថិភាពរបស់
 ខ្លួនឡើយ ហើយបើសង្គមកិច្ចគ្មានប្រសិទ្ធិភាពទេ វាស្រួលមុខជាធ្លាក់ទៅ
 ក្នុងរណ្តៅទុក្ខ ពុំអាចស្តារឈ័យសុភមង្គលឡើយ ។ គេតែងសន្តេតឃើញ
 ថា តែកាលណានយោបាយមានវិបត្តិ សង្គមកិច្ចនិងសេដ្ឋកិច្ចក៏ទទួលផល
 វិបាកអាក្រក់ដែរ បើសេដ្ឋកិច្ចមិនវង់ប៉ិន នយោបាយសង្គមកិច្ចក៏មានភាព
 មិនវង់និងដែរ ហើយផ្ទុយទៅវិញ បើសង្គមមានរបៀបរៀបរយហើយ ផលិត
 កម្មក្នុងផ្នែកសេដ្ឋកិច្ចមុខជាសម្បូណ៌ ហូរហៀរមិនខាន ។

វិធីទាំង៣ ខាងលើ មានគោលដៅតែមួយ គឺបំរើសង្គម បំរើ
 ផលប្រយោជន៍វាស្ត រកសុភមង្គលអោយវាស្ត ។ ប៉ុន្តែតែនិងសំរេច
 គោលបំណងនេះបាន ទាល់តែអ្នកដឹកនាំមានចិត្តស្រឡាញ់ជាតិពិតប្រាកដ
 ស្រឡាញ់ប្រយោជន៍ទូទៅជាងប្រយោជន៍ផ្ទាល់ខ្លួន បានសេចក្តីថាត្រូវតែ
 អនុវត្តគោលការណ៍ “ ការគ្រប់គ្រងជំរុំរបស់វាស្តធ្វើដោយវាស្តនិងដើម
 បីប្រយោជន៍វាស្ត ” អោយបានសកម្មជាទីបំផុត ។

*
* * *

ផ្នែកទី៤

តំរូវលក្ខណៈសេសស្រនៃអរិយធម៌ខ្មែរ

រួមសេចក្តីទាំងអស់មក យើងឃើញថាខ្មែរជាជាតិមួយធ្លាប់មាន
 អរិយធម៌ពិតប្រាកដមែន ។ អរិយធម៌ខ្មែរពុំមែនទើបតែដុះដាលឡើងនៅ
 ពេលថ្មីៗនេះទេ តែជាអរិយធម៌មួយមានចំណាស់ក្នុងចំណោមអរិយធម៌
 ដែលបានដាស់តឿនក្នុងពិភពលោក ព្រោះវាបានកើតឡើងនៅភូមិភាគ
 អាស៊ីអង្កេយ៍នេះ ក្នុងសម័យបុព្វបុរិស្តសាស្ត្រដ៏យូរលង់ណាស់មកហើយ
 គឺនៅពេលដែលខ្មែរយើង មិនទាន់បានប្រាស្រ័យទាក់ទងជាមួយនិងនិរតិ
 នានាមាន ចិន ឥណ្ឌា រ៉ូម៉ាំង ពែរស៊ី ហ្វីលីពីន ។

អរិយធម៌នេះចេះតែចម្រើនលូតលាស់ដាច់ដាច់ដោយបានស្រូបយក
 ឥទ្ធិពលបរទេសមកផ្សំផ្សំនិងធាតុដើមរបស់ខ្លួន ដើមបីបណ្តើរអោយបាន
 ជាអរិយធម៌ចម្រុះមួយបែប ដែលបែកដាច់ពីសាធារណៈ បីដូចជាដើម
 ឈើដែលដាំលើដីមានដីជាតិល្អ មានទឹក មានកំដៅព្រះអាទិត្យគ្រប់

គ្រាន់ គឺដុះដាលលូតលាស់ឡើងមានពណ៌ស្រស់បំព្រងដូចនោះដែរ ។
 អរិយធម៌ខ្មែរសម្បូរណ៍មែកធានណាស់ : យើងមានគំនិតអក្សរ ភាសា
 អក្សរសិល្ប៍ សិល្បៈ ទស្សនវិជ្ជា សាសនា ទំនាមទំលាប់ ប្រពៃណី
 ។ល។ ហើយទាំងនេះ សុទ្ធតែប្រកបដោយ ក្បួនច្បាប់ត្រឹមត្រូវហើយ
 ច្បាស់លាស់ថែមទៀតផង ។ ឧទាហរណ៍ដូចជាក្បួនភាសាខ្មែរ បទដើម
 (បទមុខ) របទជ្រែក (បទកណ្តាល) នីមួយៗ សុទ្ធតែមានមុខងារដាក់
 លាក់ក្នុងកំលាយពាក្យចេញពីរឹសដើម : បទដើម “ ក ” មានមុខងារធ្វើ
 អោយន័យសេចក្តីនៃពាក្យនីមួយៗ មានភាពកាន់តែខ្លាំងឡើងវិញតែ
 ញាប់ឡើង (ក + កាយ > កកាយ) ឯបទជ្រែក “ ្រ ” សំគាល់នូវ “ មនុស្ស
 ដែលធ្វើអំពើ ” (ចាំ > ឆាំ-ដូញ > ឆ្លញ) ។ បទជ្រែក “ ្ល ” សំគាល់នូវ
 “ វត្ថុសំរាប់ប្រើប្រាស់ ” (ដាន់ > ឈ្នាន់-ចាប់ > ឆ្នាប់) ។ គួរកត់សំគាល់ថា
 កំលាយពាក្យដោយប្រើបទជ្រែកបែបនេះគ្មានទេនៅក្នុងភាសាដទៃដាច់ដាច់
 ខាងយើង ។ តំលៃមួយបែបទៀត ដែលគេអាចរកឃើញនៅក្នុងអរិយធម៌
 ខ្មែរ គឺការនិយមយកអ្វីដែលជាការពិត រូបិយ ជាការត្រិះរិះមកធ្វើជា
 មូលធម៌ : ក្នុងអក្សរសិល្ប៍ខ្មែរ ផ្នែករៀនច្រៀងនិងច្បាប់ផ្សេងៗ បាន
 លាតត្រដាងនូវការពិតក្នុងការរស់នៅក្នុងសង្គម គឺបង្ហាញពីវិបត្តិទំនាស់
 ផ្សេងៗ និងផ្លូវដោះស្រាយ ធ្វើយ៉ាងណាអោយដីវិភាពបានប្រកបដោយ
 សុខដុមរមនាទៅវិញ ។ នៅក្នុងរឿងវេស្សន្តរជាតក ពោធិសត្វអង្គនេះ
 ទ្រង់បានខិតខំកសាងទានបារមី រហូតដល់បារិនលះបង់មហេសីនិងបុត្រ

ដាក់ទាន ព្រោះតែប្រាថ្នាចង់បានសំរេចនិព្វាន តែនៅទីបំផុត ព្រះអង្គ
 បែរដោយលំព្រមត្រឡប់មកសោយរាជ្យក្នុងនគរព្រះបិតារិញ គឺត្រឡប់មក
 រកអ្វីដែលមានរូបរាងពិតប្រាកដក្នុងលោកនេះឯង ។ ក្នុងផ្នែកសិល្បៈ
 ស្ថាបត្យកម្ម ខ្មែរយកទស្សនៈឥណ្ឌាដែលយល់ថា “ អាទិទេពមានទីលំនៅ
 នៅលើភ្នំ ” នោះមកស្ថាបនាជាប្រាសាទភ្នំ ដើម្បីតំកល់លិង្គព្រះឥសូរ
 គឺធ្វើយ៉ាងណាអោយគំនិតក្លាយជាអ្វី ដែលមនុស្សអាចមើលឃើញច្បាស់
 លាស់ ។ល។

ដោយអាស្រ័យនូវហេតុដូចបានរៀបរាប់ពីខាងលើនេះហើយ បាន
 ជាអរិយធម៌ខ្មែរបានក្លាយទៅជាអរិយធម៌មួយដ៏ខ្ពង់ខ្ពស់ ហើយបានផ្សាយ
 ឥទ្ធិពលរបស់ខ្លួនទៅលើជនជាតិជិតខាង ដូចជាសៀម-លាវនេះជាដើមៈ
 អក្សរ ភាសា សិល្បៈ ទំនាមទំលាប់ ព្រះពុទ្ធសាសនារបស់ខ្មែរត្រូវបាន
 ជនជាតិនេះយកទៅប្រើប្រាស់ និងប្រតិបត្តិតាមរៀនរហូតមកដល់សព្វ
 ថ្ងៃ ។ ម្យ៉ាងទៀតអរិយធម៌ដ៏ថ្លៃថ្នូររបស់ខ្មែរ ក៏ត្រូវបានផ្សព្វផ្សាយទៅគ្រប់
 ទិសទីក្នុងពិភពលោក ដោយអ្នកសិក្សាស្រាវជ្រាវមរទេស ដែលបាន
 ចំណាយពេលវេលានិងប្រាក់កាសសំរាប់ច្រើន ដើម្បីធ្វើការសិក្សាចាប់តាំង
 ពី ស.វ. ទី ១៩ រៀងមក ។ អរិយធម៌នេះ ដូនតាយើងលោកបានកសាង
 រាប់សតវត្សមកហើយ ហើយលោកបានតស៊ូនឹងសត្រូវគ្រប់ទិសទី ដើម
 បីថែរក្សាទុកជាតិរដ្ឋឥណ្ឌូដល់យើងជំនាន់នេះ ។ ដូចនេះ ករណីយ-
 កិច្ចរបស់យើងជាកូនចៅ គឺត្រូវរៀនអោយចេះ អោយស្គាល់ របស់ជាតិ

អរិយធម៌ខ្មែរ

ខ្លួន ។ ម្យ៉ាងទៀត យើងត្រូវចេះអោយដឹងលើ ខំពង្រីកនិងរក្សាការពារ
ព្រោះវាជារឿយសព្វថ្ងៃ មូលដ្ឋាន វិញ្ញាណរបស់ជាតិក្នុងនៃតំបន់ : បើមិន
ស្គាល់អរិយធម៌ជាតិទេ គឺមិនស្គាល់អ្វីដែលជាជាតិរបស់ខ្លួនទេ ។

* ចប់ *

ឯកសារពិគ្រោះ

- 1 - អត្ថបទដើម ជាអត្ថបទវាយអង្គុលីលេខរបស់លោក ត្រីង ង៉ា អគ្គ
លេខាធិការនៃវិទ្យាស្ថានខ្មែរ - មន - ភ្នំពេញ ១៩៧១
- 2 - សាសនាអ្វី? របស់លោក ម៉ិញ ង៉ាត្រី - ភ្នំពេញ ១៩៥១
- 3 - វិប្បធម៌អរិយធម៌ខ្មែរ - ឥណ្ឌារបស់ព្រះភិក្ខុ ប៉ាន់ ខាត់ - ភ្នំពេញ -
១៩៦៨
- 4 - M. Giteau, Guide du musée national - sculpture-Phnom-
penh 1960
- 5 - ប្រវត្តិវិទ្យាថ្នាក់ទី ៥ - ខេមរយានកម្ម - ភ្នំពេញ ១៩៧២
- 6 - ពុទ្ធប្រវត្តិសង្ខេបរបស់លោក ឈឹម ស៊ីម - ភ្នំពេញ ១៩៦៩
- 7 - ពន្លឺអាស៊ីរ៉ូប - ពុទ្ធសាសនាបណ្ឌិត្យ - របស់លោក ញ៉ុក ថៃម និង
លោក វាយ ប៊ុក - ភ្នំពេញ ១៩៦៧
- 8 - Louis Finot, le Bouddhisme, phnompenh 1957
- 9 - ទស្សនវិជ្ជាពុទ្ធសាសនារបស់ព្រះភិក្ខុ ប៉ាន់ ខាត់ - ភ្នំពេញ ១៩៦៨
- 10 - ប្រវត្តិពុទ្ធសាសនាប្រទេសខ្មែរ របស់ព្រះភិក្ខុ ប៉ាន់ ខាត់ - ភ្នំពេញ
១៩៦១

- 1- ទម្រង់សូរវិទ្យាខ្មែរ (ភាគ១) របស់លោកយួន សុខម្លូ - ភ្នំពេញ ១៩៧០
- 2- ត្រីត្រប់ត្រវិទ្យាស្ថានខ្មែរ-មនលេខ១ មករា ១៩៧២
- 3- វិវត្តន៍នៃអក្សរខ្មែររបស់លោក ឌីក តាម-ភ្នំពេញ ១៩៦៥
- 4- ត្រីត្រប់ត្រវិទ្យាស្ថានខ្មែរ - មនលេខ២ មេសា ១៩៧២
- 5- Georges Maspéro, Grammaire de la langue khmère, Paris 1915
- 6- វិវត្តន៍នៃអក្សរសាស្ត្រខ្មែររបស់លោក លី ឆាម ឆេន និង ម៉ា ឡាយ ខេម-ភ្នំពេញ ១៩៧២
- 7- ប្រវត្តិអក្សរសាស្ត្ររបស់លោក ឆឹម សេត-ភ្នំពេញ ១៩៦០
- 8- អំពីលំនាំសង្ខេបនៃភ្លេងខ្មែរ - ពុទ្ធសាសនបណ្ឌិត្យ - ភ្នំពេញ - ១៩៧០
- 9- Musique khmère (U R B A), Phnompenh, 1969
- 10- របាំប្រដាប់ប្រិយខ្មែរ-ក្រុមជំនុំនាំនាមជំលាបខ្មែរ-ភ្នំពេញ ១៩៦៤
- 11- ពិធីក្នុងគ្រួសារខ្មែរ-ពុទ្ធសាសនបណ្ឌិត្យ-ភ្នំពេញ ១៩៥៨
- 12- ក្បួនទម្រង់ការរបស់ឧត្តមប្រឹក្សា ចាបពិន-ភ្នំពេញ ១៩៦៥
- 13- ពិធីអាពាហ៍ពិពាហ៍ (ទាញម៉ាស៊ីន) ស្រាវជ្រាវដោយក្រុមនិស្សិត (វិញ្ញាបនប័ត្រឧត្តមសិក្សាផ្នែកវប្បធម៌អរិយធម៌) នៃមហាវិទ្យា-

- ល័យអក្សរសាស្ត្រ និង មនុស្សសាស្ត្រ ឆ្នាំសិក្សា ១៩៧៣-៧៤
- 24- អរិយធម៌ខ្មែរ-មន របស់លោក ពៅ ឈិន-ភ្នំពេញ ១៩៧២
- 25- ពិធីទូទសមាស (cérémonies des douze mois)-ភ្នំពេញ
- 26- ព្រះរាជពិធីទូទសមាសភាគ១ - ភាគ២ - ភាគ៣ - ពុទ្ធសាសនបណ្ឌិត្យ-ភ្នំពេញ ១៩៦០
- 27- ជនបទខ្មែរ និង រចនាសម្ព័ន្ធសេដ្ឋកិច្ចរបស់លោក ឡាន ប៊ែន ស្នេក - ភ្នំពេញ ១៩៧១
- 28- សន្និសីទស្តីពី "សេដ្ឋកិច្ចខ្មែរ" ធ្វើដោយលោកសាស្ត្រាចារ្យ ចៅ សៅ នៅមហាវិទ្យាល័យច្បាប់ និង វិទ្យាសាស្ត្រសេដ្ឋកិច្ច កាលពីថ្ងៃទី ៥ សីហា ១៩៧៣.
- 29- ច្បាប់ផ្សេងៗ-ពុទ្ធសាសនបណ្ឌិត្យ-ភ្នំពេញ ១៩៦៧
- 30- J- Delvert, le Paysan cambodgien, Paris 1961
- 31- Revue française présente le Cambodge, 1968
- 32- S.O.S Angkor, le courrier Unesco, Décembre 1971
- 33- J- Imbert, Histoire des Institutions khmères, Phnompenh 1961
- ទស្សនវិគ្គយោបលាសកម្ម ឆ្នាំ៣ លេខ១ តុលា ១៩៦៩

- ព្រឹត្តិប័ត្រវិទ្យាស្ថានខ្មែរ-មន លេខ ៥ សីហា១៩៧៣
- ព្រឹត្តិប័ត្រវិទ្យាស្ថានខ្មែរ-មន លេខ ៧ ឧសភា១៩៧៤
- Louis Renou et Jean Filliozat, L'Inde classique tome I, Payot, Paris 1947
- Le Bouddhisme au Cambodge à l'époque du Nokor Phnom N° 6, Série culture et civilisation khmères, Phnompenh
- Revue France-Asie N° Spécial pour la civilisation khmère, 1955.

*
* *
*