

គ្រួសារអប់រំជាតិ

Loch Phlaeng 系編

# ប្រជុំវប្បធម៌

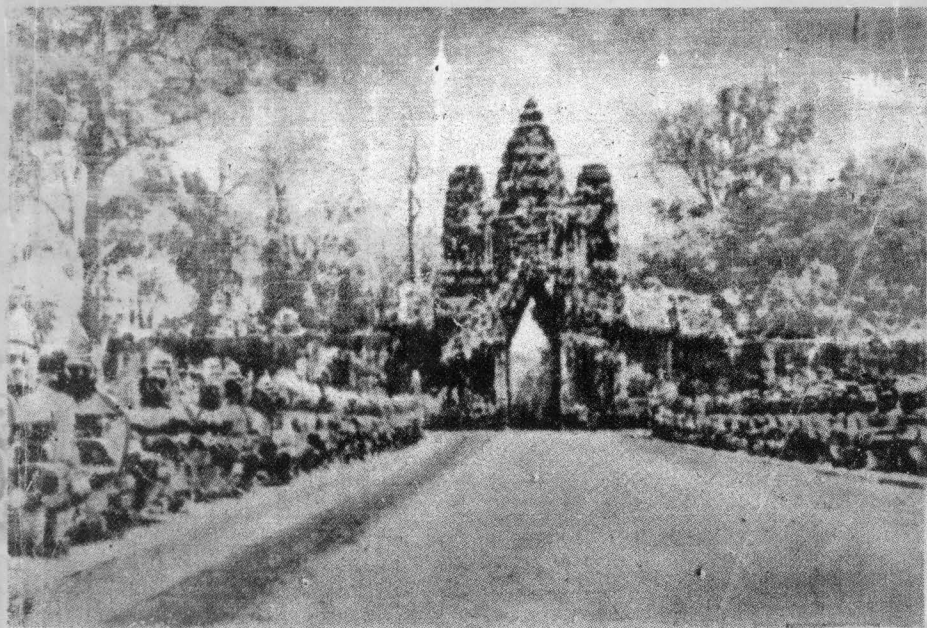

ខេមរេយានភ័ក្ត្រ

CA 31

ឡូច ផ្តែង

# ប្រជុំភ័យធម៌

គ.ក.ប.បកប្រែ

វិទ្យាស្ថានជាតិទេសយានកម្ពុជា

ភ្នំពេញ ១៩៧៣

# គ.ក.ច.បកប្រែ

១.	អ្នកស្រី	លី	ជានី		ប្រធាន
២.	លោក	ត្រីង	លាន		អនុប្រធាន
៣.	—	តែន	យុន		សមាជិក
៤.	—	ឌុក	យុត		—
៥.	—	តី	នាង		—
៦.	—	ខួច	ខ្លាំង		—
៧.	—	ឈន	លី		—
៨.	—	ហុន	ថែម		—
៩.	—	លុន	ខុន		—
១០.	—	យុន	យិន		—
១១.	—	លី	ស៊ុន		—
១២.	—	យាន	យន		—
១៣.	—	គ្រោះ	ធីម		—
១៤.	—	ឆាយ	ប្ញី		—
១៥.	—	ទឹម	លុនអេង		—
១៦.	—	ចៅ	សារិក		—
១៧.	អ្នកស្រី	លោ	ថៃសេង		—

ដោយសេចក្តីគោរព

ចំពោះអ្នកស្រឡាញ់វប្បធម៌

ចំពោះអ្នកស្រឡាញ់អ្នកវប្បធម៌

តំកល់ទុកតាមច្បាប់ លេខ ៩៥៩ ចុះថ្ងៃទី ១០ កញ្ញា ១៩៧៣

បោះពុម្ពលើកទី ១ ចំនួន ៣.០០០ ក្បាល

# ការប្តូរថ្នាំ

គោលបំណងចម្បងនៃការប្តូរថ្នាំនេះ មានប្រយោជន៍ដល់អ្នកប្រើប្រាស់  
អរិយធម៌គ្រប់ខ្លួន ខ្ញុំពុំមែនជាអ្នកបង្កើតទេ ។

ដើម្បីជាការប្រយោជន៍ចំពោះអ្នកសិក្សា ខ្ញុំបានប្រមូលចងក្រងគោល  
ប្រធានទាំងនេះ ទៅតាមលំដាប់អក្សរ បែបសទ្ទានុក្រមប្រធាន ។

ឯកសារនានាជាវិស័សគុណ គឺសៀវភៅទាំងឡាយ ដែលខ្ញុំបានមើល  
តាំងពីដើមមក ។

ខុសទៅសំយោងណា សូមមេត្តាជួយថា ។

អ្នករៀបរៀង

# បញ្ជីអត្ថបទ

	ទំព័រ		ទំព័រ
កប្ប ៥	1	គុណសម្បត្តិ ១១ នៃគង្វាល	12
កម្ម ៤ តាមលំដាប់ថ្នាក់	1	គុណសម្បត្តិ ៤ នៃឥតុកម្ពាយ	13
កម្ម ៤ តាមលំដាប់ពេលផ្តល់ផល	1	គោរម្យធារ ៤ នៃស្នំចាស់	13
កម្ម ៤ តាមលំដាប់លក្ខណៈ	2	គោរស ៥	14
កម្ម ៤ តាមលំដាប់អំពើ	2	ចកុបរិស័ទក្នុងសាលនា	14
ភិ ៤	3	ចកុបរិស័ទរាជា	14
កសិណ ១០	3	ចក្ខុភក	15
កាមភព ១១	4	ចក្ខុមិ	15
កាមសម្ព័ន្ធ ៨	5	ចក្ខុវត្ថុ	15
កាលទាន ៥	6	ចក្ខុវត្ថុសន្និបាត	16
កិលេស ១០	6	ចក្ខុវិរយសច្ចៈ	16
កោលាហល ៣	7	ចតុលោកបាល	17
ខែចន្ទគតិ ១២	7	ចរិត ៦	17
ខែសុរិយគតិ ១២	8	ចាស់ ៤	17
ខ្ញុំ ៤	9	ចិវរ ៣	18
គន្ថ ៤	9	ចៅចម ៦	18
គុណ ៥	9	ចំណង ៥ ប្រការ	19
គុណធម៌៧ដើម្បីកើតព្រះអន្តរា	10	ឆកាមាវចរ	19
គុណព្រះគោត្រយ	10	ឆត្វណ្ណវង្សី	20
គុណបុគ្គិ ៣	11	ឆ្នាំ ១២	20
គុណបុគ្គិ ៣	11	ឈាន ៤	21
គុណសម្បត្តិ ៤	12	ជំរិ ១០	21

ឋានន្តរសេក្តីមន្ត្រី ៥	22	លោកច្បុតិ ៦	33
គណ្ណា ៣	22	ខោសជីកស្រា ៦	34
គេដោជានុ ៤	23	ខោសលេងល្បឿនភ្នាល់ ៦	34
គ្រែខ្វារ	23	ខ្ញុំ ៤	34
គ្រែបិដក	23	ខ្ញុំប ៤	35
គ្រែប្រណាម	25	ធម្មសមោធាន ៥	35
គ្រែភក	26	ធម៌យារាវស ៤	36
គ្រែភ័ន្ត	26	ធម៌អ្នកព្រាជ្ញ ៣	36
គ្រែលក្ខណ៍	26	ធាតុ ៥	37
គ្រែលោក	27	ធាតុ ៧	37
គ្រែវិជ្ជា	27	ឧត្តភព	37
គ្រែសរណៈតាមគ្រិស្តសាសនា	27	ឧត្តភ័ន្ត	38
គ្រែសរណៈតាមពុទ្ធសាសនា	28	ឧត្តក្កេត ៤	39
គ្រែសរណៈតាមព្រហ្មញ្ញសាសនា	28	ឧត្តក្កេត ៥	39
ទន្សាក់លើត ៣	28	ឧត្ត ៥ តាមទេវទ្រូតសូត្រ	40
ទសជានតី	29	ឧត្ត ៥ តាមសន្តិទ្ធាតភក	40
ទសទិស	29	ឧត្ត ១៥ តាមនេមិរាជជាតក	41
ទសបារមី	30	នាដ្យរស ៥	41
ទសពលញ្ញាណ	31	នាថករណធម៌ ១០	42
ទានលក្ខណៈ ៣	31	នាមធម៌ ៥	43
ទានវត្ថុ ១០	32	និច្ចសីល ៥	43
ទិស ៦	32	និធិ ៤	43
ទុក្ខ ១៣	33	និព្វាន ៦	44



និព្វាន ៣	44	បរិទ្ធ ១៨ នៃរឿងមហាការករ	58
និមិត្តរូបតាមច្បាប់ខ្មែរ	44	ពាដិហារិយ៍ ៣	58
និមិត្តរូបតាមនិយម	15	ពាតាល ៧	59
និរវណ្ណធម៌ ៥	17	ពាបធម៌ ១៤	59
បច្ច័យ ៤	17	ពារិសុទ្ធិសីល ៤	60
បច្ចុវេស្តណកិច្ច ៥	17	បុគ្គលគេមើលងាយ ១០	60
បញ្ចក្ខន្ធ	18	បុគ្គលអភិព្វ ១៣	61
បញ្ចកាមគុណ	48	បុញ្ញកិរិយាវត្ថុ ១០	62
បញ្ចក្សេត្រ	49	បុព្វនិមិត្ត ៥ នៃទេពច្យុតិ	62
បញ្ចទេព	49	បុរិសទោស ១៨ របស់ដូដក	63
បញ្ចកិធិកល្យាណ	49	បុរិសសព្វនាមខ្មែរបុរាណ	64
បញ្ចកិធិធននា	50	បំរាមបញ្ជី ៤	66
បញ្ចមហាបរិច្ចាគ	50	បំរើ ៥	66
បញ្ចវគ្គិយប្រាហ្មណ៍	51	ប្តី ៧	66
បញ្ចាង្គ ៣៧	51	ប្រពន្ធ ៧	67
បដិច្ចសមុប្បាទ	52	ប្រពន្ធព្រះឥន្ទ្រ ៤	67
បដិសម្តិទាញាណ ៤	52	ប្រពន្ធមើលងាយប្តី ៨ ប្រការ	68
បទកាវ្យខ្មែរ ៣១	53	ប្រភពបញ្ញា ៤	68
បទភ្នំបុរាណភ្នំរឿងរាមកេរ្តិ៍	54	ប្រយ័ត្ន ៣	68
បទភ្នំបរហារីខ្មែរ	55	ប្រយោជន៍បច្ចុប្បន្ន ៥	69
បធាន ៤	56	ប្រវត្តិកាលសង្គមខ្មែរ	69
បន្ថែ ១០	56	ប្រេត ៣៦	70
បលិពោធន ១៦	57	ពណិសំពត់ប្រវែង	71

ពន្លឺ ៤	71	រក្ខតប្រពៃណីខ្មែរ	82
ពរ ៣ របស់ចិន	71	រក្ខតអ្នកតា	83
ពរ ៤ ប្រការ	72	មន្តល ៣៨	83
ពរ ៥ ប្រការ	72	មន្តលការ ៨	85
ពលី ៥	72	មន្តិយះ ៥	86
ពុទ្ធចិយា ៣	73	មនុស្សឆ្ន័ត ៨	86
ពុទ្ធភ្និយា ៥	73	មន្ត ៤	87
ពុទ្ធប្រវត្តិ	73	មហាយញ្ញ ៥	87
ពោធិកាល ៣	74	មហារិលោកន. ៨	88
ពោធិសត្វមហាយាន ៧	75	មហាសាវ័ក១០តាមពុទ្ធនិយមចិន	89
ព្រហ្មវិហារធម៌ ៤	75	មានៈ ៣	89
ព្រហ្មសទ្ធុ ៨	76	មិច្ឆាមគ្គ ១០	90
ព្រាហ្មណ៍ស្វម្ពនាកសុំដំរីព្រះវេស្សន្តរ	76	មិច្ឆាកំណិដ្ឋា ៥	90
ព្រះពុទ្ធ ៣ ប្រភេទ	77	មុទ្រា ៨	91
ព្រះពុទ្ធ ១០ ទិស	77	មុសាវាទមិនខុសសីលធម៌ ៨	92
ព្រះពុទ្ធ ២៥	78	ម្រាមដៃ ៥	92
ព្រះអរហន្ត ៨ ទិស	78	យាយ ១២	93
ភក្ត្រ ១៤	79	យុគ ៤	93
ភទ្ទកប្ប	80	យុគអរិយធម៌ ៣	94
ភ័យ ៣	80	រង្វាស់ចុក្កភាគ ១៣	94
ភយន្តរាយ ១០	81	រង្វាស់ចំណុះ ៣	95
ភ្នំសត្តបរិកណ្ណ	81	រង្វាស់ចំណុះ ៧	95
ភ្លើង ៧	82	រង្វាស់ទំងន់ ៥	95

រដ្ឋាសម័យទំនួរ ៧	96
រដ្ឋាសម័យប្រវែង ៥	96
រដ្ឋាសម័យពេល ៣	96
រដ្ឋាសម័យពេល ៥	97
រដ្ឋាសម័យល្ងី ៣	97
រដ្ឋាសម័យស្លឹកឈើ ២	97
រដ្ឋវេទន្តគតិ ៣	98
រដ្ឋវេទន្តគតិ ៤	98
រចនាខ្មែរ	99
រាជកកុណ្ឌកណ្ឌ ៥	99
រាជ្យាង្គ ៧	100
រាជ្យាង្គ ៩	100
ត្រូវជាតិក្រអូប១០នៅភ្នំកន្ទមាទន៍	101
លក្ខណៈ ១៦ នៃមិត្តល្អ	101
លក្ខណៈធម៌ ៨	102
លក្ខណៈនិព្វាន ៥	102
លក្ខណៈនិព្វាន១០	103
លក្ខណៈអាទិទេព ១៥	103
លេខនិមិត្តរូប	104
លោកធម៌ ៨	107
លោកុត្តរធម៌ ៨	108
លំអ ៤	108
ល្បែងខ្មែរ	109
វណ្ណៈ ៤	110

វ័យជីវិត ១០	111
វិជ្ជា ៨	111
បែបល្ងាស ៧	112
វិសុទ្ធិ ៧	112
វិស្វអវតារ ១០	113
រុទ្ធិធម៌ ៤	114
រុទ្ធិមង្គល ៣	115
វេទ ៤	115
វេទនា ៥	116
សក្តិ ៩ របស់ព្រះឥសូរ	116
សក្តិហធម៌ ៤	117
សក្តិហវត្ថុ ៤	117
សច្ចៈ ៤	118
សក្តិវត្ថុ	118
សក្តិសតតមហាទាន	119
សត្វ ៣	119
សប្បាយ ៤	119
សប្បវិសទាន ៥	120
សប្បវិសទាន ៨	120
សប្បវិសធម៌ ៧	121
សប្តាហ៍	121
សមណបរិក្ខារ ៨	122
សមភាព ៤	123
សមិទ្ធិ ១៣	123

សមត្ថិ ៥	121	អង្គធាន	138
សមត្ថិទ្ធិ ១០	124	អង្គធាន	138
សមត្ថិប្បៈ ៣	125	អនុវិយកម្ម ៥	139
សមសិ ៥	125	អនុស្សតិ ១០	139
សិល្បៈខ្មែរ ២ សម័យ	126	អនុធមិ ២	140
សិល្បៈសាស្ត្រ ១៥	127	អន្តរធាន ៥	140
សិល្បៈរៀប ១០	128	អប្បញ្ញទាន ៥	140
សិល្បៈ ២	128	អរិយបុគ្គល ២	141
សិល្បៈរៀង ៦	129	អរិយមុខ ៦	141
សនាគ្គី ២	129	អរិដ្ឋា ១	142
សិល្បៈសុភាសិត ៥	129	អរុទ្ធិមន្តិល ៣	142
សិល្បៈយោធន៍ ១០	130	អសប្បវិសទាន ៥	143
សិល្បៈវេទនិយដ្ឋាន ២	130	អស្មាគ្គីពាត	143
សិល្បៈព្រហ្ម ២០	131	អាគារៈ ៣២	143
សិល្បៈ ៥	132	អាជានេយ្យ ២	145
សិល្បៈជំ ៧	132	អាទុភាព ៥	145
សិល្បៈ ២ នៃសុខ	133	អាយតនៈ ១២	146
សិល្បៈក្នុងនៃយាតកម្ម	133	អារក្ខកម្មដ្ឋាន ២	146
សិល្បៈក្នុងនៃទាន	133	អារម្មណ៍ ៦	147
សិល្បៈ ៥	134	អារុត ៣	147
សិល្បៈ ២	134	អារុត ៣	147
សិល្បៈសយធម៌ ៦	135	អារុតបុរាណ ១២	148
សិល្បៈកម្ម	135	អាសវៈ ២	148
សិល្បៈ ៣	137	អាស្រមព្រាហ្មណ៍ ២	148

ឆសី ៥	149	គុណសម្បត្តិ១០នៃព្រះវេស្សន្តរ	159
ឧបត្តិលេស ១៦	149	គោរព ៦	159
ឧបនិស្ស័យ ៣	150	ចេតិយ ៤	160
ឧបាទាន ៤	150	ចំណង ៣	160
ឧបាយកល ៤	151	ចំណង ១០	161
ឧយ ៤	151	ចំណង់ស្រ្តី ៥	161
ឧម ៣	151	ចំណែកថ្នាក់សត្វ	162
អំណាចបុគ្គល ៨	152	ឆក្សត្រ	162
អ្នកតាខ្មែរ	152	ជំនះ ៤	163
អ្នកបួសក្រៅពុទ្ធសាសនា	153	ញោយ្យធម៌ ៥	163
ភ្ជាប់	154	តាបស ៨	163
កណ្ត១៣នៃរឿងព្រះវេស្សន្តរ	155	ត្រកូលមិនត្រូវទាក់ទង ៩	164
កន្តារ ៥	155	ទសពរ	164
កាណ្ត៧នៃរឿងរាមាយណៈ	156	ទសពិធរាជធម៌	165
កាលសម័យប្រវត្តិ ៤	156	ទសត័ន្ត	166
ភិក្ខុគុណ១០នៃព្រះវេស្សន្តរ	157	ទសិនៈ៦ក្នុងព្រះហ្វុណ្ណនិយម	166
កូន ៣	157	ទេវតា ៥	167
កំណើត ៤	157	នក្សត្រ ២៧	167
កំលាំងធៀបរបស់ព្រះពុទ្ធអង្គ	158	ពិធីបុណ្យខ្មែរ	171
កំលាំងស្រ្តី ៥	158	សុទ្ធាវាស ៥	173
តំណែង ៣	159		

# កថា ៥

កថា គឺកាលដ៏យូរអង្វែង ចែកតាមការត្រាស់ដឹងរបស់ព្រះពុទ្ធអង្គ មាន =

## ក. អសុញ្ញកថា (កថាមានព្រះពុទ្ធត្រាស់)

- ១. សារកថា មានព្រះពុទ្ធត្រាស់ ១ អង្គ
- ២. មណ្ឌកថា “ ២ អង្គ
- ៣. វេកថា “ ៣ អង្គ
- ៤. សារមណ្ឌកថា “ ៤ អង្គ
- ៥. កថុកថា “ ៥ អង្គ

## ខ. សុញ្ញកថា (កថាគ្មានព្រះពុទ្ធត្រាស់)

### កថា ៤ តាមលំដាប់ថ្នាក់

- ១. អកុសលកម្ម = កម្មអាក្រក់ផ្តល់ទុក្ខក្នុងអបាយភូមិ
- ២. កាមាវចរកុសលកម្ម = កម្មល្អផ្តល់សុខក្នុងកាមសុគតិភូមិ
- ៣. រូបាវចរកុសលកម្ម = កម្មល្អផ្តល់សុខក្នុងរូបភូមិ
- ៤. អរូបាវចរកុសលកម្ម = កម្មល្អផ្តល់សុខក្នុងអរូបភូមិ

### កថា ៤ តាមលំដាប់ពេលផ្តល់ផល

- កម្មវេទនីយកម្ម = កម្មផ្តល់ផលក្នុង ៧ ថ្ងៃ ឬក្នុងជាកិរេនៈ ដូចជា កម្មរបស់

នាងពីរដណ្តប់ក្នុងរឿងពុទ្ធិសែន

- ២. ឧបច្ឆរេនីយកម្ម = កម្មផ្តល់ផលក្នុងជាតិទី២ ៤ ជា កម្មរបស់ជៀប  
កម្សាន្តញញោល ក្នុងរឿងសព្វសិទ្ធិ
- ៣. អបរាបរេនីយកម្ម = កម្មផ្តល់ផលក្នុងជាតិបន្តបន្ទាប់ រាប់ពីជាតិទី២ ទៅ  
ដូចជា កម្មរបស់ក្រុងសុភមិត្រនិងត្រៃសារ
- ៤. អហោសិកម្ម = កម្មកន្លងហួសទៅ មិនផ្តល់ផលដល់អ្នកធ្វើ ដូចជា  
កម្មរបស់ព្រះវិណាយក

កម្ម ៤ តាមលំដាប់លក្ខណៈ

- ១. គុកម្ម = កម្មឆ្ងន់
- ២. អាសន្នកម្ម = កម្មផ្តល់ផលជិតស្នាប់
- ៣. អាចិណ្ណកម្ម = កម្មសន្សំទុកគ្មានថ្លៃភ្លេច
- ៤. កតត្តាកម្ម = កម្មមិនចំពោះ ផ្តល់ផល បាកដ

កម្ម ៤ តាមលំដាប់អំពើ

- ១. ជនកកម្ម = កម្មបង្កកំណើតសត្វ
- ២. ឧបត្ថម្ភកកម្ម = កម្មជួយពង្រឹងជនកកម្ម
- ៣. ឧបបិទ្យកកម្ម = កម្មបង់ខ្សោយជនកកម្ម
- ៤. ឧបច្ឆេទកកម្ម = កម្មសំលាប់ជនកកម្ម ហើយផ្តល់ផលដោយខ្លួន  
៦៥

ករី ៤

ករី គឺថ្ងៃដកាព្យ =

- ១. ចិន្តករី = និពន្ធដោយគំនិត
- ២. សុតករី = និពន្ធដោយបានលឺបានស្តាប់
- ៣. អត្តករី = និពន្ធសេចក្តីពិត
- ៤. បដិភាណករី = និពន្ធភាព្យសុទ្ធ ។

កសិណ ១០

- ១. បឋតេសិណ = យកដីជាអារម្មណ៍  
 បើចំរើនបានសំរេច អាចនិមិត្តខ្លួនមួយអោយឃើញ  
 ច្រើនអាចនិមិត្តអោយកើតដាំផែនដីនៅកណ្តាលអា  
 កាសឬលើទឹក រួចទៅឈរ អង្គុយ ដើរលេងលើនោះ
- ២. អាបោកសិណ = យកទឹកជាអារម្មណ៍  
 បើចំរើនបានសំរេច អាចនិមិត្តផែនដីអោយទំរាំជា  
 ទឹក អាចនិមិត្តភ្លៀង អាចញ៉ាំងក្តីនិមិត្តផែនដីអោយ  
 កក្រើក
- ៣. តេជោកសិណ = យកភ្លើងជាអារម្មណ៍  
 បើចំរើនបានសំរេច អាចនិមិត្តភ្លើងអោយរះឬ  
 រលត់ អាចបង្កើតភ្លើងមើលឃើញរូបទាំងអស់



៤. វាយោកសិណ = យកខ្យល់ជាអារម្មណ៍  
 បើចំរើនបានសំរេច អាចនិមិត្តខ្យល់
៥. នីលកសិណ = យកពណ៌ខៀវជាអារម្មណ៍  
 បើចំរើនបានសំរេច អាចនិមិត្តងងឹត
៦. បីតកសិណ = យកពណ៌លឿងជាអារម្មណ៍  
 បើចំរើនបានសំរេច អាចនិមិត្តអ្វីៗអោយទៅជាមាស
៧. លោហិតកសិណ = យកពណ៌ក្រហមជាអារម្មណ៍  
 បើចំរើនបានសំរេច អាចនិមិត្តអ្វីៗអោយទៅជា  
 ក្រហម
៨. ឧទាតកសិណ = យកពណ៌សជាអារម្មណ៍  
 បើចំរើនបានសំរេច អាចនិមិត្តអ្វីៗអោយទៅជាស  
 អាចទប់ខ្លួនមិនអោយងងុយ អាចកំចាត់ងងឹត  
 អោយភ្លឺ
៩. វាលោកសិណ = យកពន្លឺជាអារម្មណ៍  
 បើចំរើនបានសំរេច អាចធ្វើបានដូចឧទាតកសិណ
១០. បរិវិទ្ធាកាសកសិណ = យករូបហោងជាអារម្មណ៍  
 បើចំរើនបានសំរេច អាចដើរចំលុះវេជ្ជសិប្បកុំ

កាមភព ១១

កាមភព គឺលោកុសន្តិវាស ប្រកបដោយកាមគុណ =

គ. ទុគ្គតិ ឬ អធាយ ៤ រាងពីរបទៅខ្ពស់ =

១. ឋានរក

- ២. ឋានប្រេត
- ៣. ឋានតិរច្ឆាន
- ៤. ឋានអសុរកាយ

**សុត្តនិកាយ ៧ រាប់ពីទាបទៅខ្ពស់ =**

- ៥. ឋានមនុស្ស
- ៦. ឋានចាតុម្មហារាជិកា
- ៧. ឋានត្រ័យត្រីង្ស
- ៨. ឋានយាមា
- ៩. ឋានតុសិត
- ១០. ឋាននិម្មានរតិ
- ១១. ឋានបរិនិម្មិតសេត្តិ

**កាយសម្ព័ន្ធ ៨**

កាយសម្ព័ន្ធ គឺទំនាក់ទំនងរវាងបុរសនិងស្ត្រី ក្នុងផ្លូវកាយគុណ =

- ១. រូបេនៈ = ទាក់ទងគ្នា ដោយរូបកាយ
- ២. ហសិកេនៈ = ទាក់ទងគ្នា ដោយសំណើច
- ៣. ភណិកេនៈ = ទាក់ទងគ្នា ដោយសំដី
- ៤. គីកេនៈ = ទាក់ទងគ្នា ដោយចម្លែង
- ៥. វោណ្ណេនៈ = ទាក់ទងគ្នា ដោយទំនួញ
- ៦. អាកប្បេនៈ = ទាក់ទងគ្នា ដោយតំណុបតំណែងកាយ
- ៧. វេកេនៈ = ទាក់ទងគ្នា ដោយជំនួន
- ៨. ជស្សេនៈ = ទាក់ទងគ្នា ដោយការបញោសអវង្គល

## កាលទាន ៥

កាលទាន គឺពេលដាក់ទាន =

- ១. អាគន្ធកិច្ចទាន = អោយទានដល់អ្នកទើបនឹងមកដល់ថ្មី
- ២. គមិកទាន = អោយទានដល់អ្នករៀបចេញដំណើរទៅឆ្ងាយ
- ៣. គិលានទាន = អោយទានដល់អ្នកជំងឺ
- ៤. ទុត្តិកទាន = អោយទានដល់អ្នកអត់ឃ្នាន
- ៥. នរទាន = អោយទានជារបស់ដែលទើបនឹងមាន

## កិលេស ១០

កិលេស គឺ សេចក្តីសោយ័ងនៃចិត្ត =

- ១. លោភៈ = បំណងចង់បាន
- ២. ទោសៈ = កំហឹង
- ៣. មោហៈ = សេចក្តីរង្វេងជ្រប់ លែងស្គាល់ខុសត្រូវ
- ៤. មាទៈ = សេចក្តីប្រកាន់រឹងក្តឹង
- ៥. ទិដ្ឋិ = សេចក្តីប្រកាន់តាមយោបល់យល់ឃើញ
- ៦. ចិនៈ = សេចក្តីងងុយងោកងក់នៃចិត្ត
- ៧. មិទ្ធា = សេចក្តីជ្រុលជ្រប់នៃចិត្ត
- ៨. ឧទ្ធច្ា = សេចក្តីរាយមាយនៃចិត្ត
- ៩. អហិរិកភាព = សេចក្តីមិនអៀនខ្មាសអំពើទុច្ចរិត
- ១០. អនោត្តប្បៈ = សេចក្តីមិនគក់ស្អកនឹងអំពើបាប

កោលោហល ៣

កោលោហល គឺការផ្ដើមប្រជុំប្រជុំ =

- ១. កប្បកោលោហល = កោលោហល ព្រោះលីថា ហោតនឹង  
វិទាសដោយភ្លើងប្រល័យកល្យ
- ២. តុទ្ធកោលោហល = កោលោហល ព្រោះលីថា ព្រះពុទ្ធអង្គនឹង  
ប្រសូត
- ៣. ចក្កវត្តិកោលោហល = កោលោហល ព្រោះលីថា ស្ដេចចក្កវត្តិនឹង  
កើតឡើង

ខែចន្ទគតិ ១២

- ១. មិតសិរ ២៩ថ្ងៃ = បុក្សក្ដាន់
- ២. បុស្ស ៣០ថ្ងៃ = បុក្សក្ដាម
- ៣. មាយ ២៩ថ្ងៃ = បុក្សស្វាប្រាហ្មណ៍
- ៤. ជល្គុន ៣០ថ្ងៃ = បុក្សគោ
- ៥. ចេត្រ ២៩ថ្ងៃ = បុក្សខ្លា
- ៦. ពិសាខ ៣០ថ្ងៃ = បុក្សក្របី

៧. ជេស្ឋ	២៩ថ្ងៃ	=	បូក្យពពែត
៨. អាសាឍ	៣០ថ្ងៃ	=	បូក្យគោ
៩. ស្រាពណី	២៩ថ្ងៃ	=	បូក្យផ្កាយឈើ
១០. ភទ្របទ	៣០ថ្ងៃ	=	បូក្យរមាស
១១. អស្សុជ	២៩ថ្ងៃ	=	បូក្យសេះ
១២. កត្តិក	៣០ថ្ងៃ	=	បូក្យកូនបាវ

### ខែសុរិយគតិ ១២

១. មករា	៣១ ( Janvier )	=	រាសីមករ	( Capricorne )
២. កុម្ភៈ	២៨ ឬ ២៩ ( Février )	=	រាសីកុម្ភ	( Verseau )
៣. មីនា	៣១ ( Mars )	=	រាសីត្រី	( Poissons )
៤. មេសា	៣០ ( Avril )	=	រាសីពពែត	( Bélier )
៥. ឧសភា	៣១ ( Mai )	=	រាសីគោឈ្មោល	( Taureau )
៦. មិថុនា	៣០ ( Juin )	=	រាសីគូបុសស្រី	( Gémeaux )
៧. កក្កដា	៣១ ( Juillet )	=	រាសីក្លាម	( Cancer )
៨. សីហា	៣១ ( Août )	=	រាសីគោ	( Lion )
៩. កញ្ញា	៣០ ( Septembre )	=	រាសីក្រមុំ	( Vierge )
១០. តុលា	៣១ ( Octobre )	=	រាសីជញ្ជីង	( Balance )
១១. វិច្ឆិកា	៣០ ( Novembre )	=	រាសីខ្នុយ	( Scorpion )
១២. ធ្នូ	៣១ ( Decembre )	=	រាសីធ្នូ	( Sagittaire )

ខ្ញុំ ៤

- ១. អន្តោជាត = ខ្ញុំ ដែលកើតក្នុងផ្ទះ
- ២. ធនក្តីត = ខ្ញុំ ដែលគេលោះយកមកដោយ ទ្រព្យ
- ៣. ទាសព្យាបគត = ខ្ញុំ ដែលព្រមចូលខ្លួនធ្វើជាខ្ញុំគេ
- ៤. ករមារទិត = ខ្ញុំ ដែលគេនាំមកដាក់លើយ

គន្ថ ៤

គន្ថ គឺធម៌សំរាប់ព័ន្ធព័ទ្ធសត្វលោកទុកក្នុងវដ្តសង្សារ =

- ១. អភិជ្ឈា = គំនិតគិតតែពីចង់មានចង់បាន
- ២. ព្យាបាទ = គំនុំបំភ្លំបំផ្លាញគេ
- ៣. សីលព្វតបរាមាស = សេចក្តីប្រកាន់ខ្ជាប់ជាទំលាប់នូវការ  
ប្រព្រឹត្តិខុសទំនង
- ៤. សច្ចាភិទិវេស = សេចក្តីប្រកាន់ថា អ្វីក៏សុទ្ធតែទៀង

គុណ ៥

- ១. គុណទាហាន = នៅពេលច្បាំង
- ២. គុណអ្នកប្រាជ្ញ = នៅពេលចោទស្រាយបណ្តា
- ៣. គុណជាង = នៅពេលគសាង
- ៤. គុណបេរា = នៅពេលទស្សន៍ទាយ
- ៥. គុណពេទ្យ = នៅពេលឃើញគ្នា

គុណធម៌ ៧ ដើម្បីកើតជាព្រះឥន្ទ្រ

- ១. មាតាបេតិក = ចិញ្ចឹមឥតពុកម្តាយរហូតអស់ជីវិត
- ២. កុល្លេដេដ្ឋាបចាយី = គោរពរៀមច្បងក្នុងត្រកូល
- ៣. សណ្តវាចា = មានសំដីស្តែងល្អ
- ៤. អបិសុណាវាចា = មិននិយាយសឹកសៀតបៀតបៀន
- ៥. វិតមលមត្តេ = មិនកំណាញ់ស្វិត
- ៦. សត្វវាចា = និយាយពាក្យពិត
- ៧. អក្កោធន = មិនខឹងលេវលាវ

គុណព្រះវត្តនត្រ័យ

វត្តនត្រ័យ គឺវត្តទាំងបី ( ព្រះពុទ្ធ ព្រះធម៌ ព្រះសង្ឃ ) =

- ១. គុណព្រះពុទ្ធ = ត្រង់ត្រាស់ដឹងដោយប្រពៃ ហើយព្រះអង្គអប់រំ  
ទូន្មានអ្នកដទៃអោយធ្វើតាម
- ២. គុណព្រះធម៌ = ត្រង់រក្សាអ្នកប្រតិបត្តិ មិនអោយធ្លាក់ក្នុងទីអាស្រ័យ
- ៣. គុណព្រះសង្ឃ = ត្រង់ប្រតិបត្តិតាមពាក្យអប់រំទូន្មាន របស់ព្រះពុទ្ធ  
ហើយអប់រំទូន្មានអ្នកដទៃអោយធ្វើតាមទៀតផង

គុណវិបត្តិ ៣

- សាមាឡ រូបាៈ - សង់ផ្ទះជិតផ្សារ
- សេពគប់មនុស្សពាស
- មានប្រពន្ធជាប់បំណុល
- អន្តរធាន រូបាៈ - សង់ផ្ទះជិតផ្លូវ
- មានកេរ្តិ៍អាក្រក់
- មានប្រពន្ធប្រមឹក
- អាក្រក់ រូបាៈ - សង់ផ្ទះជិតផ្លូវ
- មានម្តាយភ្នែកមាស
- មានប្រពន្ធកេរលង

គុណវិបត្តិ ៣

- ហិនហោច រូបាៈ - ល្ងង់ខ្មៅ
- សេពគប់មនុស្សប្រមឹក
- មានប្រពន្ធមាយា
- គ្រមោច រូបាៈ - ឥតគ្នា
- ឥតចំណេះ
- ឥតកូន
- សាធារណ៍ រូបាៈ - បំបែកញាតិ
- មានប្រពន្ធមនុស្ស
- ជាប់បំណុលគេ



## គុណសម្បត្តិ ៩

- ១. អប្បិច្ឆតា = គ្មានសេចក្តីប្រាថ្នា ឬមានតិច
- ២. សន្តិដ្ឋតា = ត្រេកអរស្មើ
- ៣. សល្លេក្ខតា = ញ៉ាំងកិលេសអោយស្លើងចុះ
- ៤. បរិវេកតា = ញ៉ាំងចិត្តអោយស្ងប់ស្ងាត់
- ៥. អបចយតា = រាំងកិលេសមិនអោយកកផ្តុំឡើងបាន
- ៦. វិយារហ្គតា = ព្យាយាមផ្តើម រាំងបាបតមិចិនអោយកើតឡើងបាន
- ៧. សុភរតា = ងាយគេចញឹម
- ៨. អប្បកិច្ចតា = មានរលំតិច
- ៩. សល្លហុកវុត្តិតា = ប្រព្រឹត្តស្រាលរហ័ស

## គុណសម្បត្តិ ១១ នៃតង្វាល

- ១. រូបញ្ចតា = ស្គាល់រូបគោ
- ២. លក្ខណកុសលតា = ឈ្លានវៃក្នុងលក្ខណៈគោ
- ៣. អាសាដិកសាដនំ = បចោសអវង្គលគោអោយត្រេកអរ
- ៤. រណបដិត្តាទនំ = មិនដំបៅគោ
- ៥. ធូមករណំ = បំពាក់វែជ្យងអោយគោ
- ៦. តិគ្គុដាននំ = ស្គាល់កំពង់របស់គោ
- ៧. មីតដាននំ = ស្គាល់ទឹកដឹករបស់គោ

- វិចិជាននំ = ស្គាល់ផ្លូវរបស់គោ
- គោចរកុសលតា = ឃ្លោសវៃក្នុងទិគ្រាចំចររបស់គោ
- សារសេសទោហិតា = វិតទឹកដោះគោមិនអោយអស់
- ឧសភានំអតិរេកបូជាយបូជនំ = ថ្នាក់ថ្មមប្រើភាមចាស់នូវមេហ្លួងគោ

**គុណសម្បត្តិ ៤ នៃ ឥណ្ឌុកម្ពិយ**

- បុព្វចារ្យ = អ្នកបង្ហាត់បង្រៀនកូនមុនគ្រូទាំងឡាយ
- បុព្វទេវតា = អ្នករក្សាកូនមុនទេវតាទាំងឡាយ
- ព្រហ្មា = អ្នកផ្សាយព្រហ្មវិហារធម៌ចំពោះកូន
- អាហ្មនេយ្យា = អ្នកគូរទទួលគ្រឿងបូជាពីកូន

**គោរម្យងារ ៤ នៃស្ត្រីចាស់**

រាប់ពីខ្ពស់ទៅទាប =

- អភិ = ថ្នាក់ទី ១
- យាយ = ថ្នាក់ទី ២
- ចាស់ = ថ្នាក់ទី ៣
- ទុំ = ថ្នាក់ទី ៤

## គោរស ៥

គោរស គឺសទឹកដោះគោ =

១. ទឹក = ទឹកដោះស្រស់ ( ឬទុំ )
២. ទឹក = ទឹកដោះជូរ
៣. យក់ = ទឹកដោះថ្នាំ ( ឬ សប្បិ )
៤. តក់ = ទឹកដោះរាវ ជូរ ថ្នាំ ( ឬ មកត់ )
៥. ទោតត់ = ទឹកដោះខាប់ ( ឬ ទរតត់ )

## ចតុបរិស័ទពុទ្ធសាសនា

ចតុបរិស័ទ គឺពួកជនដែលប្រជុំគ្នាទាំង ៤ ក្រុមក្នុងពុទ្ធសាសនា =

១. ភិក្ខុ
២. ភិក្ខុនី
៣. ឧបាសក
៤. ឧបាសិកា

## ចតុបរិស័ទរាជ្យ

១. ក្សត្រិយ៍
២. ព្រាហ្មណ៍
៣. គហបតី
៤. សមណៈ

ចតុក្កត

ចតុក្កត គឺជាក្នុង ៤ =

អាណាធាតុ = ធាតុទឹក

បរិវេណធាតុ = ធាតុដី

គេដោធាតុ = ធាតុភ្លើង

វាយោធាតុ = ធាតុខ្យល់

ចតុក្ករិ

ចតុក្ករិ គឺជាន់ថ្នាក់ ៤ =

កាយាចក្ករិ = ភូមិរបស់អ្នកត្រាច់ចក្ករិក្នុងកាយភព ១១ ជាន់

រូបាចក្ករិ = ភូមិរបស់អ្នកត្រាច់ចក្ករិរូបភព ១៦ ជាន់

អរូបាចក្ករិ = ភូមិរបស់អ្នកត្រាច់ចក្ករិអរូបភព ៤ ជាន់

ណាកុត្តរិ = ភូមិសិវិកាដាក់ពីលោក

ចតុក្ករា

ចតុក្ករា គឺជាកងទ័ព ៤ =

កងទ័ពដំរី

កងទ័ពសេះ

កងទ័ពទេ

កងទ័ពថ្មីរើង

## ចតុរង្គសន្និបាត

ចតុរង្គសន្និបាត គឺការប្រជុំដោយអង្គ ៤ =

- អង្គទី១ = នៅថ្ងៃនោះ ព្រះចន្ទសោយមាយបូក្ស ពោលគឺព្រះចន្ទ  
គោតមកដល់ក្តាយបូក្សឈ្មោះ អយា
- អង្គទី២ = ព្រះសង្ឃ ១ ២៥០អង្គប្រជុំគ្នា ដោយកុំរើកំណត់ទុកជាមុន
- អង្គទី៣ = ព្រះសង្ឃដែលបានមកប្រជុំនោះ សុទ្ធតែបានសុធម៌ភិក្ខុ  
ឧបសម្បទា
- អង្គទី៤ = ព្រះសង្ឃទាំងនោះសុទ្ធតែជាព្រះអរហន្តទាំងអស់

## ចតុរារិយសច្ចៈ

ចតុរារិយសច្ចៈ គឺសេចក្តីពិតដ៏ប្រសើរ ៤ =

- ១. ទុក្ខ = សេចក្តីលំបាកកាយនិងចិត្ត
- ២. សមុទ័យ = ហេតុបង្កើតទុក្ខ គឺតណ្ហា
- ៣. និរោធិ = ធម៌រំលត់ទុក្ខ គឺនិព្វាន
- ៤. មគ្គ = មធ្យោបាយរំលត់ទុក្ខ គឺអដ្ឋង្គិកមគ្គ

ឥតុបេហាពិណ្ឌ

ឥតុបេហាពិណ្ឌ គឺស្តេចទេវតា ៤ អង្គជាប្រមុខក្នុងស្ថានចាតុម្មហារាជិកា  
 មានការងារអ្នករក្សាលោក -

- ព្រះពិស្វាម្យ - រក្សាទិសខាងកើត ជាប្រមុខពួកឥន្ទ្រ
- ព្រះវិស្វាក - រក្សាទិសខាងត្បូង ជាប្រមុខពួកកុរុណ្ណ
- ព្រះវិស្វាភ័យ - រក្សាទិសខាងលិច ជាប្រមុខពួកភាគ
- ព្រះវេស្ស្រណ៍(\*) - រក្សាទិសខាងជើង ជាប្រមុខពួកពេត្យ

ធិត ៦

- ធិត គឺការប្រព្រឹត្តិ =
- រាជធិត = ធិតក្នុងគំរោក
- ទោសធិត = ធិតក្នុងកំហឹង
- មោហធិត = ធិតក្នុងរង្វេង
- វិតក្កធិត = ធិតក្នុងភ័យ
- សទ្ធាធិត = ធិតក្នុងជំនឿ
- តុច្ឆិធិត = ធិតក្នុងគំណេះ

ចាស់ ៤

ចាស់ គឺការប្រឆាំងនៃសុំចាស់ផ្នែកទី ៣ រាប់ពីខ្ពស់ទៅទាប =

(\*) ព្រះវេស្ស្រណ៍ ឬព្រះកុរេ ឬព្រះកុរេវ

- ១. ចាស់រាជអមត្តា
- ២. ចាស់បរិវារក្សត្រ
- ៣. ចាស់ជាបរិស័ទ
- ៤. ចាស់ចាត់ប្រើ

**ចិវរ ៣**

ចិវរ គឺត្រៀមស្លៀកដណ្តប់របស់បុព្វិតក្នុងពុទ្ធសាសនា =

- ១. អន្តរវាសកៈ = ស្បៃ
- ២. ឧត្តរវាសកៈ = ចិវរ
- ៣. សង្សារី = សំពត់ប្តូរ

**ទេវចម្រ**

ទេវចម គឺស្រីស្អប់រើស្តេច ឥតជាន់ក្នុងស្តេច រាប់ពីខ្ពស់ទៅទាប =

- ១. ព្រះបិយា ងារជា ព្រះបរម
- ២. ព្រះស្នំ ងារជា ព្រះម្នាង
- ៣. ព្រះស្រីងារ ងារជា ព្រះមីនាង
- ៤. ព្រះក្រុមការ ងារជា ព្រះនាង
- ៥. ព្រះស្រីការ ងារជា អ្នកប្តូរ
- ៦. ព្រះកំណាន់ ងារជា អ្នកនាង

## ចំណង ៥ ប្រការ

- ចំណងទី ១ = ច្រវាក់ចងជើង
- ចំណងទី ២ = ខ្មោះឈើជាប់ជើង
- ចំណងទី ៣ = ច្រវាក់ចងក
- ចំណងទី ៤ = ឃ្មាងពេញគាបកត្រួតពេញច្រវាក់
- ចំណងទី ៥ = ឃ្មាងគាបដៃទាំងពីរដែលជាប់ខ្មោះឈើ

### ឥកាមាវចរ

ឥកាមាវចរ គឺស្ថានសួគ៌ ៦ ជាន់ =

១. ចាតុម្មុហោរាជិកា = ស្ថានសួគ៌ជាន់ទី១ ជាទីលំនៅរបស់ចតុលោកបាល នៅលើកំពូលភ្នំយុគគួរ មានសំណេពកាយដូចមនុស្ស
២. ត្រ័យត្រ័ង្ស = ស្ថានសួគ៌ជាន់ទី២ ជាទីលំនៅរបស់ព្រះឥន្ទ នៅលើ កំពូលភ្នំសិរេរុរាជ មានសំណេពកាយដូចមនុស្ស
៣. យាយា = ស្ថានសួគ៌ជាន់ទី៣ ជាទីលំនៅរបស់ព្រះសុយាយ- ទេវរាជ នៅខ្ពស់ជាងព្រះអាទិត្យ មានសំណេព កាយដោយស្នាបអង្រែលក្ខា
៤. តុសិត = ស្ថានសួគ៌ជាន់ទី៤ ជាទីលំនៅរបស់ព្រះសន្តស្សិត ទេវរាជ មានសំណេពកាយដោយកាប់ដៃគ្នា
៥. ទិម្មានរតិ = ស្ថានសួគ៌ជាន់ទី៥ ជាទីលំនៅរបស់ព្រះនិម្មិតទេព មានសំណេពកាយដោយញញឹមដាក់គ្នា
៦. បរិនិម្មិតវសត្តិ = ស្ថានសួគ៌ជាន់ទី៦ ជាទីលំនៅរបស់ព្រះបរិនិម្មិតវស វត្តិម្នាង និងរបស់ព្រះមារាតិវាជម្នាង មានសំណេព កាយដោយសំលឹងមើលគ្នា



# ឥន្ទណ្ណវង្សី

ឥន្ទណ្ណវង្សី គឺ ស្មើ ៦ ពណ៌ ផ្សាយចេញពីព្រះកេសរបស់ព្រះពុទ្ធអង្គ =

- ១. ទិស = ខៀវ ដូចផ្កាអក្ខរ
- ២. បីត = លឿង ដូចហិរិកាលមាស
- ៣. លោហិត = ក្រហម ដូចព្រះអាទិត្យស្រទន់
- ៤. ឧទាត = ស ដូចផ្កាដំបូក
- ៥. មញ្ជ្ជដ = ក្រហម ដូចជើងហង្ស
- ៦. បកស្សរ = ភ្លឺផ្អែក ដូចពេជ្រ

## ឆ្នាំ ១២

- ១. ជូត = កណ្តុរ (បា. មូសិក ; សំ. មូសិក)
- ២. ឆ្នុរ = គោ (បា. ឧសក ; សំ. ឫសក)
- ៣. ខាល = ខ្លា (បា. ក្សត្រ្យ ; សំ. ក្រាត្រា)
- ៤. ថោះ = ទន្សាយ (បា. សស ; សំ. សស)
- ៥. រោង = នាគ (បា. នាគ ; សំ. នាគ)
- ៦. ម្យាញ់ = ពស់ (បា. សប្ប ; សំ. សប្បិ)
- ៧. មឺ = សេះ (បា. អស្ស ; សំ. អស្ស)
- ៨. មមៃ = ពពែ (បា. ឯឡក ; សំ. ឯឡក)
- ៩. រក = ស្វា (បា. មក្កដ ; សំ. មក្កដ)
- ១០. រកា = ម៉ាន់ (បា. កុក្កដ ; សំ. កុក្កដ)
- ១១. ឆ = រក្ខ (បា. កុក្ករ ; សំ. កុក្ករ)
- ១២. ក្ប = ព្រូក (បា. ស្លករ ; សំ. ស្លករ)

ឈាន ៤

ឈាន គឺការសំរេងអារម្មណ៍ស្ងប់ស្ងាត់ចាកកាមគុណ ក្នុង

- ១. បឋមជ្ឈាន =
- (១) វិតក្ក = នឹកសំដៅទៅរកអារម្មណ៍ដែលកំពុងការពារ
- (២) វិចារ = រំពឹងពីចារណាអារម្មណ៍ដែលកំពុងការពារ
- (៣) ចីតិ = វត្តចិត្តក្នុងធម៌
- (៤) សុខ = សប្បាយក្នុងចិត្ត
- (៥) ឯកគ្គតា = មូលចិត្តស្ងប់ក្នុងអារម្មណ៍តែមួយ
- ២. ទុតិយជ្ឈាន = លះបង់វិតក្ក វិចារចេញ នៅសល់តែចីតិ សុខនិងឯកគ្គតា
- ៣. តតិយជ្ឈាន = លះបង់ចេញទៅទៀត នៅសល់តែ សុខនិងឯកគ្គតា
- ៤. ចតុត្ថជ្ឈាន = លះបង់សុខ ពេលនោះ ចិត្តក្លាយទៅជាសេចក្តីហើយនៅសល់តែឯកគ្គតា

ជំពូក ១០

- ១. កាឡារកហត្ថិ = ដំរីសំបុរខ្មៅ
- ២. គង្កេយ្យហត្ថិ = ដំរីសំបុរទឹក
- ៣. បណ្ណារហត្ថិ = ដំរីសំបុរសដូចភ្នំកែវលាស
- ៤. កម្ពុហត្ថិ = ដំរីសំបុរទង់ដែង
- ៥. ចិដ្ឋលហត្ថិ = ដំរីសំបុរមាសខ្ចីដូចភ្នំកន្ទា
- ៦. គន្ធហត្ថិ = ដំរីសំបុរឃើញស្នា ក្នុងខ្លួនក្រអូប
- ៧. មង្គលហត្ថិ = ដំរីសំបុរគិលេហព័ន្ធ ដំណើរយោងយាសល្អលើក

- ៨. ហោមហត្ថី = ដំរីសំបុរលៀងដូចមាស
- ៩. ឧបោសថហត្ថី = ដំរីសំបុរមាស
- ១០. ធនុត្តហត្ថី = ដំរីសំបុរសបរិសុទ្ធដូចប្រាក់ តែមាត់និង  
ជើងសំបុរក្រហម

### បាវន្តសក្ខីមន្ត្រី ៥

- ១. ឧកញ៉ា = សក្ខី ៧ ហ្វូពាន់ឡើងទៅ
- ២. ព្រះ = សក្ខី ៦ ហ្វូពាន់
- ៣. លួង = សក្ខី ៥ ហ្វូពាន់
- ៤. ឃុន = សក្ខី ៤ ហ្វូពាន់
- ៥. ម៉ែន = សក្ខី ៣ ហ្វូពាន់

### តណ្ហា ៣

តណ្ហា គឺការអង្វរអវ័ង្ស សំរុក គំលោន ចំណេត់ =

- ១. តាមតណ្ហា = តណ្ហាក្នុងសេចក្តីស្នេហា
- ២. ភរតណ្ហា = តណ្ហាក្នុងដំណើរកើតមាន
- ៣. វិភវតណ្ហា = តណ្ហាក្នុងដំណើរគ្មានការកើតមាន

តេជោធាតុ ៤

តេជោធាតុ គឺជាតុភ្លើង =

- ១. ភ្លើងដែលកំដៅកាយ
- ២. ភ្លើងដែលបន្តុះបន្តោមកាយ
- ៣. ភ្លើងដែលកំដៅអោយក្រហល់ក្រហាយ
- ៤. ភ្លើងដែលផុតអាហារអោយរលួយល្អ

ត្រៃទ្វារ

ត្រៃទ្វារ គឺទ្វារ៣ =

- ១. កាយទ្វារ = រាងកាយទុកជាទ្វារសំរាប់បើកទទួលឬបដិសេធអារម្មណ៍ដែលកើតពីការប៉ះពាល់
- ២. វចិទ្វារ = ពាក្យសំដីទុកជាទ្វារសំរាប់និយាយស្តី
- ៣. មនោទ្វារ = ចិត្តទុកជាទ្វារសំរាប់បង្ហោនទទួលអារម្មណ៍

ត្រៃបិដក 110 volumes

ត្រៃបិដក គឺកញ្ចប់ ឬគម្ពីរមូលដ្ឋាននៃព្រះពុទ្ធសាសនា =

ក. ព្រះវិន័យ ឬ វិន័យបិដក = ច្បាប់ទូន្មានដែលព្រះពុទ្ធត្រាស់បញ្ញត្តិនិងអនុញ្ញាត  
13 vd.

១. សុត្តនិកាយ គឺ ៥ ៦ ៨ ១

\* មហានិកាយ ឬ ភិក្ខុនិកាយ

\* ភិក្ខុនិកាយ

២. ខន្តកៈ 教度部 (教国の制度規定,

\* មហានុត្ត 大品 10 篇

\* ចុល្យវគ្គ 小品 12 "

៣. បរិវារ

១. ព្រះសូត្រ ឬ សុត្តន្តបិដក = ពាក្យទូន្មានដែលព្រះពុទ្ធអង្គប្រយោជន៍  
ដឹងខុសដឹងត្រូវ ដឹងពាក្យក៏ដឹងល្អ កែ  
បំរុងបានបញ្ចក្ខន្ធ និងមិនបានអនុញ្ញាត

១. វិមនិកាយ 6 = មាន ៣៤ សូត្រ 長部  
34 経

② មជ្ឈិមនិកាយ 9 = មាន ១៥២ សូត្រ 中部  
152 経

៣. សំយត្តនិកាយ 6 = មានសូត្រចែកចេញជា ៥៦ គ្រូ 相部  
(287)

④ អង្គុត្តនិកាយ 12 = មានជាង ២ ៣០០ សូត្រ 増支部  
2 198 経

⑤ ខុទ្ទកនិកាយ 26 = មាន ១៥ គម្ពីរ បានដល់ 小部  
15 経

\* ខុទ្ទកបាល 小部 26 経

\* ធម្មបទ 22 経

\* ទំនាន 4 経

\* កតិវគ្គ

\* សុត្តនិបាត 8 経 = 18 経

\* វិមាទវគ្គ

\* បេតវគ្គ

\* ថេរគាថា 長光

\* ថេរិគាថា 長光尼

១៧) ព្រាតក = មាន ៥៤៧ អក្សរ ចែកចេញជា ២២ និបាត 5 v

- \* និទ្ទេស
- \* បដិសម្ពិទ្ធាបក្ក
- \* អបទាន
- \* ពុទ្ធស្ស
- \* ចិយាបដក

១. ព្រះអភិធម្ម ឬ អភិធម្មបិដក = សេចក្តីពន្យល់អំពី ចិត្ត ចេតសិក រូប  
 33 និព្វានមិនបានបញ្ចក្កនិងមិនបានអនុញ្ញាត

- ១. ធម្មសង្កណិ 法集論
- ២. វិភង្គ 分別論
- ៣. ធាតុកថា 界說論
- ៤. បុគ្គលបញ្ញត្តិ 人施設論
- ៥. កថាវត្ថុ 論事論
- ៦. យមកៈ 双文論
- ៧. បដ្ឋាន 卷取論

ត្រៃប្រណាម

ត្រៃប្រណាម គឺករុបដ្ឋាន ៣ =

- ១. បដ្ឋានកាយ
- ២. បដ្ឋានវាចា
- ៣. បដ្ឋានចិត្ត

## ត្រៃភព

ត្រៃភព គឺភព៣ មាន៣១ជាន់ =

១. កាមភព = មានអបាយ ៤ ជាន់ ឋានមនុស្ស ១ ជាន់ និងឋានសួគ៌ ៦ ជាន់ ឬក្រុមទៅជា ១១ ជាន់
២. រូបភព = មានឋានរូបព្រហ្ម ១៦ ជាន់
៣. អរូបភព = មានឋានអរូបព្រហ្ម ៤ ជាន់

## ត្រៃវ័ត៌ន៍

ត្រៃវ័ត៌ន៍ គឺវ័ក្រ ៣ =

១. ព្រះពុទ្ធវ័ត៌ន៍
២. ព្រះធម្មវ័ត៌ន៍
៣. ព្រះសង្ឃវ័ត៌ន៍

## ត្រៃលក្ខណ៍

ត្រៃលក្ខណ៍ គឺគ្រឿងសំគាល់ ៣ =

១. រាទិច្ច : = សេចក្តីមិនចៀង
២. ទុក្ខ : = សេចក្តីលំបាកកាយនិងចិត្ត
៣. អនត្ត : = អ្វីៗ ដែលមិនលុះក្នុងអំណាចចិត្ត

## ត្រៃលោក

- ត្រៃលោក គឺលោក ៣ =
- ទេវលោក = ឋានទេវតា ឬ ឋានសួគ៌
- មនុស្សលោក = ឋានមនុស្ស ឬ ឋានកណ្តាល
- ធាតាល = ឋាននាគ ឬ ភូមិដង្កត

## ត្រៃវិជ្ជា

- ត្រៃវិជ្ជា គឺវិជ្ជា ៣ =
- ១. បុព្វេនិវាសានុស្សតិញ្ញាណ = សេចក្តីដឹងជាតិកំណើតក្នុងបុព្វជាតិគាលា
- ២. ចុត្តប្បាតញ្ញាណ = សេចក្តីដឹងដំណើរអន្តោលកើតស្លាប់របស់ខ្លួននិងសត្វលោក ដែលបណ្តាលមកកម្មផល
- ៣. អាសវក្ខយញ្ញាណ = សេចក្តីដឹងធម៌វិលាយវិលតំអាសក្តិលេស

## ត្រៃសរណៈតាមគ្រិស្តសាសនា

- ត្រៃសរណៈ គឺទីពឹង ៣ =
- ១ ព្រះបិតា = ព្រះអាទិទេពជាអម្ចាស់
- ២ ព្រះចិត្ត = ព្រះវិញ្ញាណដ៏បរិសុទ្ធ
- ៣ ព្រះបុត្រ = ព្រះយេស៊ូ



ត្រៃសវណៈតាមពុទ្ធសាសនា

- ១. ព្រះពុទ្ធ = ព្រះបរមសាស្តាចារ្យ
- ២. ព្រះធម៌ = ក្បួនច្បាប់ទូន្មានអោយរៀនចាកអំពើអាក្រក់
- ៣. ព្រះសង្ឃ = បញ្ចវេទិកាអ្នកប្រតិបត្តិក្រឹត្យត្រូវតាមពុទ្ធារាជ

ត្រៃសវណៈតាមព្រហ្មញ្ញសាសនា

- ១. ព្រះព្រហ្ម ឬ បឋមតិ ឬ សុរេន្ទ្រ = អ្នកបង្កើតលោក
- ២. ព្រះវិស្ណុ ឬ នារាយណ៍ ឬ ហរិ = អ្នកគ្រូទ្រង់រក្សាលោក
- ៣. ព្រះសិវៈ ឬ ឥសូរ ឬ ហារៈ = អ្នកបង្កើតលោកដង អ្នកបំផ្លាញលោកដង

ទន្សាក់ណើត ៧

- ១. ទន្សាក់ទិត្យ = ឆ្នាំដូត និង មរែម
- ២. ទន្សាក់ទន្ទ = ឆ្នាំតូរ និង រក
- ៣. ទន្សាក់មង្គារ = ឆ្នាំខាល និង រក
- ៤. ទន្សាក់ពុធ = ឆ្នាំដោះ និង ច
- ៥. ទន្សាក់ព្រហស្បតិ៍ = ឆ្នាំរោង និង កុរ
- ៦. ទន្សាក់សុក្រ = ឆ្នាំម្យាញ់
- ៧. ទន្សាក់សោរិ = ឆ្នាំមមី

# មសជានតី

មសជានតី គឺដំណើររឿងក្នុងអតីតជាតិទាំង ១០ របស់ព្រះពុទ្ធអង្គ  
ពាក្យកាត់បានដល់ "តេជសុនេមកុចនារិវេ" ។

តេមិយជានត	( តេ )	→ នេក្ខម្មបារមី	→ អ្នកទោស
មហោជនេជានត	( ជ )	→ វិរិយបារមី	→ តោ
សុរណ្ណសាមជានត	( សុ )	→ មេត្តាបារមី	→ ទឹក
មេមិរាជជានត	( នេ )	→ អធិដ្ឋានបារមី	→ ភ្នំ
មហោសថជានត	( ម )	→ បញ្ញាបារមី	→ ភិក្ខុបិណ្ឌបាត
ភូរិទត្តជានត	( ភូ )	→ សីលបារមី	→ សត្វចារមី
ចន្ទកុមារជានត	( ច )	→ ខន្តីបារមី	→ ផែនដី
នារទជានត	( នា )	→ ទបេក្ខាបារមី	→ ផែនដី
វិទូរជានត	( វិ )	→ សច្ចបារមី	→ ផ្កាយព្រឹក
វេស្សន្តរជានត	( វេ )	→ ទានបារមី	→ ក្លុមទឹក

## មសទិស

មសទិស គឺទិស ១០ =

១. ឧត្តរ	=	ជើង
២. ទក្សិណ	=	ក្បួង
៣. ឌុតិ	=	កើត
៤. បស្ចិម	=	លិច
៥. ឦសាន	=	ជើងរឿងកើត

- ៦. ពាហព្យ - ធ្វើឯរៀងលិច
- ៧. អាគ្នេយ៍ = ក្នុងរៀងកើត
- ៨. និរតិ = ក្នុងរៀងលិច
- ៩. ហេដ្ឋិមទិស = ទិសក្រោម
- ១០. ឧបរិមទិស - ទិសលើ

### ទស្សនាវដ្តី

ទស្សនាវដ្តី គឺគុណជាតិល្អិសេស១០ប្រការ ដែលអង្គពោធិសត្វបាន  
បំពេញ ដើម្បីអោយបានត្រាស់ជាព្រះពុទ្ធអង្គ =

- ១. ទាននាវដ្តី = ធ្វើអំណោយ (ក្នុងវេស្សន្តរជានក)
- ២. សីលនាវដ្តី = រក្សាកាយវាចាអោយល្អបរិសុទ្ធប្រពៃ (ក្នុងភូរិទត្តជានក)
- ៣. នេត្តម្មនាវដ្តី = ចេញឬសលះបង់កាយគុណ (ក្នុងតេមិយជានក)
- ៤. បញ្ញានាវដ្តី = ដឹងច្បាស់នូវពំនិត ដើម្បីចោទស្រាយបញ្ហាដោយល្បិច  
(ក្នុងមហោសថជានក)
- ៥. វិរិយនាវដ្តី = សង្វាតធ្វើការមិនទំលាក់ចោលកណ្តាលផ្លូវ (ក្នុងមហា  
ជនកជានក)
- ៦. ខន្តិនាវដ្តី = អត់ធន់នឹងសេចក្តីទុក្ខ (ក្នុងចន្ទកុមារជានក)
- ៧. សច្ចនាវដ្តី = កាន់ពាក្យពិតមិនប្រើ (ក្នុងវិច្ឆារជានក)
- ៨. អធិដ្ឋាននាវដ្តី = បំផុសចិត្តអំពីប្បីអោយបានសំរេច (ក្នុងនេមិវាជជានក)
- ៩. មេត្តានាវដ្តី = ផ្សព្វផ្សាយសេចក្តីរាប់អានចំពោះសព្វសត្វអ្នករើសមុខ  
(ក្នុងសុវណ្ណសាមជានក)
- ១០. ឧបេក្ខានាវដ្តី = តាំងចិត្តដាក់កណ្តាល មិនល្បៀងទៅខាងណា (ក្នុងនាទ.  
ជានក)

ឧសពលញ្ញាណ

ឧសពលញ្ញាណ គឺការដឹងៗប្រក្រតីរបស់ព្រះសម្មាសម្ពុទ្ធវែងយោគកំលាំង  
ប្រៀបស្មើនឹងសិរិសេស ១០ =

- ១. ធានាធានញ្ញាណ - ដឹងភ្នំដាវហេតុនិងភ្នំដែលមិនមែនជាហេតុ
- ២. វិភាគញ្ញាណ - ដឹងកលរបស់កម្ម ឬ របស់ហេតុ
- ៣. សព្វធាតុញ្ញាណ - ដឹងក្នុងគ្រាប់ទៅក្នុងតិចទាំងពួង
- ៤. គាតាធាតុញ្ញាណ - ដឹងកាតុផ្សេងៗ
- ៥. នាទាតិមុត្តិញ្ញាណ - ដឹងអធ្យាស្រ័យរបស់សត្វ
- ៦. បរោបរិយញ្ញាណ - ដឹងឥន្ទ្រិយទាំងប្រាំរបស់សត្វ
- ៧. ឈានាទិញ្ញាណ - ដឹងធម៌មានឈានជាដើម
- ៨. បុព្វេនិវាសានុស្សតិញ្ញាណ - រលឹកអភិធម៌ជាតិបាន
- ៩. ពុតុប្បាគញ្ញាណ - ដឹងចំណាប់កំណើតរបស់សត្វ
- ១០. វាសវក្កយញ្ញាណ - ដឹងធម៌លាយគ្រឿងក្រុំ

ទានបេក្កណៈ ៣

- ទានលក្ខណៈ គឺលក្ខណៈវិនិច្ឆ័យ
- ១. សាមីទាន = លះបង់គំលាតរបស់ខ្លួន ដើម្បីបេក្កចំណីអាហារដាក់  
ជាទាន
  - ២. សហាចរទាន = ធ្វើទានចំពោះអ្នកមានគុណ
  - ៣. ទាសទាន = បរិភោគខ្លួនឯងត្រូវកំហើង ទើបថែកចាយដល់អ្នកដទៃ

និមន្តន៍សំដៅដោយ

- ១. ពុទ្ធ = ចំណីអាហារ
- ២. ពាទៈ = ទឹកក្រូចជាតិសម្រាប់
- ៣. វត្ថុៈ = សំលៀកបំពាក់
- ៤. យានៈ = គ្រឿងដឹកជញ្ជូន
- ៥. មាលា = ផ្កាពេជ្រ
- ៦. គន្ធុៈ = គ្រឿងត្រឡប់
- ៧. វិលេចនៈ = គ្រឿងបោក
- ៨. សំយនៈ = កន្លែងដេក
- ៩. អាសនៈ = ទីលំនៅ
- ១០. បទីបៈ = គ្រឿងរុករាន

ពិសេស

- ១. បុរិសិទិស = ទិសខាងក្រៅ គឺ ឥន្ទុកអាយ
- ២. ទុរិសិទិស = ទិសខាងក្នុង គឺ ត្រូវបានរាយ
- ៣. មត្តិទិស = ទិសខាងក្រោយ គឺ ប្រពន្ធកូន
- ៤. ឧត្តរិទិស = ទិសខាងក្រុង គឺ ញាតិបិត្ត
- ៥. ពេញិទិស = ទិសខាងក្រោយ គឺ ព្រំដី
- ៦. មុខិទិស = ទិសខាងលើ គឺ សមណក្រាហ្មណ៍

ទុក្ខ ១៣

- ១. ជាតិទុក្ខ = ទុក្ខក្នុងកំណើត
- ២. ជរាទុក្ខ = ទុក្ខក្នុងចំណាស់
- ៣. ព្យាធិទុក្ខ = ទុក្ខក្នុងជំងឺ
- ៤. បរណទុក្ខ = ទុក្ខក្នុងអរណភាព
- ៥. សោកទុក្ខ = ទុក្ខមកពីស្រៀមស្រៀមចិត្ត
- ៦. បរិទេវទុក្ខ = ទុក្ខមកពីខ្សឹកខ្សួល
- ៧. ទុក្ខទុក្ខ = ទុក្ខមកពីលំបាកកាយ
- ៨. ទោមនស្សទុក្ខ = ទុក្ខមកពីលំបាកចិត្ត
- ៩. ឧបាយាសទុក្ខ = ទុក្ខមកពីចង្អៀតចង្អល់ចិត្ត
- ១០. អប្បិយសម្បយោគទុក្ខ = ទុក្ខមកពីបានរបស់មិនស្រសោញ
- ១១. បីយិប្បយោគទុក្ខ = ទុក្ខមកពីប្រាត់របស់ស្រណាញ់
- ១២. យម្បិច្ឆន្តនលភិកម្យទុក្ខ = ទុក្ខមកពីមិនបានសំរេចដូកពំណង
- ១៣. សង្ខត្តបញ្ចុប្បាទានកូន្ណទុក្ខ = ទុក្ខមកពីប្រកាន់អំរែកខន្ធទាំងប្រាំ

ទេពធម្មតិ ៤

- ១. អាយុខ័យ = ទេវតាស្នាប់ព្រោះអស់អាយុ
- ២. បុព្វខ័យ = ទេវតាស្នាប់ព្រោះអស់បុណ្យ
- ៣. អារាវខ័យ = ទេវតាស្នាប់ព្រោះផក់យេង ភ្លេចចំណោគ
- ៤. កោធាតលខ័យ = ទេវតាស្នាប់ព្រោះទឹងត្រើន

## ទោសពីកស្រា ៦

- ទោសទី១ - វិទាបត្រព្យ
- ទោសទី២ = ឈ្មោះប្រកែក
- ទោសទី៣ = ពិដ្ឋាន
- ទោសទី៤ = វិន្ទាបញ្ជាស
- ទោសទី៥ = បញ្ចេញកេរ្តិ៍ខ្មាស
- ទោសទី៦ = ខ្សោយបញ្ហា

## ទោសលេងព្រៃរូងភ្នំព្រះ

- ទោសទី១ - ភ្នំក្រហាយ មង្គល់កំរិតអ្នកឈ្នះ នៅពេលខ្លួនចាញ់
- ទោសទី២ - ភ្នំយាយត្រព្យដែលវិនាសទៅ
- ទោសទី៣ - ឃើញរូងព្រៃវិនាសទាន់ហាន់
- ទោសទី៤ = ត្រូវគេកើលដាយ
- ទោសទី៥ = អភិព្វនិងអកត្យសេករ

### ទំនៀម

ទំនៀម គឺ គោរពបូជាទៅលើស្ថិតិ ៤ រាប់ពីខ្ពស់ទៅទាប =

១. ទំនៀមលម្អិត
២. ទំនៀមប្រក្រតី
៣. ទំនៀមគ្រប់គ្រង
៤. ទំនៀមបំរើ

ម្លិច ៤

ទ្វិប គឺ កោះ =

ឧត្តរក្សទ្វិប = នៅខាងជើងភ្នំព្រះសុរេវរ្យ មានរាងបួនជ្រុងស្មើ មានដើមកណ្តុប្រាំបួនប្រាំទ្វិប ត្រីចំងង់បាន ៧ ក្បែរសំរាលកូន កើតបាន ៧ ថ្ងៃ កូននោះចេះដើរ

ឥប្បទ្វិប = នៅខាងត្បូងភ្នំព្រះសុរេវរ្យ មានរាងបីជ្រុង មានដើមព្រឹងប្រាំទ្វិប ត្រីចំងង់បាន ១០ ថ្ងៃ សំរាលកូន

បុព្វទេសទ្វិប = នៅខាងកើតភ្នំព្រះសុរេវរ្យ មានរាងពាក់កណ្តាល មូល មានដើមច្រូសប្រាំទ្វិប មានប្រាសាទ អួយវិចិត្រដោយកែវ ៧ ប្រការ ពិតសំ ១៥ យោជន៍ សំរាប់សុំសេចក្តីសំរេចគ្រប់យ៉ាង

អបរគោយានទ្វិប = នៅខាងលិចភ្នំព្រះសុរេវរ្យ មានរាងមូល មាន ដើមគូម្ពប្រាំទ្វិប មានផ្លូវកែវមួយសំរាប់សុំ សេចក្តីសំរេចគ្រប់យ៉ាង

ធម្មសមោធាន ៤

ធម្មសមោធាន គឺល័ក្ខខ័ណ្ឌនៃសកម្មភាពកសាងរបស់បុគ្គល ដើម្បី

អោយបានត្រាស់ដឹងជាព្រះសម្មាសម្ពុទ្ធ =

មនុស្សត្ត = ជាមនុស្ស

លិង្គសម្បត្តិ = ជាប្រុស



- ៣. ហេតុ = ហានិភ័យនៃស្រូវត្រូវបានសំរេចអរហត្ថសេ
- ៤. សត្វាទេស្យនៈ = ការជួបនឹងព្រះសប្បាសម្ពុទ្ធ
- ៥. បព្វជ្ជា = បានឃើញក្នុងពុទ្ធសាសនា ឬក្រៅពុទ្ធសាសនា
- ៦. គុណសម្បត្តិ = ប្រកបដោយគុណធម៌ មានឈានជាដើម
- ៧. អធិការ = បានកសាងអំពើខ្ពង់ខ្ពស់បំផុត ដូចជីវិតបរិក្ខារជាដើម
- ៨. ធនូតា = បឹងពោធិញ្ចាណ

**ធម៌យរាវាស ៤**

ធម៌យរាវាស គឺធម៌អ្នកនៅផ្ទះ សំដៅដល់ប្តីប្រពន្ធ

- ១. សព្វៈ = ទៀងត្រង់នឹងគ្នា
- ២. ខត្តិ = អត់ទ្រាំនឹងគ្នា
- ៣. ទបៈ = ទូន្មានចិត្តគ្នា
- ៤. ចាគៈ = រំលែកទ្រព្យគ្នា

**ធម៌អ្នកប្រាជ្ញ ៣**

- ១. អត្តសុទ្ធិ = ពារខ្លួនអោយស្អាតស្អំ
- ២. បរសុទ្ធិ = ពារអ្នកដទៃអោយប្រព្រឹត្តល្អ
- ៣. កតញ្ចូ = ដឹងគុណអ្នកដែលបានរួមការគុណលើខ្លួន

តារាង ៥

- ១. បឋមធាតុ = កាក្រី
- ២. អាណេធាតុ = កាក្រីទឹក
- ៣. តេជោធាតុ = កាក្រីភ្លើង
- ៤. វាយោធាតុ = ធាតុខ្យល់
- ៥. អាកាសធាតុ = កាក្រីអាកាស

តារាង ៦

- ១. រសៈ = រស
- ២. វត្ថុៈ = ឃោម
- ៣. មីសៈ = សាច់
- ៤. មេទៈ = ខ្លាញ់ខាប់
- ៥. អដ្ឋិ = ភ្លើង
- ៦. សុក្តៈ = ទឹកកាយ
- ៧. មិញ្ចា = ខ្យល់

នព្វភព

នព្វភព គឺ ភព៩ តាមប្រព័ន្ធប្រះអាទិត្យ រាប់ពីគិរទោភ្លាយ

- ១. ភពរាជ ( Mercure )

២. ភពសុក្រ	( Venus )
៣. ភពលោក	( Terre )
៤. ភពអង្ការ	( Mars )
៥. ភពព្រហស្បតិ៍	( Jupiter )
៦. ភពសៅរ៍	( Saturne )
៧. ភពកេតុ	( Uranus )
៨. ភពម្រឹគ្យ	( Neptune )
៩. ភពយម	( Pluton )

### នព្វកថា

#### នព្វកថា ភិក្ខុ ៥

១. មុត្តា	= គង
២. បទុមរាគ	= ទទ័ម
៣. បុស្សរាគ	= បុគ
៤. រជីរ	= ពេជ្រ
៥. បរាគ	= បរាគ
៦. តែឡូ	= ពេជ្រភ្នែកត្នា
៧. ប្រពាល	= ប្រពាល
៨. កណ្តៀង	= ត្បូងខៀវស្រស់
៩. ផលិក	= ត្បូងស

## នរកញ្ជី ៨

នរក ឬ និរយ គឺ កន្លែងឥតចំរើន ឬ កន្លែងរស់នៅនៃសត្វឥតបុណ្យ -

- សក្កិត = នរកសំដង
- កាឡស្រុត = នរកស្រុតខ្មៅ
- សំយាត = នរកសំរុត
- ឆោរាត = នរកហូរ
- មហាឆោរាត = នរកហូរខ្លាំង
- តាបនា = នរកកំដៅ
- បតាបនា = នរកកំដៅខ្លាំង
- អវិចិ = នរកឥតស្ងួត

## នរករងា ៨

- អពុទ្ធៈ = នរកពង
- ទិរុគុទ្ធៈ = នរកពងបែក
- អជដៈ = នរករណ្តំថ្នាយ
- ហហៈ = នរកស្រែករោទិ៍
- ហុហុៈ = នរកស្រែក
- ឧត្យលៈ = នរកប្រលិចខៀវ
- បទ្ទៈ = នរកឈូក
- មហាបទ្ទៈ = នរកឈូកធំ

## នរក ៨ តាមទេវទ្វីសូត្រ

- |              |   |                     |
|--------------|---|---------------------|
| ១. លោហកុម្មី | = | នរកខ្លះដែក          |
| ២. អវិចិ     | = | នរកឥតសុខ            |
| ៣. គូចៈ      | = | នរកអាច់             |
| ៤. កុក្កុល   | = | នរកជេះក្តៅ          |
| ៥. សិម្ពលើ   | = | នរកកៅដែក            |
| ៦. អសិបត្តៈ  | = | នរកផ្ទៃដាវ          |
| ៧. ខារោទកៈ   | = | នរកស្ទឹងទឹកខ្ពស់ដែង |
| ៨. វេតណីនិមិ | = | នរកស្ទឹងបន្ទាផ្តៅ   |

## នរក ៨ តាមសង្កិច្ចជានិកាយ

- |              |   |                     |
|--------------|---|---------------------|
| ១. សញ្ជិវៈ   | = | នរករស់ឆង            |
| ២. កាឡសត្តៈ  | = | នរកសូត្រខ្មៅ        |
| ៣. សង្វាតៈ   | = | នរកសង្កត់           |
| ៤. ជាលរោរុវៈ | = | នរកយំដោយអណ្តាតភ្លើង |
| ៥. គុមរោរុវៈ | = | នរកយំដោយផ្សែងភ្លើង  |
| ៦. មហាអរើថិ  | = | នរកមិនចន្លោះធំ      |
| ៧. តាបនៈ     | = | នរកកំដៅ             |
| ៨. បតាបនៈ    | = | នរកកំដៅខ្លាំង       |

នរក ១៥ តាមនេមិរាជជាតក

១. វេតណិន្ទិ	=	នរកស្ទឹងបន្ទានផ្លា
២. សុនខៈ	=	នរកភ្នំ
៣. អយុបវេរី	=	នរកជែនដីដែក
៤. អង្គារកាលុ	=	នរករង្វើកភ្លើង
៥. ហោហកុម្មិ	=	នរកខ្លះដែក
៦. អយោកេ	=	នរកទឹកដែក
៧. តុសៈ	=	នរកអង្គុយក្តៅ
៨. អយសូលេ	=	នរកចម្រងដែក
៩. សញ្ជោតិ	=	នរកអារុជដែក
១០. គូថៈ	=	នរកអាច់
១១. ហោហិតបុព្វៈ	=	នរកឈាមខ្លះ
១២. កូដការិ	=	នរកមនុស្សកោង
១៣. អយបព្វតៈ	=	នរកភ្នំដែក
១៤. វេលិតអង្គារៈ	=	នរករណ្តៅរង្វើកភ្លើង
១៥. បិក្ខាមិដ្ឋិកៈ	=	នរកមនុស្សយល់ឃើញខុស

នាដ្យរស ៩

នាដ្យរស គីរតវនេរា	=	
សិគ្គារៈ	=	គួរស្រឡាញ់
ករុណៈ	=	គួរស្តាយស្រឡាញ់
បិរៈ	=	គួរកោតប្រក្រតីក្លាហាន

៤. អព្វតៈ	=	គួរស្ងៀម
៥. ហស្សៈ	=	គួរសើច
៦. ភយានភៈ	=	គួរគំរាម
៧. សន្តៈ	=	គួរសួតស្ងប់
៨. វិភត្តៈ	=	គួរស្អប់ខ្ពើម
៩. រុទ្ធៈ	=	គួរខឹងក្លាយ

នាមករណធម៌ ១២

នាមករណធម៌ គឺធម៌ជាទីពឹង =

១. សីល	=	រក្សាកាយវាចាអោយល្អបរិសុទ្ធប្រពៃ
២. ពហុសច្ចៈ	=	មានចំណេះច្រើន
៣. កល្យាណមិត្តតា	=	សេពគប់មនុស្សល្អ
ឧបស្សតា	=	ងាយប្រដៅ
ណិយេសុទ្ធកតា	=	ឃ្លោសវែកក្នុងសង្ឃកិច្ច
៦. ធម្មកាមតា	=	បឹងប្រាថ្នាធម៌ល្អ
៧. វិរិយៈ	=	ព្យាយាមរៀនអំពើអាក្រក់ ហើយប្រព្រឹត្តអំពើល្អ
៨. សន្តោស	=	ពេញចិត្តនឹងអ្វីជារបស់ខ្លួន
៩. សតិ	=	ចងចាំមិនភ្លេច
១០. បញ្ញា	=	ដឹងច្បាស់នូវពំនិត

### នាមធិ ៥

នាមធិ គឺធម៌ដែលមានឈ្មោះទទេសបរាណ =

- ១. សញ្ញា = ធម្មជាតិសំរាប់ចំណាំអារម្មណ៍
- ២. ចេតនា = ធម្មជាតិសំរាប់សន្សំអារម្មណ៍
- ៣. វេស្សៈ = សភាពសំរាប់ប៉ះពាល់អារម្មណ៍
- ៤. មនសិការៈ = សភាពសំរាប់កូចអារម្មណ៍ទុកក្នុងចិត្ត

### វិច្ចសីល ៥

- ១. វិច្ចសីល គឺសីលទៀង ឬសីល៥បួនព្រះសីលដែលចម្រើនអោយវៀរចាក  
បាណាតិបាត សំលាប់មនុស្សសត្វ
- ២. អចិន្ទាទាន = ល្អចម្រើនគេ
- ៣. កាមេសុមិច្ឆាទារ = លបលួចសេពកាយនឹងភូតប្រពន្ធឬប្តីគេ
- ៤. អសារាទ = កុហកភូតភរ
- ៥. សុរាមេរយ = បរិភោគទ្រៀងស្រវៃ

### និទិ ៤

និទិ គឺកំណប់ទ្រព្យ =

- ១. ថារនិទិ = កំណប់ទ្រព្យនឹងកន្លែង (ផ្ទះ ដី ស្រែ ចំការ)
- ២. វប្បមនិទិ = កំណប់ទ្រព្យជូរកន្លែង (បំរើ សត្វចិញ្ចឹម ជំនិះ)
- ៣. អង្គុសមនិទិ = កំណប់ទ្រព្យក្នុងខ្លួន (ចំណេះវិជ្ជា)
- ៤. អនតាមិកនិទិ = កំណប់ទ្រព្យជាប់ខ្លួន (កុសលបុណ្យ)



## - និព្វាន ២

និព្វាន គឺ ការគ្មានចំណងអ្វីក៏ត

១. សុខបាទិសេសនិព្វាន = ការរំលត់ភិលេសរបស់ព្រះអរហន្ត ដោយ  
អានសល់ខនទាំង ៥ នៅឡើយ
២. អនុបាទិសេសនិព្វាន = ការរំលត់ភិលេស ព្រះអរហន្ត ដោយ  
រលំខនទាំង ៥

## និព្វាន ៣

១. ភិលេសនិព្វាន = របេតភិលេស
២. ខននិព្វាន = របេតបពាក្យ
៣. ធាតុនិព្វាន = របេតធាតុ

## និមិត្តរូប តាមច្បាប់ខ្មែរ

ព្រះខ័នឥស្រោយ	តាង	ស្តេចភិក្ខុចំណេះ
ដើមជ្រៃ	តាង	អកតពាធិ
ខ្លា	តាង	អកតពាធិ
ត្រពី	តាង	អកតពាធិ
ផ្លែកន្ទុយខ្សែ	តាង	ចិត្តពុតព្យុត
កងរទេះ	តាង	វិភ័ន្ត
ដេកក្តៅ	តាង	អបាយមុខ

កុដង្កនាគ	តារាង	អ្នកប្រាជ្ញ
ខ្យង	តារាង	អនុស្សអ្នក
ផ្ទៃល្ងា	តារាង	អនុស្សល្ងាតៈក្រៅ
ផ្ទៃខ្មៅ	តារាង	អនុស្សសម្បុរស
គ្រឹះស្រមោច	តារាង	ការលាវសឹក
សំពៅនិងសំប៉ាត	តារាង	ការបឹងពាក់

**និមិត្តរូបតាមនិយម**

**គណៈ**

ក្រុមម	តារាង	វិភាគ
ខៀវ	តារាង	មេត្រីភាព
ខ្មៅ	តារាង	ទុក្ខព្រួយ
ពេជ្រ	តារាង	សង្ឃឹម
បៀត	តារាង	សង្ឃឹម
ស	តារាង	វេនចក្ខុវិស័យ
ស្វាយ	តារាង	ភក្ដីភាព

**សត្វ**

កណ្តៀរ	តារាង	ព្យាយាម
ឃ្មុំ	តារាង	ការងារ
ត្រី	តារាង	ភក្ដីភាព
ត្នា	តារាង	ពុតក្បួត
ជ្រូក	តារាង	លោភៈ

ភ្នាត តាង  
 កា តាង  
 ព្រៃ តាង  
 ពស់វែក តាង  
 ពីងពាង តាង  
 ព្រាបស តាង  
 មាត់ តាង  
 មេដំណើរ តាង  
 រាជសិរី តាង  
 ណា តាង  
 ស្វា តាង

ចោលរៈ  
 បើនភាព  
 ចិត្តសារី  
 មោហៈ  
 ភាពកិលេស  
 សន្តិភាព  
 ដេចចិត្តប្រដាប់  
 អំណាច  
 អំណាច  
 ភាពភ្នំភ្នំ  
 ភាពព្រលឹងព្រលឹង

**គ. វិគ្គ**

ភាគចានព្រៃ តាង  
 ភ្នំស្រួរ តាង  
 ក្រចកសេះ តាង  
 ខ្សែចូរ តាង  
 ដុត្តិង តាង  
 លើក្តាង តាង  
 ដៃចាប់ដៃ តាង  
 ផ្កាកុលាប តាង  
 ភ្លើងទៀន តាង  
 យុទ្ធា តាង

ជំនួយសង្គ្រោះ  
 ភោគផល  
 សុភមង្គល  
 មិត្តភាព  
 យុត្តិធម៌  
 អរណភាព  
 មិត្តភាព  
 សេរុភា  
 កំណែវិជ្ជា  
 អំណត់

**ធិរណធម៌**

- ធិរណធម៌ គឺគ្រូស្រាវរកចិត្តមិនអោយសំរេចអំពើល្អ
- កាយនន្ទ ជាប់ដំពាក់ចិត្តក្នុងអារម្មណ៍ដែលគួរគាប់
- ច្បាប់សីល គុំចំពស់ពសិក
- វិនិច្ឆ័យ ដកុយសោកដក់ធុញ្ជ្រាន់ក្នុងចិត្ត
- ឧប្បត្តកុក្ខ រាយមាយភ្លេចភ្លាយរសាយចិត្ត
- វិចិត្តា តាម្បើយនិងពុំឃ្លាតចិត្តផ្ទាល់ស្រែក

**បច្ច័យ ៤**

- បច្ច័យ គឺគ្រូស្រាវរកស្រមៃសំរាប់បច្ចុជិត ឬ ចក្ខុវិស័យ =
- ទិវេ = សំលៀកដណ្តប់
- ចិណ្ឌិតាត = កំណើតអាហារ
- សេនាសនៈ = ទីស្នាក់អាស្រ័យ
- គិណាតភេសជ្ជៈ = ថ្នាំសក្ការ

**ធម្មវេទ្ធជណកិត្ត ៥**

- ធម្មវេទ្ធជណកិត្ត គឺកិច្ចដែលសោតាមនូវត្រូវពិចារណា =
- មត្ត = ផ្លូវ
- ផល = ផលាគិសង្សត្រូវបាន

៣. បរិមិត្តលេខ

កិលេសលះបង់ហើយ

៤. អរតិជ្ជកិរោស

កិលេសាសំណេរដែលត្រូវលះបង់តាមអ

៥. និពាន

ទានលើ  
ធម៌ដែលអារម្មណ៍ត្រូវត្រាស់ដឹង

**បញ្ចក្ខន្ធ**

បញ្ចក្ខន្ធ គឺខន្ធ ៥ =

- ១. រូបក្ខន្ធ ( agrégats physico - psychiques )
- ២. វេទនាខន្ធ ( agrégats affectifs )
- ៣. សញ្ញាខន្ធ ( agrégats représentatifs )
- ៤. សង្ខារក្ខន្ធ ( agrégats évolutifs )
- ៥. វិញ្ញាណក្ខន្ធ ( agrégats cognitifs )

**បញ្ចកាមគុណ**

បញ្ចកាមគុណ គឺដំណើរចំរើននៃបំណងចំពោះអារម្មណ៍ ៥

- ១. រូប
- ២. សំឡេង
- ៣. ក្លិន
- ៤. រស
- ៥. សម្ផស្ស

# បញ្ចក្សេត្រ

បញ្ចក្សេត្រ គឺទេវរូប ៥ =

- ១ ព្រះឥសូរ
- ២ ព្រះឧមា (ខ្លះថា ព្រះភក្ត្រាយាម)
- ៣ ព្រះនារាយណ៍
- ៤ ព្រះភក្ត្រពេណស
- ៥ ព្រះធម្មិ (ខ្លះថា ព្រះពលមេត)

## បញ្ចមេត

បញ្ចមេត គឺទេវតា ៥ =

- ១ បព្វមេត - ឥពុកម្តាយ
- ២ សម្មតិមេត = មនុស្សដែលគោរពសន្មតទេវតា (ស្តេច ឥពុក ម្តាយ ប្តី ប្រពន្ធ កូន ... របស់ស្តេច)
- ៣ ឧបតាតិកមេត = ទេវតាដែលគោរពក្នុងតាមាវចរណ៍ រូបាវចរណ៍ និង អារាម
- ៤ វិស្វម្មិមេត = ព្រះទិវហាស្រពេត ព្រះសព្វព្រាហ្មណ៍ ព្រះបច្ចេកពុទ្ធ ព្រះអរហន្ត
- ៥ អន្តោមេត = ទេវតាវាសក្ស

## បញ្ចពិតកល្យាណី

បញ្ចពិតកល្យាណី គឺ ស្ត្រីដែលមានលំអ ៥

- ១. កេសកល្យាណ = ក្លឹះ
- ២. មំសកល្យាណ = ល្អសាច់ ( បបូរមាត់ អញ្ចាញធ្មេញ ផ្គុំគ្នា កំភួន ដៃ . . . )
- ៣. អដ្ឋិកល្យាណ = ល្អផ្គូផ្គង ( ក្រចក ធ្មេញ ម្រោម )
- ៤. ឆរិកល្យាណ = ពូសំបូរ
- ៥. យោកល្យាណ = ល្អវិយ

**បញ្ចពិធពន្ធនា**

បញ្ចពិធពន្ធនា គឺចំណង ៥ -

- ១. ដែកគោលបោះដៃស្តាំ
- ២. ដែកគោលបោះដៃឆ្វេង
- ៣. ដែកគោលបោះជើងស្តាំ
- ៤. ដែកគោលបោះជើងឆ្វេង
- ៥. ដែកគោលបោះកណ្តាលដើមទ្រូង

**បញ្ចមហោថវិច្ឆាគ**

បញ្ចមហោថវិច្ឆាគ គឺការលះបង់ដ៏ទត្តបដ្ឋយ៉ាងរបស់ ព្រះវេស្សន្តរ ដើម្បី  
អោយបានសំរេចទានបារមី

**គ. ពោហិរេនាន ( អំណោយរុក្ខាទូត )**

- ១. ធនបវិច្ឆាគ - អំណោយជាទ្រព្យ

- ២. បុត្តបរិច្ចាគ - អំណោយពាក្យ
- ៣. មារបរិច្ចាគ = អំណោយផារបុត្ត
- ខ. អង្គតិកនាទ (អំណោយក្នុងខ្លួន)
- ៤. អង្គបរិច្ចាគ - អំណោយផារយេវៈវិនាសកាយ
- ៥. វិវិតបរិច្ចាគ = អំណោយជាវិវិត

**បញ្ជីគ្លីយព្រាព្ពណ៍**

បញ្ជីគ្លីយព្រាព្ពណ៍ គឺអ្នកឃូស ៥ រូបក្នុងសម័យពុទ្ធភាល

- ១. ព្រះភោណ្ណញ្ញៈ
- ២. ព្រះវប្បៈ
- ៣. ព្រះភទ្ទិយៈ
- ៤. ព្រះមហានាម
- ៥. ព្រះឧស្សវី

**បញ្ជីអង្គបាត**

បញ្ជីអង្គបាត គឺការទំលាក់ចុះនៃអង្គ៥របស់មនុស្ស

- ទំលាក់ទី១ = ក្បាល១
- ទំលាក់ទី២ = ដៃ២
- ទំលាក់ទី៣ = ជើង២



## បដិច្ចសមុប្បាទ ១២

- បដិច្ចសមុប្បាទ គឺ បច្ច័យទាក់ទងគ្នាក្នុងកំណើត =
១. អវិជ្ជា = កំលោះ
  ២. សង្ខារ = ចំណាក់គំណែង
  ៣. វិញ្ញាណ = ចិត្ត
  ៤. ធាមរូប = កាយភិវឌ្ឍ
  ៥. សឡាយពន្លឺ = អាយតនៈ ៦
  ៦. ផស្សៈ = ការប៉ះពាល់
  ៧. វេទនា = ទំនួលអារម្មណ៍
  ៨. តណ្ហា = គំហោន តំរេត បំណេរ
  ៩. ឧបាទាន = សេចក្តីប្រកាន់បរិ
  ១០. ភវៈ = ភព
  ១១. ជាតិ = កំណើត
  ១២. ជរាមរណៈ = ចំណាស់ភិវសេចក្តីស្លាប់

## បដិសម្ពិទ្ធាញ្ញាណ ៤

- បដិសម្ពិទ្ធាញ្ញាណ គឺចំណេះចេះយល់ច្បាស់ =
១. អត្ថបដិសម្ពិទ្ធា = ចំណេះចេះយល់ច្បាស់អំពីសេចក្តី
  ២. ធម្មបដិសម្ពិទ្ធា = ចំណេះចេះយល់ច្បាស់អំពីធម៌
  ៣. និរុត្តិបដិសម្ពិទ្ធា = ចំណេះចេះយល់ច្បាស់អំពីភាសាសរសេរនិង  
គិយាយ
  ៤. បដិភាណបដិសម្ពិទ្ធា = ចំណេះចេះយល់ច្បាស់អំពីបញ្ហា

ប្រកាសរបស់រាជរដ្ឋាភិបាលកម្ពុជា

- ១. បទពុទ្ធ
- ២. បទកង្កែបអណាតកណ្តាលស្រែ:
- ៣. បទកង្កែបលោតស្លាត់ពេជ្រ -
- ៤. បទភាកគតិ
- ៥. បទក្របព្រាម្យ
- ៦. បទគោត្តស្នឹង
- ៧. បទត្រីបីកោន
- ៨. បទគោលេអកន្តុយ
- ៩. បទគ្រូឃាចឡើងច្រើន
- ១០. បទត្រីពិធីព័ន្ធ
- ១១. បទថយក្រោយ
- ១២. បទនមោ
- ១៣. បទនាគកៀក្រវាត់
- ១៤. បទនាគបរព័ន្ធ
- ១៥. បទនាគាជជ្រុងបួន

- ១៦. បទបន្ទោលកាក
- ១៧. បទផ្កាឈូករឹក
- ១៨. បទពាក្យដាច់ខាត
- ១៩. បទពាក្យប្រាំពីរ
- ២០. បទពាក្យប្រាំបី
- ២១. បទពាក្យប្រាំបួន
- ២២. បទពាក្យដប់
- ២៣. បទពាក្យដប់មួយ
- ២៤. បទពំទោល
- ២៥. បទព្រហ្មគីតិ
- ២៦. បទកុងដ្តលីលា
- ២៧. បទមហាជ័យ
- ២៨. បទរលកខ្នងច្រាំង
- ២៩. បទសារទីទាញាវ
- ៣០. បទអក្សរលួន
- ៣១. បទអក្សរសង្វាស

# បទរឿងបុរាណក្នុងរឿងរាមកេរ្តិ៍

- បទក្រាវណោក
- បទច្រំតែង
- បទច្រះ
- បទច្រះដុក
- បទច្រះរាម
- បទច្រះហើយច្រំតែង
- បទជន្មា
- បទជើង
- បទជើងច្រំតែង
- បទជើងឈឹង
- បទជើងស្តេចចេញ
- បទជើងហើយច្រះ
- បទដំណេក
- បទថាប្រៀនប្រាសាទ
- បទថាពនរហើយពាតដែក
- បទឃណ្ឌក្ខ
- បទបិទណកឧត
- បទបំរើ
- បទបំរើសំណា
- បទបំរើហើយសំរាង
- បទប្រគំ
- បទពាក់ដែក
- បទព្រះលក្សណ៍វាត់មាឃា
- បទល្បួងកាក្នុងជំហានតំ
- បទសម្តេច
- បទសម្តេចភាណ
- បទសម្តេចលា
- បទសម្តេចលេលា
- បទសំការ
- បទសំណា
- បទសំណាខម
- បទសំណាខរ
- បទសំណាខ្មែរ
- បទសណាមន
- បទសំណាលា
- បទសំណាសៀម
- បទសំណាសៀមសុទ្ធ
- បទសំណាស្តេចលេលា
- បទសំរើប
- បទឧត
- បទឧតសៀម

## បទភ្លេងមហោរីខ្មែរ

- |  |  |
|--|--|
| <ul style="list-style-type: none"> <li>- បទកុលាបរោយ</li> <li>- បទក្រសាំងទាប</li> <li>- បទខ្មែរច្រកស្រូវ</li> <li>- បទខ្មែរតំកាញ</li> <li>- បទខ្មែរបុកស្រូវ</li> <li>- បទខ្មែរចំពេកូន</li> <li>- បទខ្មែរយោលទោង</li> <li>- បទខ្មែរឡើងព្រះពន្លា</li> <li>- បទចំណេរមុខទូក</li> <li>- បទចៅព្រាហ្មណ៍</li> <li>- បទឆៀងម៉ែ</li> <li>- បទជ្វាដើរទេស</li> <li>- បទជ្វាសំបុរស្រះ</li> <li>- បទដំណើរខ្មែរ</li> <li>- បទដំណើរកុក</li> <li>- បទត្រពាំងពាយ</li> <li>- បទត្រយងយំថ្ងា</li> <li>- បទទេពភ្នំ</li> <li>- បទទេពមនោរម្យ</li> <li>- បទទេវេស្វរ៍</li> <li>- បទទោចយំ</li> </ul> | <ul style="list-style-type: none"> <li>បទនារីជាដួរ</li> <li>- បទនារីលេងខ្សែក</li> <li>- បទបាក់ដំបង</li> <li>- បទពេជ្រតូច</li> <li>- បទភូមាហោរី</li> <li>- បទបាំផ្កា</li> <li>- បទបាំផ្លិត</li> <li>- បទបាំមាត់</li> <li>- បទលាវឡើងត្រង</li> <li>- បទអាចារ្យ</li> <li>- បទសត្វភ្លោកមាស</li> <li>- បទសត្វមហោរី</li> <li>- បទសន្លឹកផ្កាត្រាំ</li> <li>- បទសយភ្លេង</li> <li>- បទសារីកា</li> <li>- បទសិត្តាយំថ្ងា</li> <li>- បទស្រលាញ់ផុតចិត្ត</li> <li>- បទស្រីលាវតូច</li> <li>- បទអណ្តើកស៊ីត្រកូន</li> <li>- ។ល។</li> </ul> |
|--|--|

បធាន ៤

បធាន គឺសេចក្តីព្យាយាម =

- ១. សំរេបធាន = ព្យាយាមរារាំងជាបមិនអោយកើតឡើង ក្នុង សន្តានចិត្ត
- ២. មមរេបធាន = ព្យាយាមលះបង់ចាប់ផែនកើតឡើងហើយ
- ៣. ការទាបធាន = ព្យាយាមញ្ចាំងកុសលអោយកើតឡើង ក្នុង សន្តានចិត្ត
- ៤. អនុវត្តទាបធាន = ព្យាយាមរក្សាកុសល ដែលកើតឡើង មិន អោយសាបសូន្យទៅវិញ

បម្លៃ ១០

- ១. អូលះ = វិស
- ២. បត្តះ = ភ្នឹក
- ៣. កលើរះ = តំពាំង
- ៤. អត្តះ = ក្រយ
- ៥. កន្ត្តះ = មើម
- ៦. មិញ្ញា = សាច់
- ៧. ធិលះ = ក្តី
- ៨. ធិមះ = សំបក
- ៩. បុញ្ជះ = ផ្កា
- ១០. ធិត្តះ = ផ្សិត

## បលិពោធទ ១៦

បលិពោធទ គឺកង្វល់ =

១. អាករណបលិពោធទ = កង្វល់ដោយស្ម័គ្រពាក់
២. អលង្ការបលិពោធទ = កង្វល់ដោយតុបតែងកាយ
៣. កម្មារបលិពោធទ = កង្វល់ដោយទាក់ទងនឹងជានិវាស
៤. មន្ទ្របលិពោធទ = កង្វល់ដោយដុសខាត់រាងកាយ
៥. វិទ្ធិបលិពោធទ = កង្វល់ដោយទុកដាក់ទ្រព្យធន
៦. ធារនបលិពោធទ = កង្វល់ដោយលាងសំអាតទ្រព្យរបស់
៧. មាលាបលិពោធទ = កង្វល់ដោយរកផ្កាមកក្រុងតុបតែង
៨. គម្ពីរបលិពោធទ = កង្វល់ដោយរកកិច្ចក្រអូបមកអប់
៩. វាសនបលិពោធទ = កង្វល់ដោយរកគ្រឿងអប់
១០. ហរិតកបលិពោធទ = កង្វល់ដោយរកផ្លែសម័យកប្រោះព្រំសក់
១១. អាយលកបលិពោធទ = កង្វល់ដោយរកផ្លែកន្ទួតព្រៃមកប្រោះព្រំសក់
១២. មត្តិកបលិពោធទ = កង្វល់ដោយរកដើមកង្កែបនិងសម័យនិងកន្ទួតព្រៃសំរាប់ប្រោះព្រំសក់
១៣. សុចិត្តបលិពោធទ = កង្វល់ដោយធ្វើបសក់
១៤. ពន្ធកបលិពោធទ = កង្វល់ដោយបង ចង ក្រងសក់
១៥. កោត្តបលិពោធទ = កង្វល់ដោយសិតសក់
១៦. កប្បករណបលិពោធទ = កង្វល់ដោយគាត់សក់ឬលាងសក់

## បរិច្ឆី ១៨ នៃរឿងមហាភារតៈ

- |   |  |
|---|--|
| <p>១. អាទិបរិច្ឆី</p> <p>២. សភាបរិច្ឆី</p> <p>៣. វេទបរិច្ឆី</p> <p>៤. វិវាដបរិច្ឆី</p> <p>៥. ឧទ្យោគបរិច្ឆី</p> <p>៦. ភិស្សបរិច្ឆី</p> <p>៧. ទ្រោណបរិច្ឆី</p> <p>៨. កណ៌បរិច្ឆី</p> <p>៩. សល្យបរិច្ឆី</p> | <p>១០. សោប្តិកបរិច្ឆី</p> <p>១១. ស្រ្តីបរិច្ឆី</p> <p>១២. សាន្តិបរិច្ឆី</p> <p>១៣. អនុសាសនបរិច្ឆី</p> <p>១៤. អស្សមេតិកបរិច្ឆី</p> <p>១៥. អានុសមាសិកបរិច្ឆី</p> <p>១៦. មោសលបរិច្ឆី</p> <p>១៧. មហាប្រស្ថានិកបរិច្ឆី</p> <p>១៨. សុត្តាណាហណបរិច្ឆី</p> |
|---|--|

### បាដិហារិយ៍ ៣

បាដិហារិយ៍ គឺសកម្មភាពអស្សារ្យត្ថស្ងប់ស្ងួត កើតឡើងពីការសំដែងសមត្ថភាពរបស់ឧត្តរិយនុស្សមានព្រះពុទ្ធអង្គជាដើម ឬ គ្រូបាដិហារិយ៍ =

- |                       |   |   |
|-----------------------|---|---|
| ១. អនុសាសនីបាដិហារិយ៍ | = | ការប្រៀនប្រដៅយ៉ាងអស្សារ្យ                                   |
| ២. អាទេសនាបាដិហារិយ៍  | = | ការដឹងចិត្តនិងការទាយចិត្ត អ្នកដទៃបាន ត្រឹមត្រូវយ៉ាងអស្សារ្យ |
| ៣. អនិបាដិហារិយ៍      | = | ការសំដែងព្រឹត្តិយ៉ាងអស្សារ្យ                                |

ធាតុតាម ១១

រាប់តាមលំដាប់រៀងពីលើទៅក្រោមម្ខាង =

- ១. អត្តលោក្ខណ៍ = មានអភិបាលឈ្មោះ មហាមាយៈ
- ២. វិចិត្រលោក្ខណ៍ = មានអភិបាលឈ្មោះ បរាគភ័ស្តុរៈ
- ៣. សុគតលោក្ខណ៍ = មានអភិបាលឈ្មោះ ពលី
- ៤. តមោគលោក្ខណ៍ = មានអភិបាលឈ្មោះ មាយៈ
- ៥. មហាគលោក្ខណ៍ = ជាលំនៅរបស់ពួកនាគ
- ៦. រសាគលោក្ខណ៍ = ជាលំនៅរបស់ពួកទៃត្យនិងទានព
- ៧. ធាតុតាម = ជាលំនៅរបស់វាសុគតនាគរាជ

ធាតុធម៌ ១៤

- ១. កោដោ = ទ័ង
- ២. ឧបនាហោ = សត្វរៀង
- ៣. មត្តោ = រមិលគុណគេ
- ៤. បណាសោ = បើកកំពស់ខ្លួន
- ៥. ឥស្សា = ច្រវែណន
- ៦. មត្តិយំ = កំណាញ់
- ៧. មាយា = លាក់ទោសកំហុសទុក
- ៨. សាធម្ម្យ = អ្នក
- ៩. ចម្ពោ = ចរិស



- ១០. សារម្តៅ = ប្រដេងយកឃ្លោះ
- ១១. មាតោ = ទុកខ្លួនថាវិសេសជាងគេ
- ១២. អតិមាតោ = មើលងាយគេ
- ១៣. មមោ = ស្រវីវាលវត្តភិត
- ១៤. បមាមោ = រក្សសប្រយោស

បារិសុទ្ធិសីល ៤

បារិសុទ្ធិសីល គឺសីលបរិសុទ្ធ សំរាប់បញ្ចជិតពុទ្ធសាសនា  
 ធម្មប្បារិសុទ្ធិសីល =

- ១. បាតិមោក្ខសង្ខារ = ប្រព្រឹត្តត្រឹមត្រូវតាមពុទ្ធាគុញ្ញាត
- ២. ឥន្ទ្រិយសង្ខារ = សង្ខេបឥន្ទ្រិយទាំង ៧
- ៣. អាជីវបារិសុទ្ធិ = ចិញ្ចឹមជីវិតក្នុងសេចក្តីបរិសុទ្ធ
- ៤. បច្ចយសន្តិស្សិត = ពិចារណារួច ទើបទទួលបច្ច័យ ៤

បុគ្គលគេមើលងាយ ១០

- ១. វិទ្ធា = ស្រីមេម៉ាយ
- ២. ទុព្វលោ = មនុស្សពិការ
- ៣. អមិត្តញាតិគោ = មនុស្សគ្មានញាតិមិត្ត
- ៤. មហាគ្សសោ = អនុស្សមាគប់ណុលច្រើន
- ៥. គរុកាពាធិកោ = មនុស្សឈឺច្រើន

- ១. បាបមិត្តា = មនុស្សមានបិត្តអាហ្មក់
- ២. ធនហិទោ = មនុស្សអស់ទ្រព្យ
- ៣. អាហារហិទោ = មនុស្សខ្វះចំណីអាហារ
- ៤. កម្មហិទោ = មនុស្សចំនេរការ
- ៥. រយោបរិហិទោ = មនុស្សជរា

**បុគ្គលអវល ១៣**

- ១. បណ្ណកោ = មនុស្សខ្ចីយ
- ២. ឧកតោព្យាធនកោ = មនុស្សមានភេទពីរ ជួនជាប្រុស ជួនជាស្រី
- ៣. ថេយ្យសំវាសកោ = មនុស្សក្លែងជាបព្វជិត
- ៤. ធិត្តិយបក្កន្តកោ = មនុស្សចូលជើងពួកគិរិយ
- ៥. ពិរត្តាទោ = សត្វពិរត្តាភិ
- ៦. មាតុបរាតកោ = មនុស្សសំលាប់ម្តាយ
- ៧. បិតុបរាតកោ = មនុស្សសំលាប់បិត
- ៨. អហន្តបរាតកោ = មនុស្សសំលាប់ព្រះអរហន្ត
- ៩. លោហិតុប្បាទកោ = មនុស្សព្យាបាទព្រះពុទ្ធអង្គអោយចេញឈាម
- ១០. សង្ឃភេទកោ = បុគ្គលបំបែកសង្ឃ
- ១១. ភិក្ខុនិទ្ធិសកោ = មនុស្សរួមសង្វាសនឹងភិក្ខុនី
- ១២. ឧនិសេតិសេន្យា = មនុស្សអាហារមិនគ្រប់ ២០ ថ្ងៃ
- ១៣. អត្ថិវេរតកោ = មនុស្សត្រូវអាហារត្រូវការជិតកាលខ្លួននៅជាកិក្ខុ

**បន្ថែម** បុគ្គល ១១ យ៉ាងទាំងដើមបូស៍ជាបព្វជិតមិនបាន  
 - បុគ្គល ២ យ៉ាងចុងក្រោយ បូស៍ជាកិក្ខុមិនបាន តែបូស៍ជាសាម  
 ណេរបាន

បុណ្យកិរិយាវត្ថុ ១០

បុណ្យកិរិយាវត្ថុ គឺ វត្ថុជាមូលដ្ឋាននៃទាម្បីបុណ្យ

- ១. ទានអំពៅ = បុណ្យសំរេចដោយអំណោយទាន
- ២. ស័រមេម៉ែ = បុណ្យសំរេចដោយការក្សានុពល
- ៣. ភារនាម័រ = បុណ្យសំរេចដោយការអប់រំចិត្ត
- ៤. អរចាយនអំពៅ = បុណ្យសំរេចដោយការប្រព្រឹត្តិទុក្ខកំពុង
- ៥. វិយោទអំពៅ = បុណ្យសំរេចដោយការខ្វះខ្វែងក្នុងអំពើគាប់
- ៦. បត្តិទានអំពៅ = បុណ្យសំរេចដោយអំណោយចំណែកបុណ្យ
- ៧. បុត្តានុមោទនាអំពៅ = បុណ្យសំរេចដោយការអនុមោទនាចំណែកបុណ្យ
- ៨. កិច្ចស្សនាអំពៅ = បុណ្យសំរេចដោយការស្នាក់នៅ
- ៩. កិច្ចទេសនាអំពៅ = បុណ្យសំរេចដោយការសិវ័សិវតិ
- ១០. វិជ្ជាជុកជុរ = ការគំរើវិញ្ញាណចំណេះដឹង

បុណ្យមិច្ឆា ៥ នៃខេត្តច្បុក

- ១. ផ្កាចិត្តស្វិតស្រពោន
- ២. សំរោង្រុបិចារក្របណាត់
- ៣. ច្រើនស្រពិច្រៀត
- ៤. ពណ៌សំបុរស្រណាវ
- ៥. គុណ្យទាននឹងអាសានៈ

# ប៊ុស៊ីស ១៤ របស់ជូដក

១. បាតពើងធំស្តុកកោងក្នុង
២. ក្រកកខ្មៅស្អុយ
៣. កំភួនលើកដាច់សាច់ដុំរយេងរយោង ដូចផ្លែទោងទុំ
៤. ពពីរមាត់បើព្យាយាម
៥. ទឹកមាត់ប្រសើរស្រាក់ជោកថ្នាល
៦. ចង្កឹមសស្លាចដូចខ្មាយព្រូក
៧. ច្របុះទាក់
៨. ពោះកំបាំងប៊ុនក្អម
៩. ខ្នាបាក់កោងក្នុង
១០. ភ្នែកស្រលៀងស្រលេរ ខ្ពស់ម្ខាងទាបម្ខាង
១១. ដុកចង្ការីងស្រមូរ ដូចល្អសទត់ផង
១២. សក់ច្រាលច្រាញ់កង្កួញរញ្ជលៀង
១៣. សរសៃឡើងរាមនិងអាច់រុយពេញខ្លួន
១៤. ភែរភែកលៀងដូចភែកត្នា
១៥. ជងខ្លួនរៀចក្នុងដូចគេធ្វើលេង
១៦. លើកវិញកកភែក
១៧. រោមវិញពេញខ្លួនដូចរោមព្រូក
១៨. សំលៀកបំពាក់ស្បែកខ្លា

# ប៊ុសសព្ទនាមខ្មែរបុរាណ

រាប់តាមលំដាប់អក្សរ =

កញ្ជ្រងប្រះអញ	ក្លោញលេ
កន្ទោញ	ក្លោញស្រុក
កម្រតេងជគត	គុរ
កម្រតេងជគតសេនាបតិ	គេក្លោញ
កម្រតេងអញ	ហោ
កម្រតេងអញតគុរ	ចិ
កុ	ក្លោញ
កុរាត	តបស្វិតគវ័តពាទ្រុះ
កុរាតក្លោញ	តាំងកន្ទេង
កុរង	តាំងកម្រតេងអញ
កុរេក	តាំងក្លោញ
កំ	តាញស្តេច
កំស្តេង	តាញអញ
ក្លោញ	តេង
ក្លោញកម្រតេងអញ	តេងតូន
ក្លោញ	តេងហ្សង
កោញតម្កល	តៃ
ក្លោញទំ	បុចះអញ

ចុះខេង

ព្រះកម្រតេងអញ

ចូរោហិត

ព្រះកម្រតេងអញតតុរ

ចូយាង

ព្រះតបស្វី

ចោ

ព្រះអង្គេង

ចោទាស

សញ្ញក

ចោញ

សិ

ចោញភ្លោញ

សេនាបតិ

ចហាដេរ

ស្តេចហ្សង

មុនិ

ស្តេចអញ

មេ

ស្រី

ម្រគញ

ហោតរ

ម្រគញភ្លោញ

ហ្សង

ម្រគញកុរុង

អញ

ម្រគាញ

អង្គេង

សោញ

អម្រះ

រា

អាចាយិ

រាច

អំពាស

ប្រះ

ធូ

បំរាមបញ្ជី ៤

១. កុំយកពងមាន់ទៅធ្វើទឹកក្អែក
២. កុំយកដែកទៅធ្វើទឹកដាងដំ
៣. កុំយកស្រាថ្នាំទៅធ្វើទឹកប្រមឹក
៤. កុំយកក្រាប់ឥឡឹកទៅធ្វើទឹកអ្នកចំការ

បំរើ ៥

- |            |   |              |
|------------|---|--------------|
| ១. ចោរកាស  | = | បំរើដូចចោរ   |
| ២. អយ្យកាស | = | បំរើដូចនាយក  |
| ៣. សន្តកាស | = | បំរើដូចមិត្ត |
| ៤. ញាតិកាស | = | បំរើដូចញាតិ  |
| ៥. អគ្គកាស | = | បំរើដូចនួន   |

ប្តី ៧

- |              |   |               |
|--------------|---|---------------|
| ១. តែកភស្តា  | = | ប្តីដូចយោធា   |
| ២. ចោរភស្តា  | = | ប្តីដូចចោរ    |
| ៣. អយ្យភស្តា | = | ប្តីដូចម្ចាស់ |
| ៤. បិតាភស្តា | = | ប្តីដូចឥតុក   |
| ៥. ភាតាភស្តា | = | ប្តីដូចបង     |
| ៦. សហាយភស្តា | = | ប្តីដូចសំលាញ់ |
| ៧. ទាសភស្តា  | = | ប្តីដូចខ្ញុំ  |

ប្រពន្ធ ៧

- ពេជ្ជយាតភិយា = វិល្លស រៀនប្រណាល មើលងាយ
- [ ឬ គេតាភិយា ] យោរយោ
- ចោរិភិយា - ខ្លួនច្របូស ខ្លះខ្លាយ បង្ខំបង្ហោច
- [ ឬ គក្កិភិយា ] បញ្ជើរាង វាយបូក
- សត្រុភិយា - យកវែតចិត្តរាង សិវែតរាង ចេះត្រួតត្រា
- [ ឬ មេហ្យាភិយា ] ដេរប្រចង្កុក និងកើងដំបូក្ខាន
- មាតុភិយា = ផ្គត់ផ្គង់ទ្រព្យ ចេះពង្រីក្ខាន បំរើទុកដាក់
- [ ឬ មាតាភិយា ] ជួយរកស៊ី ចិត្តទូលាយ
- ភាតុភិយា = ស្រលាញ់បង្ខំដូចបង អត់តង់ បំរើយក
- [ ឬ ភតិភិយា ] ចិត្ត ចេះខ្មាសរៀន
- មិត្តភិយា - មិនវិល្លស ស្មោះត្រង់ បូពរមេត្រី
- [ ឬ សខិភិយា ]
- ទាសភិយា = គួរអោយអាណិត ច្រោះស្រ្គុត មិនតបត
- [ ឬ ទាសិភិយា ]

ប្រពន្ធប្រះឥន្ទ ៤

- ទាសសុតិក្រា
- ទាសសុជានា
- ទាសសុតម្លា
- ទាសសុតន្ទា



## ប្រពន្ធកើលងាយថ្មី ៨ ប្រការ

១. ថ្មីក្រ
២. ថ្មីឈឺ
៣. ថ្មីចាស់
៤. ថ្មីប្រមឹក
៥. ថ្មីល្ងង់
៦. ថ្មីសោះអង្គើយ
៧. ថ្មីមិនស្អាត
៨. ថ្មីមិនចេះរកប្រាក់

## ប្រភពបញ្ហា ៤

- |    |             |   |        |
|----|-------------|---|--------|
| ១. | សុ. (សុត)   | = | ស្តាប់ |
| ២. | ចិ. (ចិន្ត) | = | គិត    |
| ៣. | បុ. (បុគ្គ) | = | សួរ    |
| ៤. | លិ. (លិខ)   | = | សរសេរ  |

## ប្រយ័ត្ន ៣

- |    |                |   |                 |
|----|----------------|---|-----------------|
| ១. | ប្រយ័ត្នគំនិត  | = | ពេលនៅម្នាក់ឯង   |
| ២. | ប្រយ័ត្នចិត្ត  | = | ពេលនៅជុំគ្រួសារ |
| ៣. | ប្រយ័ត្នអណ្តាត | = | ពេលនៅក្នុងជំនុំ |

## ប្រយោជន៍បច្ចុប្បន្ន ៥

ប្រយោជន៍បច្ចុប្បន្ន ឬ ទិដ្ឋភាពប្រយោជន៍ = សង្ខារ

១. ឧដ្ឋានសម្បទា = វិញ្ញាណព្រម
២. អារក្ខសម្បទា = រក្សាព្រម
៣. កល្យាណមិត្តភាព = សេពគប់អ្នកល្អ
៤. សមជីវិតា = ចិញ្ចឹមជីវិតតាមកំលាំងទ្រព្យ

## ច្រវ័ត្តិកាលសង្ខមខ្មែរ

១. សម័យបុរេច្រវ័ត្តិ = មុនស.វ. ១
២. សម័យនេតវ័ត្តិ = ស.វ. ១ → ស.វ. ៦
៣. សម័យចិនឡា = ស.វ. ៧ → ស.វ. ៩
៤. សម័យមហានគរ = ស.វ. ៩ → ស.វ. ១៥ (កណ្តាល)
៥. សម័យច្របូកច្របល់ = ស.វ. ១៥ (កណ្តាល) → ស.វ. ១៦ (កណ្តាល)
៦. សម័យលង្វែក = ស.វ. ១៦ (កណ្តាល) → ស.វ. ១៦ (ចុង)
៧. សម័យច្របូកច្របល់ = ស.វ. ១៧ (ចុង) → ស.វ. ១៧ (ដើម)
៨. សម័យឧត្តុង្គ = ស.វ. ១៧ (ដើម) → ស.វ. ១៩ (ចុង)
៩. សម័យភ្នំពេញ = ស.វ. ១៩ (ចុង) → សព្វថ្ងៃ

ប្រេត ៣៦

- |                         |                           |
|-------------------------|---------------------------|
| ១. ប្រេតសិរស្តស្លក់អ្នក | ១៩. ប្រេតដំសាច់           |
| ២. ប្រេតសិរសាកសព        | ២០. ប្រេតរបកស្បែក         |
| ៣. ប្រេតសិរដាច់         | ២១. ប្រេតរោមព្រះខ័ន       |
| ៤. ប្រេតបៀមភ្លើង        | ២២. ប្រេតរោមលំពែង         |
| ៥. ប្រេតមារក្កិតម្តុយ   | ២៣. ប្រេតរោមព្រួញ         |
| ៦. ប្រេតតណ្ហាត្រាស      | ២៤. ប្រេតរោមមូល           |
| ៧. ប្រេតខ្មៅ            | ២៥. ប្រេតរោមមូលបែបទី ២    |
| ៨. ប្រេតក្រចករង         | ២៦. ប្រេតលិដ្ឋង           |
| ៩. ប្រេតធំ              | ២៧. ប្រេតលង់អាច់          |
| ១០. ប្រេតពស់            | ២៨. ប្រេតស្រីឥតស្បែក      |
| ១១. ប្រេតរោមនាតែវិថូ    | ២៩. ប្រេតស្តុយ            |
| ១២. ប្រេតមានប្លង់       | ៣០. ប្រេតភ្លើង            |
| ១៣. ប្រេតទទួលអាទិសង្ស   | ៣១. ប្រេតកំបុតក           |
| ១៤. ប្រេតស្រែកឃ្នាន     | ៣២. ប្រេតដូចភិក្ខុ        |
| ១៥. ប្រេតនេះភ្នៅ        | ៣៣. ប្រេតដូចភិក្ខុនី      |
| ១៦. ប្រេតកើតពីអសុភ      | ៣៤. ប្រេតដូចនាងសិក្ខាមាទា |
| ១៧. ប្រេតភ្លើង          | ៣៥. ប្រេតដូចសាមណេរ        |
| ១៨. ប្រេតសាច់           | ៣៦. ប្រេតដូចនាងសាមណេរី    |

## ពណ៌សំពត់ប្រចាំថ្ងៃ

- |                   |               |
|-------------------|---------------|
| ១. ថ្ងៃអាទិត្យ    | ពណ៌ ក្រហម     |
| ២. ថ្ងៃចន្ទ       | ពណ៌ លឿងទុំ    |
| ៣. ថ្ងៃអង្គារ     | ពណ៌ ស្វាយ     |
| ៤. ថ្ងៃពុធ        | ពណ៌ ស៊ីលេប៊ីប |
| ៥. ថ្ងៃព្រហស្បតិ៍ | ពណ៌ បៃតង      |
| ៦. ថ្ងៃសុក្រ      | ពណ៌ ខៀវ       |
| ៧. ថ្ងៃសៅរ៍       | ពណ៌ ក្រហមទុំ  |

### ពន្លឺ ៤

- |             |                    |
|-------------|--------------------|
| ១. ចន្ទាភា  | = ពន្លឺព្រះចន្ទី   |
| ២. សុរិយាភា | = ពន្លឺព្រះអាទិត្យ |
| ៣. អគ្យាភា  | = ពន្លឺភ្លើង       |
| ៤. បញ្ចាភា  | = ពន្លឺបញ្ចា       |

### ពរ ៣ របស់មិន

- |           |              |
|-----------|--------------|
| ១. ហុតិ   | = បុណ្យកុសល  |
| ២. ម្បុកិ | = យសសក្តិ    |
| ៣. សិរិ   | = អាយុវឌ្ឍនៈ |

## ព្រះ ៤ ប្រការ

ព្រះ វិគុណពាគីគូប្រាថ្នា =

- ១. អាយុ = អាយុយិនបុរ
- ២. រណ្ណៈ = សំបុរល្អស្រស់
- ៣. សុខៈ = ចិត្តិករាយ
- ៤. ពលៈ = កំលាំងមាំមួន

## ព្រះ ៥ ប្រការ

- ១. អាយុ = អាយុយិនបុរ
- ២. រណ្ណៈ = សំបុរល្អស្រស់
- ៣. សុខៈ = ចិត្តិករាយ
- ៤. ពលៈ = កំលាំងមាំមួន
- ៥. បរិភោគៈ = បញ្ចាញោសវៃ

## ព្រះ ៥

- ១. ភិក្ខុភិក្ខុវិញ្ញាណ = ភិក្ខុភិក្ខុវិញ្ញាណ ឬ បញ្ចុតថេរី =
- ២. ភិក្ខុភិក្ខុវិញ្ញាណ = ភិក្ខុភិក្ខុវិញ្ញាណ
- ៣. ភិក្ខុភិក្ខុវិញ្ញាណ = ភិក្ខុភិក្ខុវិញ្ញាណ
- ៤. ភិក្ខុភិក្ខុវិញ្ញាណ = ភិក្ខុភិក្ខុវិញ្ញាណ
- ៥. ភិក្ខុភិក្ខុវិញ្ញាណ = ភិក្ខុភិក្ខុវិញ្ញាណ

### ពុទ្ធនិយាយា ៣

ពុទ្ធនិយាយា គឺការប្រព្រឹត្តិរបស់ព្រះពុទ្ធអង្គ =

- ១. ពុទ្ធក្នុងនិយាយា = ប្រព្រឹត្តិដើម្បីត្រាស់ដឹង
- ២. ញាតក្នុងនិយាយា = ប្រព្រឹត្តិដើម្បីសង្គ្រោះញាតិ
- ៣. លោកក្នុងនិយាយា = ប្រព្រឹត្តិដើម្បីសង្គ្រោះសត្វលោក

### ពុទ្ធក្នុងនិយាយា ៥

ពុទ្ធក្នុងនិយាយា គឺការប្រព្រឹត្តិ ដើម្បីត្រាស់ដឹងរបស់ព្រះពុទ្ធអង្គ ឬ ពុទ្ធកិច្ច =

- ១. ពេលប្រព្រឹត្តិ = បិណ្ឌបាត
- ២. ពេលសៀល = សំដែងធម្មទេសនា
- ៣. ពេលព្រលប់ = ទូន្មានភិក្ខុសង្ឃ
- ៤. ពេលអធ្រាត្រ = ចូលឃោន
- ៥. ពេលរៀនសូត្រ = ប្របើលមើលឧបទិសរូបសត្វលោកដើម្បីច្រាស

### ពុទ្ធប្រព្រឹត្តិ

- ១. បដិសន្ធិ
  - ព្រហ្មសន្ធិ ១៥ កើត អាសារណ
  - ៥៥៥ មុន គ.ស. (១)
- ២. ប្រសូត
  - សុក្រ ១៥ កើត ពិសាខ
  - ៥៥៨ មុន គ.ស. (១)
  - ៥៦០ មុន គ.ស. (២)

- ៣. អភិសេក = ជន្មាយុ ១៦
  - ៥៤២ មុន គ.ស. ( ១ )
- ៤. ចេញបួស = ជន្មាយុ ២៩
  - ៥២៩ មុន គ.ស. ( ១ )
  - ៥៣១ មុន គ.ស. ( ២ )
- ៥. ត្រាស់ដឹង = ជន្មាយុ ៣៥
  - ពុធ ១៥ កើត ពិសាខ
  - ៥២៣ មុន គ.ស. ( ១ )
  - ៥២៥ មុន គ.ស. ( ២ )
- ៦. បរិនិព្វាន = ជន្មាយុ ៨០
  - អង្គារ ១៥ កើត ពិសាខ
  - ៤៧៨ មុន គ.ស. ( ១ )
  - ៤៨០ មុន គ.ស. ( ២ )

### ពោធិកាល ៣

ពោធិកាល គឺសម័យកាល ៤៥ ឆ្នាំ ដែលស្ថិតនៅចន្លោះពេលត្រាស់ដឹង  
និងពេលបរិនិព្វាន របស់ព្រះពុទ្ធអង្គ

- ១. បឋមពោធិកាល = ១៥ ឆ្នាំទី ១  
( ព្រះជន្ម ៣៦ ដល់ ៥០ )
- ២. មជ្ឈមពោធិកាល = ១៥ ឆ្នាំទី ២  
( ព្រះជន្ម ៥១ ដល់ ៦៥ )

---

( ១ ) តាម Jean Filliozart ( ២ ) តាម Louis Finot

( ព្រះជន្ម ៦៦ ដល់ ៨២ )

ពោធិសត្វមហាយាន ៨

- ១. ព្រះអរលោកិតេស្វរៈ ឬ លោកេស្វរៈ ឬ បន្ទុបាណិ = ពោធិសត្វ ជួយសង្គ្រោះនិងអោយសុខ
- ២. ព្រះមញ្ចស្រី = ពោធិសត្វគុលាការ កាន់សៀវភៅមួយនិងព្រះខាន់មួយ ហើយគង់លើរូបគោ
- ៣. ព្រះសមន្តកទ្រ = ពោធិសត្វគ្របគ្រងខ្នាន់សាសនា គង់លើរូបដំរី
- ៤. ព្រះមេត្រេយ = ពោធិសត្វដែលនឹងបានទៅជាព្រះពុទ្ធអង្គ បន្ទាប់ពីព្រះសមណគោតម
- ៥. ព្រះភ័ក្តិភិ = ពោធិសត្វស្រង់មកុស្សពីនរក
- ៦. ព្រះជ្រេបាណិ = ពោធិសត្វការពារសាសនា កាន់រន្ទះ
- ៧. ព្រះនាងប្រជ្ញាបារមិតា = ពោធិសត្វជាតិមិត្តរូបនៃបញ្ញាដ៏ខ្ពង់ខ្ពស់

ព្រះបូរិមារធិ ៤

ព្រះបូរិមារធិ គឺ ធម៌ជាទីលំនៅនៃចិត្តដ៏ប្រសើរ

- ១. មេត្តា = សេចក្តីរាប់អាន
- ២. ករុណា = សេចក្តីអាណិត
- ៣. មុទិតា = សេចក្តីត្រេកអរចំពោះសុខអ្នកដទៃ
- ៤. ឧបេក្ខា = សេចក្តីស្មោះស្មើ



ព្រហ្មសម្ពុទ្ធ ៨

ព្រហ្មសម្ពុទ្ធ គឺសំលេងព្រហ្ម =

- ១. វិស្សដ្ឋោ = សំលេងព្រះស្រលះ
- ២. វិញ្ញយោ = សំលេងបញ្ជាក់
- ៣. មក្កោ = សំលេងទន់ពីរោះ
- ៤. សវនិយោ = សំលេងគួរអោយចង់ស្តាប់
- ៥. តិទ្កោ = សំលេងវែង
- ៦. អវិសារី = សំលេងមូល
- ៧. គម្ពីរោ = សំលេងព្រេង
- ៨. និទ្ទាទិ = សំលេងរំពង

ព្រាហ្មណ៍ស្នូម ៨ នាក់សុំដីព្រះវេស្សន្តរ

- ១. រាមព្រាហ្មណ៍
- ២. ធម្មព្រាហ្មណ៍
- ៣. លក្ខណព្រាហ្មណ៍
- ៤. សុជាតិមន្តព្រាហ្មណ៍
- ៥. យក្ខព្រាហ្មណ៍
- ៦. សុជាតព្រាហ្មណ៍
- ៧. កោណ្ឌញ្ញព្រាហ្មណ៍
- ៨. សុយាមព្រាហ្មណ៍

### ព្រះពុទ្ធ ៣ ប្រភេទ

- ១. ព្រះសព្វញ្ញពុទ្ធ = ត្រាស់ដឹងគ្រប់សព្វ ហើយអាចអប់រំអ្នកដទៃ  
 អោយត្រាស់ដឹងតាមបាន
- ២. ព្រះបច្ចេកពុទ្ធ = ត្រាស់ដឹងបានគេខ្លួនឯង មិនអាចអប់រំ  
 ដទៃអោយត្រាស់ដឹងតាមបាន
- ៣. ព្រះអនុពុទ្ធ = ត្រាស់ដឹងតាមព្រះសព្វញ្ញពុទ្ធ

### ព្រះពុទ្ធ ១០ ទិស

- ១. ព្រះពុទ្ធ បទុមុត្តរ = នៅទិសបូព៌
- ២. ព្រះពុទ្ធ វេរិត = នៅទិសិអាគ្នេយ៍
- ៣. ព្រះពុទ្ធ គស្សប = នៅទិសទក្សិណ
- ៤. ព្រះពុទ្ធ សុមង្គល = នៅទិសនិរតី
- ៥. ព្រះពុទ្ធ សិខិ = នៅទិសបស្ចឹម
- ៦. ព្រះពុទ្ធ មេធាង្គរ = នៅទិសពាយព្យ
- ៧. ព្រះពុទ្ធ សមណគោតម = នៅទិសឧត្តរ
- ៨. ព្រះពុទ្ធ សារណង្គរ = នៅទិសឦសាន
- ៩. ព្រះពុទ្ធ កកុសន្ទៈ = នៅលើផែនដី
- ១០. ព្រះពុទ្ធ ទីបង្ការ = នៅក្នុងអាកាស

ព្រះគុដ ២៨

- |                   |                   |
|-------------------|-------------------|
| ១. ព្រះតណ្ហង្គរ   | ១៥. ព្រះសុផាត     |
| ២. ព្រះមេធាន      | ១៦. ព្រះបិយមស្សី  |
| ៣. ព្រះសរណង្គរ    | ១៧. ព្រះអត្តមស្សី |
| ៤. ព្រះបិប្ផ      | ១៨. ព្រះធម្មមស្សី |
| ៥. ព្រះកោណ្ឌក្ខ   | ១៩. ព្រះសិទ្ធាត្ត |
| ៦. ព្រះមង្គល      | ២០. ព្រះតិស្ស     |
| ៧. ព្រះសុមន       | ២១. ព្រះបុស្ស     |
| ៨. ព្រះវររត       | ២២. ព្រះបិមស្សី   |
| ៩. ព្រះសោភិត      | ២៣. ព្រះសិទិ      |
| ១០. ព្រះអនោមស្សី  | ២៤. ព្រះវេសត្ត    |
| ១១. ព្រះបុស្ស     | ២៥. ព្រះកក្កសន្ទៈ |
| ១២. ព្រះនារត      | ២៦. ព្រះភោតាគមនៈ  |
| ១៣. ព្រះបន្ទុក្ខរ | ២៧. ព្រះកស្សប     |
| ១៤. ព្រះសុមេត     | ២៨. ព្រះគោតម      |

ព្រះអារក្សដ៏មិស

- |                  |   |           |
|------------------|---|-----------|
| ១ ព្រះសារិបុត្រ  | — | ទិសតក្សិណ |
| ២ ព្រះអាណត្ត     | — | ទិសបស្ចិម |
| ៣ ព្រះអោត្តប្បាណ | — | ទិសខត្តរ  |

៤. ព្រះកោណ្ឌក្ខ	=	ទិសបូព៌	១១
៥. ព្រះគប្បិ	=	ទិសពាយព្យ	១២
៦. ព្រះឧបាសិ	=	ទិសភិវិ	១៣
៧. ព្រះបរាសុប	=	ទិសអាគ្នេយ៍	១៤
៨. ព្រះវាយុ	=	ទិសឦសាន	១៥

បញ្ជី ១៤

ភត្ត គឺចំណីអាហារសំរាប់ព្រះភិក្ខុ =

១. សង្ឃភត្ត = ភត្តប្រគេនភិក្ខុ ចាប់ពី ៤ អង្ក ឡើងទៅ
២. ខន្ទេសភត្ត = ភត្តប្រគេនភិក្ខុ ត្រឹម ៣ អង្កយ៉ាងច្រើន
៣. ទិមន្តេសភត្ត = ភត្តប្រគេនភិក្ខុ ដែលបានទិមន្តមក
៤. សលាភត្ត = ភត្តប្រគេនភិក្ខុ ដែលចាប់ស្លាកត្រូវឈ្មោះ
៥. បព្វិភត្ត = ភត្តប្រគេនភិក្ខុ ចំពោះភិក្ខុឯង ( ខ្មែរឬក្រោយ )
៦. ខចោសទិកភត្ត = ភត្តប្រគេនភិក្ខុ ចំពោះភិក្ខុផ្សេងខ្លួន
៧. បាតិមទិកភត្ត = ភត្តប្រគេនភិក្ខុ ចំពោះភិក្ខុផ្សេងៗទៀតនិងមួយរោង
៨. អាគត្តភត្ត = ភត្តប្រគេនភិក្ខុ ទើបមកដល់
៩. គបិកភត្ត = ភត្តប្រគេនភិក្ខុ ចេញដំណើរ

១០. គិលានភត្ត	=	ភត្តប្រគេនភិក្ខុ ឈី
១១. គិលាទូបជ្ជាកភត្ត	=	ភត្តប្រគេនភិក្ខុ ថៃភិក្ខុឈី
១២. និច្ចភត្ត	=	ភត្តប្រគេនភិក្ខុ ជានិច្ច
១៣. កុដិកភត្ត	=	ភត្តប្រគេនភិក្ខុ នៅកុដិ
១៤. វារកភត្ត	=	ភត្តប្រគេនភិក្ខុ តាមវេន្ទ

### ភទ្ទកប្ប

ភទ្ទកប្ប គឺកប្បដ៏ចំរើន មានព្រះពុទ្ធស្រាស់ ៥ អង្គ

១. ព្រះកកុសន្ទៈ
២. ព្រះកោនាគមន
៣. ព្រះកស្សប
៤. ព្រះគោតម
៥. ព្រះអរិយមេត្តេយ្យ

### ភំរិ ៣

- |              |   |             |
|--------------|---|-------------|
| ១. ជរាភយំ    | = | ភ័យពីចាស់   |
| ២. ព្យាធិភយំ | = | ភ័យពីឈឺ     |
| ៣. មរណភយំ    | = | ភ័យពីស្លាប់ |

ក្បួនរាយ ១០

- ១. រាជភ័យ = ស្តេចជិះជាន់រាស្ត្រ
- ២. ចោរភ័យ = ចោរលួចបួនកាប់សំលាប់
- ៣. អគ្គិភ័យ = ភ្លើងចេះផ្ទះ
- ៤. អសន្តិភ័យ = រន្ទះចាញ់
- ៥. បេទនិភ័យ = វែនដីរញួយ
- ៦. រាតភ័យ = ព្យុះសង្ឃ្រាបកំកំទេច
- ៧. ខនតភ័យ = ទឹកដន់ពិចភូមិស្រុក
- ៨. ទុក្ខិភ័យ = អនុស្សអត់ឃ្លាន
- ៩. ព្យាទិភ័យ = ជំងឺរាតត្បាត
- ១០. សត្វភ័យ = ចំបាំងរាំរាជពរ

ក្បួនតួបរិកណ្ណ

ក្បួនតួបរិកណ្ណ គឺក្បួន ៧ ជាន់ ព័ទ្ធជុំវិញ ក្បួនព្រះសុខេរ្យ រាប់ពីក្រោមទៅក្នុង =

- ១. ក្បួនសុខស្យុនៈ
- ២. ក្បួនរឹក
- ៣. ក្បួនសិរិទ្ធៈ
- ៤. ក្បួនយុគទ្វិរៈ
- ៥. ក្បួនមិទ្ធារៈ
- ៦. ក្បួនវិទេពិកៈ
- ៧. ក្បួនសុភកណ្ណៈ

# ភ្លើង ៧

- ១. រាតត្ថិ = ភ្លើងជារាតៈ
- ២. ទោសត្ថិ = ភ្លើងជារទោសៈ
- ៣. មោហត្ថិ = ភ្លើងជារមោហៈ
- ៤. អាហុទេយ្យត្ថិ = ភ្លើងជារអ្នកគូរពោល
- ៥. គហបតិក្ខិ = ភ្លើងជារគហបតី
- ៦. ទត្ថិណេយ្យត្ថិ = ភ្លើងជារអ្នកទទួលយកទាន
- ៧. កម្មត្ថិ = ភ្លើងនេះពីមុន

## ភ្លើងប្រពៃណីខ្មែរ

- |                   |                        |
|-------------------|------------------------|
| ភ្លើងការ          | ភ្លើងប្រគំ             |
| ភ្លើងកំដរចាំភ្លោក | ភ្លើងផ្គុំស្លឹក        |
| ភ្លើងខ្សែសៀវ      | ភ្លើងភ្លយបំពង់ប្រាំ    |
| ភ្លើងគងដប់បី      | ភ្លើងភ្លយបំពង់ប្រាំពីរ |
| ភ្លើងគងប្រាំមួយ   | ភ្លើងស្នែង             |
| ភ្លើងទ្រខ្មែរ     | ភ្លើងអារក្ស            |

# រឿងអ្នកតា

រឿងកងសោយ

រឿងកន្សែងក្រហម

រឿងកំរែង

រឿងខ្នងភ្នំ

រឿងខ្មោច

រឿងខ្មោចបណ្តែត

រឿងពំទារប៉េរ៉ា

រឿងជ្រុង

រឿងជំបងវែក

រឿងពូកគង់

រឿងតូចស្តើង

រឿងបញ្ចុះក្រហម

រឿងបារី

រឿងប្រគំ

រឿងបាត់កាយ

រឿងភ្នំរាង

រឿងសំពោង

រឿងសំពៅច្រាយ

រឿងស្តេចដើរ

រឿងស្រីខ្មៅ

។ល។

## មង្គល ៣៨

មង្គល គឺ ហែតុនាំអោយកើតសេចក្តីសុខចម្រើន

មង្គលទី ១

=

មិនសេពគប់មនុស្សពាចា

មង្គលទី ២

=

សេពគប់បណ្ឌិត

មង្គលទី ៣

=

គោរពវត្ថុនិងមនុស្សដែលកូរគោរព

មង្គលទី ៤

=

រស់នៅក្នុងប្រទេសគួរគោរព

មង្គលទី ៥

=

ធ្វើអំពើល្អពីមុន

មង្គលទី ៦

=

រក្សាខ្លួនអោយត្រឹមត្រូវ



- មង្គលទី ៧ = តួលចិត្តស្តាប់ច្រើន
- មង្គលទី ៨ = ចេះសិល្បៈ
- មង្គលទី ៩ = មានរបៀបរឹងមាំ
- មង្គលទី ១០ = តិយាយស្តីវាសនាសិត
- មង្គលទី ១១ = ទំនុកបំរុងឥពុកអ្នក
- មង្គលទី ១២ = ទំនុកបំរុងភូត
- មង្គលទី ១៣ = ទំនុកបំរុងប្រពន្ធ
- មង្គលទី ១៤ = ធ្វើការ
- មង្គលទី ១៥ = ធ្វើអំណោយ
- មង្គលទី ១៦ = ប្រព្រឹត្តតមិ
- មង្គលទី ១៧ = សង្គ្រោះញាតិ
- មង្គលទី ១៨ = ធ្វើអំពើដែលឥតទោស
- មង្គលទី ១៩ = រៀនចាកអំពើអាក្រក់
- មង្គលទី ២០ = បិទបិរភោគគ្រឿងស្រវឹង
- មង្គលទី ២១ = មិនប្រមាទតមិ
- មង្គលទី ២២ = គោរព
- មង្គលទី ២៣ = បន្តន់បន្ទាបខ្លួន
- មង្គលទី ២៤ = សន្តោស
- មង្គលទី ២៥ = ដឹងគុណ
- មង្គលទី ២៦ = ស្តាប់តមិ
- មង្គលទី ២៧ = អត់ធន់
- មង្គលទី ២៨ = ងាយប្រដៅ
- មង្គលទី ២៩ = ឃើញសមណៈ

មង្គលការ ៣០	=	សត្វភាគបី
មង្គលការ ៣១	=	លាភភិយស
មង្គលការ ៣២	=	ប្រព្រឹត្តិកម្មអាក្រក់
មង្គលការ ៣៣	=	ហេតុអាក្រក់
មង្គលការ ៣៤	=	បំណុលអាក្រក់
មង្គលការ ៣៥	=	បំណុលអាក្រក់
មង្គលការ ៣៦	=	គ្មានការងារអាក្រក់
មង្គលការ ៣៧	=	គ្មានការងារអាក្រក់
មង្គលការ ៣៨	=	មានបំណុលអាក្រក់

**មង្គលការ ៨**

១. មង្គលការថែបព្រហ្ម = លើកកូនស្រីអោយព្រាហ្មណ៍ចេះតម្កើងវេទ
២. មង្គលការថែបទេវតា = លើកកូនស្រីអោយព្រាហ្មណ៍អ្នកធ្វើពិធីបូជាយញ្ចា ទុកជាកំណល់ត្រូ
៣. មង្គលការថែបស៊ី = លើកកូនស្រីអោយប្រុស ដែលអោយគោ ក្របីដល់ខ្លួន
៤. មង្គលការថែបប្រជាបតី = លើកកូនស្រីអោយប្រុស ដោយដូនពរ សត្វសាតុការអោយរួមសេដ្ឋីដោយសុខចំរើន
៥. មង្គលការថែបអស្សរ = លើកកូនស្រីអោយប្រុសដែលបានអោយទ្រព្យ សប្បុត្តិហូរហៀរដល់ញាតិសន្តានខាងស្រី
៦. មង្គលការថែបរាគ្យសៈ = ប្រុសច្បាំងតស៊ូយកស្រីបានពីអ្នកគ្របគ្រង
៧. មង្គលការថែបគន្ធា = ប្រុសនឹងស្រីត្រូវរៀនគ្នាឯង
៨. មង្គលការថែបបិសាច = ប្រុសលេចមកស្រីនៅពេលយប់ ឬស្រវឹង ឬស្អប់

មត្តិវិយៈ ៥

មត្តិវិយៈ គឺសេចក្តីកំណាញ់ =

- ១. កុលមត្តិវិយៈ = កំណាញ់ត្រកូលញាតិញាម
- ២. លាភមត្តិវិយៈ = កំណាញ់បច្ច័យបួន
- ៣. ធម្មមត្តិវិយៈ = កំណាញ់ធម៌
- ៤. វណ្ណមត្តិវិយៈ = កំណាញ់ពណ៌សំបុរ
- ៥. វារាសមត្តិវិយៈ = កំណាញ់លើសេវ

មនុស្សក្នុង ៨

- ១. កាមម្ពុត្តកោ = ក្នុងព្រោះកាមតណ្ហា
- ២. កោធម្មត្តកោ = ក្នុងព្រោះកំហឹង
- ៣. ទិដ្ឋម្ពុត្តកោ = ក្នុងព្រោះវិបស្សាស
- ៤. មោហម្ពុត្តកោ = ក្នុងព្រោះវង្វេង
- ៥. យក្ខម្ពុត្តកោ = ក្នុងព្រោះខ្មោចចូល
- ៦. ប៊ុត្តម្ពុត្តកោ = ក្នុងព្រោះឡើងចាស់
- ៧. សុវម្ពុត្តកោ = ក្នុងព្រោះស្រា
- ៨. គ្យាសម្ពុត្តកោ = ក្នុងព្រោះវិនាសខ្លួន

មង្គ ៤

គំនូរដែលពួកបាវត្រប្រសិទ្ធិទឹកបន្តនៅមុខទេវបូជនីយដ្ឋាន =

- ១. បន្តព្រះស្រីតែនត្រ័យ
- ២. បន្តព្រះភូមិ
- ៣. មន្តព្រះពិស្តុការ
- ៤ មន្តព្រះអង្គទិស

មហាយញ្ញ ៤

មហាយញ្ញ គឺការបូជា ឬ វិសេសព្រេនយ៉ាងធំ =

- ១. អស្សមេធ = សំលាប់សេះ
- ២. បុរិសមេធ = សំលាប់មនុស្ស
- ៣. និរុទ្ទ្យ = ដាក់ទានអោយអស់ទ្រព្យ
- ៤. សម្មាបាស = យកកន្លែងណាដែលជាទីធ្លាក់នៃកាំសិប  
ទៅ ដាក់កន្លែងបូជាវិសេសព្រេន
- ៥. រាជចេយ្យ = ដឹកទឹកក្រែក

## មហានិរោកនៈ ៤

មហានិរោកនៈ គឺការប្រមើលមើលលើកិច្ចខ័ណ្ឌ ដែលព្រះរោគិនសត្វត្រូវចុះ  
មកចាប់កំណើតក្នុងពុទ្ធភាសនា =

១. កាលំ និរោកេតិ = ប្រមើលមើលពេល ដែលបុគ្គលមានអាយុមិន  
ទាបជាងអាយុរយក្ខំ ហើយមិនច្រើនជាងមួយ  
សែនក្ខំ
២. ទិបំ និរោកេតិ = ប្រមើលមើលលើញាតិភ័យទ្វិបប្បវារៈ មិន  
មែនចុះពីទេហទ្វិប ឬ អបរគោយានទ្វិប ឬ  
ឧត្តរកុរុទ្វិប
៣. ទេសំ និរោកេតិ = ប្រមើលមើលលើញាតិមជ្ឈិមប្រទេស មិនមែន  
បច្ចុទ្ធិប្រទេស
៤. កុលំ និរោកេតិ = ប្រមើលមើលលើញាតិព្រះគុលខត្តិយៈ ឬ  
ព្រាហ្មណៈ មិនមែនព្រះគុលសូទ្រៈ
៥. ជនេត្តិំ និរោកេតិ = ប្រមើលមើលម្តាយ ដែលធ្លាប់សាងបារមីមួយ  
សែនកល្យាណ៍ ស្ថិតនៅក្នុងភិក្ខុសីលហើយមាន  
សុខភាពល្អ
៦. អាយុំ និរោកេតិ = ប្រមើលមើលអាយុសត្វ ដែលរស់នៅយ៉ាងយូរ  
អាចប្រោសបាន
៧. មាសំ និរោកេតិ = ប្រមើលមើលខែដែលត្រូវចុះមកចាប់កំណើត
៨. ទេត្តម្មំ និរោកេតិ = ប្រមើលមើលថ្ងៃនិងទៅសាងក្នុងសេវាកន្លែង  
ណា

មហាសារីក ១០ តាមពុទ្ធនិយមចិន

- ១. សៀលើហ៊ុត ( ព្រះសារីបុត្រ ) = អ្នកមារកបញ្ជា
  - ២. ម៉ាក់កៀនបៀន ( ព្រះមេត្តល្អាន ) = អ្នកមានឫទ្ធិ
  - ៣. ម៉ុក្កកៀនរៀប ( ព្រះមហាកស្សប ) = អ្នកជាប្រធានសង្ឃ
  - ៤. អូណាបុត ( ព្រះអនុរុទ្ធ ) = អ្នកមានទិពូតក្តី
  - ៥. ស៊ីភូទី ( ព្រះសុភូតិ ) = អ្នកអធិប្បាយលទ្ធិមហាសូន្យ
- តា
- ៦. ពូម្យោណា ( ព្រះបូរណៈ ) = អ្នកប្រកាសលទិចំបាត់ទុក្ខ
  - ៧. កៀកបៀងរៀង ( ព្រះគ្នាយនៈ ) = អ្នកអត្ថាធិប្បាយច្បង
  - ៨. អ៊ីរុទ្ធា ( ព្រះឧបាសិ ) = អ្នករក្សាវិន័យ
  - ៩. ឡហោលី ( ព្រះរាហុល ) = អ្នកចូលចិត្តសិក្សាមាស្សធម៌
  - ១០. អូណាត់ ( ព្រះអានន្ទ ) = អ្នកសោកស្ស

មានៈ ៣

មានៈ គឺសេចក្តីប្រកាន់រឹងក្តីដ =

- ១. សេឃ្យា = ប្រកាន់ថាអញប្រសើរជាងគេបំផុត គ្មានអ្នកណាដល់
  - ២. សទិសោ = ប្រកាន់ថា គ្មានអ្នកណាជាជាងអ្នកណា
  - ៣. ហិរោ = ប្រកាន់ថា ទោកទាបស្រេចតែអញ ឥតខ្ចីពីងពាក់
- អ្នកអោរៈ ឱ្យយ

មិច្ឆាមគ្គ ១០

ភតិមយនិម្មណ្តក ០១ ព្រះសម្មាសម្ពុទ្ធ

មិច្ឆាមគ្គ គឺជូរខុស =

១. មិច្ឆាទិដ្ឋិ = យោបល់ខុស
២. មិច្ឆាសង្កប្បះ = គំរិះខុស
៣. មិច្ឆាវាចា = សំដីខុស
៤. មិច្ឆាកម្មន្ត = ការងារខុស
៥. មិច្ឆាធីរះ = ចិញ្ចឹមជីវិតខុស
៦. មិច្ឆាវាយាម = ព្យាយាមខុស
៧. មិច្ឆាសតិ = រំលឹកខុស
៨. មិច្ឆាសមាធិ = តំណែងចិត្តស្ងប់ខុសទំនក
៩. មិច្ឆាវិមុត្តិ = រំដោះខុស
១០. មិច្ឆាញាណ = ចំណេះខុស

មិច្ឆាវាណិជ្ជា ៥

មិច្ឆាវាណិជ្ជា គឺជំនួញខុស ឬ បញ្ចមិច្ឆាវាណិជ្ជា =

១. សត្តាវាណិជ្ជា = លក់គ្រឿងអារុតសំរាប់សំលាប់
២. សត្តាវាណិជ្ជា = លក់មនុស្សសំរាប់ជាប់ពី ឬ សំរាប់ល្បែងកាម
៣. បំសវាណិជ្ជា = លក់សត្វចិញ្ចឹមយកសាច់ជាអាហារ
៤. មិច្ឆាវាណិជ្ជា = លក់គ្រឿងញៀនសំរាប់អោយស្រវឹង
៥. វិសវាណិជ្ជា = លក់គ្រឿងពិសពុលសំរាប់បំពុល

# មុទ្រា ៨

មុទ្រា គឺកាយវិការរបស់ព្រះពុទ្ធអង្គ =

១. វិភិមុទ្រា = កាយវិការសមាធិ  
( ពែនភ្នែន ដៃស្តាំជ្វារលើដៃឆ្វេង តំរូវលើភ្នែន )
២. ភូមិស្សសិមុទ្រា = កាយវិការផ្តាញ់បារ យកដីជាសាក្សី  
( ពែនភ្នែន ដៃឆ្វេងជ្វារលើភ្នែក ដៃស្តាំផ្តាច់លើភ្នែក ចង្អុលដី )
៣. ធម៌ចក្រមុទ្រា = កាយវិការសំដែងព្រះធម៌ចក្កបុព្វបុត្តនសូត្រ  
( ពែនភ្នែន ដៃស្តាំក្តោប ម្រាមធ្វើជារង់បូណ មានលំនាំដូចបង្វិលកង់ )
៤. អក្ខយមុទ្រា = កាយវិការប្រទានអភ័យ  
( ឈរ ឬ ពែនភ្នែន ដៃស្តាំវារចេញទៅមុខ ដៃឆ្វេងសំយុងចុះ )
៥. វរមុទ្រា = កាយវិការប្រទានពរ  
( ឈរ ឬ ពែនភ្នែន ដៃទាំងពីរសំយុងចុះ លាតចាត ដៃទៅមុខ )
៦. បាត្រាទានមុទ្រា = កាយវិការបិណ្ឌចាត  
( ឈររអោបបាត្រ )
៧. សយនមុទ្រា = កាយវិការផ្លុំ  
( ដេកភ្លៀងខាងស្តាំ ជើងឆ្វេងត្រួតលើជើងស្តាំ )
៨. នាគមុទ្រា = កាយវិការនាគប្រក់  
( អង្គុយមាត់ស្រះមុចលើន្ន នាគរាជលើកពពារពីលើ ដើម្បីចាំឆ្កៀង )



បុស្សាវាទមិនខុសសីលធម៌ ៩

- ១. មុត្តមាយា = កុហកដើម្បីអោយផុតភ័យ
- ២. ជិតមាយា = កុហកដើម្បីអោយរួចជិត
- ៣. មនុស្សបរិស្សា = កុហកដើម្បីអោយផុតព្យាបាទ
- ៤. ជយជិទោ = កុហកដើម្បីយកឈ្នះ
- ៥. យសវាចា = កុហកដើម្បីលាក់អាថ៌កំបាំង
- ៦. មហេហានិយា = កុហកដើម្បីដោះស្រាយបញ្ហា
- ៧. លត្តនុរោ = កុហកដើម្បីប្រលែងលេងនឹងប្រពន្ធកូន
- ៨. អលិវចន៍ = កុហកដើម្បីបង្កើតបរិយាកាសរីករាយ
- ៩. កុសលព្ភតាគី = កុហកដើម្បីគំរាមនុស្សទៅក្នុងគន្លងធម៌

ប្រាមដៃ ៥

- ១. អង្គុជ្ជ = មេដៃ (pouce n.m.)
- ២. តង្គនី = ចង្កូលដៃ (index n.m.)
- ៣. មជ្ឈិមា = ចង្កូលខ្មោច (majeur n.m.)
- ៤. អនាមិកា = នាងដៃ (annulaire n.m.)
- ៥. ភទិដ្ឋា = កូនដៃ (auriculaire n.m.)

## យាយ ១២

យាយ គឺ គោរពបូជាដល់ស្តីចាស់ ថ្នាក់ទី ២ រាប់ពីខ្ពស់ទៅទាប -

- |   |  |
|---|--|
| <p>១. លោកអ្នកយាយស្រីពិពោល</p> <p>២. លោកអ្នកយាយទិវាសសុទ្ធសក្តិ</p> <p>៣. លោកអ្នកយាយទីវិវិទ្យា</p> <p>៤. លោកអ្នកយាយវល្លក្នុងភិក្ខុទេវ</p> <p>៥. អ្នកយាយទេពកោសល</p> <p>៦. អ្នកយាយកុសលភិសេក</p> | <p>៧. អ្នកយាយបរមភិកេ</p> <p>៨. អ្នកយាយវិភង្គក្សត្រី</p> <p>៩. យាយចុរាណវាជ្យរម្យ</p> <p>១០. យាយសមសក្តិព្រឹទ្ធ</p> <p>១១. យាយព្រេតសុទ្ធិវិ</p> <p>១២. យាយព្រឹទ្ធជារា</p> |
|---|--|

## បុត ៤

បុត គឺអាប្បពិភពលោក តាមលទ្ធិព្រាហ្មណ៍ =

- |             |   |   |
|-------------|---|---|
| ១. ព្រឹតបុត | = | បុតមាស  |
| ២. រូងតាបុត | = | បុតព្រាត  |
| ៣. ទ្វាបបុត | = | បុតគុ   |
| ៤. គលិបុត   | = | បុតចាប ( គិតចាប់ពីភពិថ្ងៃទី ១៨ កុរុៈ ឆ្នាំ ៣១០២<br>បុត គ. ៧. រោងម៉ាងសូត្រ ) |

## យុគអរិយធិកា ៣

- ១. យុគថ្មបំបែក ( Age de la pierre taillée ou Paléolithique ) =
  - ដើមយុគថ្មបំបែក ( Paléolithique inférieur )
  - ចុងយុគថ្មបំបែក ( Paléolithique supérieur )
- ២. យុគថ្មលើង ( Age de la pierre polie ou Néolithique )
- ៣. យុគលោហៈ ( Age des métaux ) =
  - យុគទង់ដែកនិងល្អិត ( Age du cuivre et du bronze )
  - យុគដែក ( Age du fer )

## រង្វាស់ គុណភាគ ១៣

៣៦ អេកាណូ	ត្រូវជា		១ អំពូក
៣៦ អណូ	-		១ ត្រូវ
៣៦ ត្រូវ	-	១០	រមរណូ
៣៦ រមរណូ	-	១	លិត្វា
៧ លិត្វា	-	១	ឱកា
៧ ឱកា	-	១	ឆត្វាមាស
៧ ឆត្វាមាស	-	១	អង្គុល ( ១ ធ្មាប់ )
១២ អង្គុល	-	១	វិទត្តិ ( ១ ចំអាម )
២ វិទត្តិ	-	១	រតនៈ ( ១ រេត្ត )
៧ រតនៈ	-	១	យដ្ឋិ
២០ យដ្ឋិ	-	១	ឱសកៈ
៥០ ឱសកៈ	-	១	គារុត
៥ គារុត	-	១	យោជី

រង្វាស់តំណុះ ៣

- ២ កូនក្តី ត្រូវជា ១ កន្ត្រៃ
- ២ កន្ត្រៃ ត្រូវជា ១ តោ
- ២ តោ ត្រូវជា ១ ថាវ

រង្វាស់តំណុះ ៧

- ១ បសតៈ(១) ត្រូវជា ១ តូតដៃ
- ៤ បសតៈ - ១ បត្តៈ (នាសិ)
- ៤ បត្តៈ - ១ អាទ្យុកៈ
- ៤ អាទ្យុកៈ - ១ ទោណៈ
- ៤ ទោណៈ - ១ មាណិកា
- ៤ មាណិកា - ១ ខាវិ (រំលែក)
- ១ ខាវិ - ១ រាហៈ (រទេះ)

រង្វាស់ទំងន់ ៥

- ១០ ហ៊ុន ត្រូវជា ១ ដី (៣.៧៥គ.ក.)
- ១០ ដី - ១ តំលឹង
- ១០ តំលឹង - ១ នាសិ (៦០០គ.ក.)
- ១០ នាសិ - ១ កុង (៣០គ.ក.)
- ១០ កុង - ១ ហាប (៦០គ.ក.)

១០ បសតៈ ឬ កុន្ត្រៃ

រដ្ឋសំចំរង់ ៧

៤	ត្រាប់ស្រូវ	ត្រូវជា	១	គុញ្ញា
២	គុញ្ញា	-	១	មាសកៈ
១០	មាសកៈ	-	១	អក្ខៈ
៨	អក្ខៈ	-	១	ធរណៈ
៥	ធរណៈ	-	១	សុវណ្ណៈ
៥	សុវណ្ណៈ	-	១	និក្ខៈ
៥	និក្ខៈ	-	១	បាទៈ

រដ្ឋសំចំរង់ ៨

១២	ផ្កាប់	ត្រូវជា	១	ចំរាម
២	ចំរាម	-	១	ហត្ថ
៤	ហត្ថ	-	១	ព្យាប
២៦	ព្យាប	-	១	សិន
៤០០	សិន	-	១	បោរាជន៍ (១៦ គ.ម)

រដ្ឋសំចំរង់ ៩ (១)

៤	ផ្លែ	ត្រូវជា	១	ដំបូ (៥)
១០	ដំបូ	-	១	ផ្លូន (៤០)
១០	ផ្លូន	-	១	ស្លឹក (៤០០)

(១) គិតទាំង គុណ្ណាប ៣០ សន្ធិត្ថៈ...

## រង្វាស់ពេល ៥

១	ត្រូវការ	១	ទណ្ឌ
១	ពេល	១	ពេល
១	ពេល	១	ទណ្ឌពេល
១	ទណ្ឌពេល	១	អុបស្ត្រូ
១	ពេល	១	ទណ្ឌអុបស្ត្រូ

## រង្វាស់ស្លឹក ៣

២០	ស្លឹក	ត្រូវការ	១	ឥន្ទ្រាស
១០	ឥន្ទ្រាស		១	ក្រពើ (២០០ ស្លឹក)
១០	ក្រពើ		១	ក្រអាយ់(១) (២០០០ ស្លឹក)

## រង្វាស់ស្លឹកពេល ២

២	ស្លឹក	ត្រូវការ	១	ស្លឹក
១០	ស្លឹក		១	ត្រូវការ (២០ ស្លឹក)

(១) ចំពោះស្លឹក ១ ក្រអាយ់មាន៣០ស្លឹក

រដូវចន្លកតិ ៣

- ១. រោចចន្លកតិ = រដូវរងា មាន៤ខែ ឬ ១១៨ ថ្ងៃ  
( ១ រោចកត្តិក - ១៥ កើតជញ្ជូន )
- ២. គីរ្ត្តិ៖ = រដូវរក្សា មាន៤ខែ ឬ ១១៨ ថ្ងៃ  
( ១ រោចជញ្ជូន - ១៥ កើតអាសាធារ )
- ៣. រស្សាច៖ = រដូវភ្លៀង មាន៤ខែឬ១១៨ថ្ងៃ  
( ១ រោចអាសាធារ - ១៥ កើតកត្តិក )

រដូវស្រុះចតិ ៤

- ១. ផ្កិរាវ៖ ( PRINTEMPS ) = រដូវរក្សា មាន៣ខែឬ៩៣ថ្ងៃ  
( ២១ មីនា - ២១ មិថុនា )
- ២. រស្សាច៖ ( ETE ) = រដូវភ្លៀង មាន៣ខែឬ៩៣ថ្ងៃ  
( ២២ មិថុនា - ២២ កញ្ញា )
- ៣. សរាច៖ ( AUTOMNE ) = រដូវអណ្តូ មាន៣ខែឬ៩០ថ្ងៃ  
( ២៣ កញ្ញា - ២១ ធ្នូ )
- ៤. សិសិរ៖ ( HIVER ) = រដូវរងា មាន៣ខែឬ៩០ថ្ងៃ  
( ២២ ធ្នូ - ២០ មីនា )





រាជ្យាង្គ ៧

រាជ្យាង្គ គឺអង្គរបស់រាជ្យ

- ១. ភោជី = ផ្សេងពីរាជ្យាង្គ
- ២. ត្រាវិ = បង្កើត
- ៣. ភិក្ខុ = ភិក្ខុ
- ៤. យ្យាវា = យ្យាវា
- ៥. បន្ទាយ = បន្ទាយ
- ៦. វិជ្ជា = វិជ្ជា
- ៧. កំណាច = កំណាច

រាជ្យាង្គ ៨

- ១. ម្ចាស់តែនដី
- ២. អមាត្យមន្ត្រី
- ៣. អាណាចក្រ
- ៤. បន្ទាយ
- ៥. យ្យាវា
- ៦. យោធា
- ៧. សម្ពន្ធមិត្រ
- ៨. ពលរដ្ឋ
- ៩. សម្ពន្ធប្រជាករ

ញើក្រម្រប ១០ ពៅក្នុងមាតិកា

- ១. បូរេតន្ត = ញើក្រម្របរិសេ
- ២. សារតន្ត = ញើក្រម្របខ្លឹម
- ៣. វេត្តតន្ត = ញើក្រម្របសាច់
- ៤. តតតន្ត = ញើក្រម្របសំបក
- ៥. បរិកតតន្ត = ញើក្រម្របក្រប
- ៦. រសតន្ត = ញើក្រម្របរស
- ៧. បត្តតន្ត = ញើក្រម្របស្លឹក
- ៨. បុត្តតន្ត = ញើក្រម្របត្នា
- ៩. ផលេតន្ត = ញើក្រម្របផ្លែ
- ១០. គត្តតន្ត = ញើក្រម្របគ្រប

ញើក្រម្រប ១១ នៃមិត្តញើ

- ១. នឹកដល់មិត្តដែលបែកគ្នា
- ២. ព្រួកអារនឹងមិត្តបករក
- ៣. ចង់តែអោយមិត្តមកលេង
- ៤. ព្រួកអារនឹងទូលមិត្តអីវ៉ាអារកំរាត
- ៥. ស្រឡាញ់មិត្តរបស់មិត្ត
- ៦. ស្តាប់សត្រូវរបស់មិត្ត
- ៧. រច្យមុខការពារមិត្ត
- ៨. គាំទ្រអ្នកសរសើរមិត្ត
- ៩. ប្រាប់អាទិកំពាំងចំពោះមិត្ត
- ១០. ជួយលាក់អាទិកំពាំងរបស់មិត្ត
- ១១. ទុកដាក់នឹកភ័យការរបស់មិត្ត
- ១២. សរសើរចង្ហាររបស់មិត្ត
- ១៣. ព្រួកអារនឹងសុខភ័យរបស់មិត្ត
- ១៤. ឃើញលាននឹងវិទ្យាសភាពរបស់មិត្ត
- ១៥. នឹកដល់មិត្តពេលបានចំណីឆ្ងាញ់
- ១៦. រាយចំពោះអោយមិត្ត

លក្ខណៈធម៌ ៨

- ១. គម្ពីរ៖ = ប្រាសាទប្រាសាទ
- ២. គុណ្ណ៖ = ពិចារណា
- ៣. ចុះត្រាត៖ = ពិចារណាប្រាសាទ
- ៤. ព្រះ៖ = ស្វប័ន
- ៥. បណ្ឌិត៖ = ប្រណិត
- ៦. មន្តការ៖ = ប៉ាត់ស្វាមិក
- ៧. តិច្ឆណ៖ = ភ្នំ
- ៨. បណ្ឌិតវេទិក៖ = វាយតម្លៃចំពោះបណ្ឌិត

លក្ខណៈនិព្វាន ៥

- ១. អនាគត៖ = គ្មានកើត
- ២. អនា៖ = គ្មានចាស់
- ៣. អត្យាគី៖ = គ្មានឈឺ
- ៤. អចត៖ = គ្មានស្លាប់
- ៥. និព្វយន្ត៖ = គ្មានពុក

លក្ខណៈ ទី៣៣ ១២

- មហិមា = មិទ្ធាម័
- ១. ទិប័យត = មិទ្ធស្លាប់
- ២. មិទ្ធាតិ = មិទ្ធសោណា
- ៣. មិទ្ធាតិ = មិទ្ធាតិ
- ៤. មិទ្ធាសម្ព័ន្ធ = មិទ្ធាសម្ព័ន្ធវិសាល
- ៥. មិទ្ធាសម្ព័ន្ធវិសាល = មិទ្ធាសម្ព័ន្ធវិសាល
- ៦. មិទ្ធាសម្ព័ន្ធវិសាល = មិទ្ធាសម្ព័ន្ធវិសាល
- ៧. មិទ្ធាសម្ព័ន្ធវិសាល = មិទ្ធាសម្ព័ន្ធវិសាល
- ៨. មិទ្ធាសម្ព័ន្ធវិសាល = មិទ្ធាសម្ព័ន្ធវិសាល
- ៩. មិទ្ធាសម្ព័ន្ធវិសាល = មិទ្ធាសម្ព័ន្ធវិសាល
- ១០. មិទ្ធាសម្ព័ន្ធវិសាល = មិទ្ធាសម្ព័ន្ធវិសាល

លក្ខណៈ ទី៣៤ ១៥

- មហិមា ( grandeur ) = មាទ្ធាម័ស្ត្រ
- ទិប័យត ( omnipotence ) = មាទ្ធាម័ស្ត្រ
- ទិប័យត ( immuabilite ) = គ្មានផ្លាស់ប្តូរ
- មិទ្ធាសម្ព័ន្ធវិសាល ( non-souillure ) = គ្មានមន្ទិល
- មិទ្ធាសម្ព័ន្ធវិសាល ( non-attribul ) = គ្មានគណៈ
- មិទ្ធាសម្ព័ន្ធវិសាល ( omniscience ) = ចេះដឹងគ្រប់សព្វ
- មិទ្ធាសម្ព័ន្ធវិសាល ( ubiquite ) = បែកគ្រប់ទីកន្លែង





- ១៧ តាង ហេតុនៃសតិ
- ១៨ តាង សិល្បសាស្ត្រ ភាគ បច្ចុប្បន្ន អាទិសម្បទារ  
អហេតុកថិត្ត
- ១៩ តាង អាទិសង្ឃសង្គ្រាម
- ២០ តាង ប្រារា ព្រហ្មលោក សមណគណីយធម៌ សក្កាយទិដ្ឋិ  
កុសលកម្មបទ បរិវត្តាដុ
- ២១ តាង សូតិ ចំណាត់ថ្នាក់អធិដ្ឋាបក្ខេ អរេសោ
- ២២ តាង ផាតិ វគ្គិយ
- ២៣ តាង រោសវិក្ខុតិ អាទិសង្ឃវៀរណគម្ម
- ២៤ តាង គាយត្រី ឧបាទាយរូប កាយវចនសោកអោចិត្ត បច្ច័យ
- ២៥ តាង តត្ថៈ អាចរិយគុណ សោភណចេតសិក
- ២៦ តាង រោសវគ្គតិ បទៈ
- ២៧ តាង នក្សត្រ មហានិក្ខុ
- ២៨ តាង ពុតពុតុណ ឃោតគុណ រូបធម៌
- ៣០ តាង បុព្វនិមិត្ត
- ៣១ តាង សត្វភូមិ
- ៣២ តាង ធម្មេ អាគារៈ មហាបុរិសលក្ខណៈ
- ៣៣ តាង ទេវត្រ័យត្រីវិជ្ជ
- ៣៧ តាង ពោធិបត្តិយធម៌ រូបត
- ៣៨ តាង បង្គុល
- ៤០ តាង គុណសម្បត្តិមហាបុរស សម្មកម្មផ្លាត

- ៤១ តាង ដេតត្ថូ
- ៤៣ តាង លក្ខណៈ អនត្តនារី
- ៤៤ តាង សលរលខ
- ៤៧ តាង បុញ្ញានិសង្ស
- ៥២ តាង ចេតសិកតិ
- ៦២ តាង ចិដិ
- ៨០ តាង អនុញ្ញាត្ត
- ៨៩ តាង ហោតិបាចិដិ
- ១០៨ តាង តណ្ហា វេទនា
- ១៥០០ តាង កិលេស

ហោតិបាចិ ៨

លោកធម៌	គឺ ធម៌សំរាប់ហោតិ	=
១. លាភ	= ចានមក	
២. អលាភ	= បង់ទៅ	
៣. យស	= ចាកយស	
៤. អយស	= ចាត់យស	
៥. វិញ្ញា	= ពិរវៀល	
៦. បសំសា	= សរសើរ	
៧. សុខ	= បាតសុខ	
៨. ទុក្ខ	= បាតទុក្ខ	



លោកុត្តរគម្ពីរ ៨

លោកុត្តរគម្ពីរ	គិតបំរែបំរួល	១៦
១. លោកុត្តរគម្ពីរ		១៦
២. លោកុត្តរគម្ពីរ		១៧
៣. លោកុត្តរគម្ពីរ		១៨
៤. លោកុត្តរគម្ពីរ		១៩
៥. លោកុត្តរគម្ពីរ		២០
៦. លោកុត្តរគម្ពីរ		២១
៧. លោកុត្តរគម្ពីរ		២២
៨. លោកុត្តរគម្ពីរ		២៣
៩. លោកុត្តរគម្ពីរ		២៤

អំពីការបោះ

	សម្រាប់បោះ	១
	សម្រាប់បោះ	២
១. លំអនៃតារាង	គឺ លំអនៃតារាង	៣
២. លំអនៃស្រ្តី	គឺ ភក្តីភាព	៤
៣. លំអនៃច្បាប់	គឺ ចំណេះដឹង	៥
៤. លំអនៃបញ្ជី	គឺ ខ្លឹម	៦

# ល្បែងខ្មែរ

- ល្បែងកូនគោល
- ល្បែងកូនគី
- ល្បែងខ្នាសិគោ
- ល្បែងគប់រង
- ល្បែងគោះត្រលោក
- ល្បែងគោះពញាត់
- ល្បែងគ្របមាត់
- ល្បែងគ្រាប់កាំភ្លើង
- ល្បែងចត្រង្គ
- ល្បែងចាត់កូនខ្មែរ
- ល្បែងចោះប្រហោត
- ល្បែងកាន់កំប៉ី
- ល្បែងលេង
- ល្បែងគ្រុះ
- ល្បែងតាញព្រីគ្រុះ
- ល្បែងពាក់ចាប
- ល្បែងកាយខុំ
- ល្បែងកាយស្នូកកាយឡ
- ល្បែងបិទភ្នែក
- ល្បែងបោះកង
- ល្បែងប្រដល់គោ
- ល្បែងប្រដល់ជ្រូក
- ល្បែងប្រដល់គ្រីក្រឹម
- ល្បែងប្រដល់អាជ័
- ល្បែងមីក
- ល្បែងរាបក្អក
- ល្បែងវែក
- ល្បែងលោកខ្មែរ
- ល្បែងលោកកូនកាស
- ល្បែងលោកត្បូង
- ល្បែងលោកអន្តាត់
- ល្បែងសិ
- ល្បែងហ្នឹង
- ល្បែងរោប
- ល្បែងឡ
- ល្បែងអង្កាញ់
- ល្បែងអ៊ី
- ល្បែងរៀប ឬស្តេចតង់
- ល្បែងរោបគ្រុណាត
- ។ល។

រណ្ណៈ ៤

រណ្ណៈ ១ គឺ ភូមិភាគកណ្តាល តាមលេខច្រកហ្មឺន ឬ ចតុក្កុលេត្ត =

១. រណ្ណៈ ១ រណ្ណៈ ១ គឺ ភូមិភាគកណ្តាល

កើតពីភ្នំពេញ ត្រូវបានប្រែប្រួល

អាណាចក្រ ប្រទេសកម្ពុជា

ប្រើសំណុំសំបុត្រ

និយមន័យគោលការណ៍

២. រណ្ណៈ ២ រណ្ណៈ ២ គឺ ភូមិភាគកណ្តាល

កើតពីភ្នំពេញ ត្រូវបានប្រែប្រួល

អាណាចក្រ ប្រទេសកម្ពុជា

ប្រើសំណុំសំបុត្រ

និយមន័យគោលការណ៍

៣. រណ្ណៈ ៣ រណ្ណៈ ៣ គឺ ភូមិភាគកណ្តាល

កើតពីភ្នំពេញ ត្រូវបានប្រែប្រួល

អាណាចក្រ ប្រទេសកម្ពុជា

ប្រើសំណុំសំបុត្រ

និយមន័យគោលការណ៍

៤. រណ្ណៈ ៤ រណ្ណៈ ៤ គឺ ភូមិភាគកណ្តាល

កើតពីភ្នំពេញ ត្រូវបានប្រែប្រួល

អាណាចក្រ ប្រទេសកម្ពុជា

ប្រើសំណុំសំបុត្រ

និយមន័យគោលការណ៍

## វិញ្ញាបនបត្រ ១០

- ១. មន្តទេសកៈ ( ១ - ១០ ឆ្នាំ ) = វិញ្ញាបនបត្រ
- ២. មិទ្ធតទេសកៈ ( ១១ - ២០ ឆ្នាំ ) = វិញ្ញាបនបត្រ
- ៣. វណ្ណទេសកៈ ( ២១ - ៣០ ឆ្នាំ ) = វិញ្ញាបនបត្រ
- ៤. ពលទេសកៈ ( ៣១ - ៤០ ឆ្នាំ ) = វិញ្ញាបនបត្រ
- ៥. បញ្ញាទេសកៈ ( ៤១ - ៥០ ឆ្នាំ ) = វិញ្ញាបនបត្រ
- ៦. ហោធិ៍ទេសកៈ ( ៥១ - ៦០ ឆ្នាំ ) = វិញ្ញាបនបត្រ
- ៧. ពញ្ញាទេសកៈ ( ៦១ - ៧០ ឆ្នាំ ) = វិញ្ញាបនបត្រ
- ៨. វណ្ណាទេសកៈ ( ៧១ - ៨០ ឆ្នាំ ) = វិញ្ញាបនបត្រ
- ៩. ហោធិ៍ទេសកៈ ( ៨១ - ៩០ ឆ្នាំ ) = វិញ្ញាបនបត្រ
- ១០. ពលទេសកៈ ( ៩១ - ១០០ ឆ្នាំ ) = វិញ្ញាបនបត្រ

### វិញ្ញា ៤

- ១. វិញ្ញាបនបត្រ = ចេញវិញ្ញាបនបត្រ ចេញវិញ្ញាបនបត្រ
- ២. ចេញវិញ្ញាបនបត្រ = ចេញវិញ្ញាបនបត្រ ចេញវិញ្ញាបនបត្រ
- ៣. ចេញវិញ្ញាបនបត្រ = ចេញវិញ្ញាបនបត្រ ចេញវិញ្ញាបនបត្រ
- ៤. ចេញវិញ្ញាបនបត្រ = ចេញវិញ្ញាបនបត្រ ចេញវិញ្ញាបនបត្រ
- ៥. ចេញវិញ្ញាបនបត្រ = ចេញវិញ្ញាបនបត្រ ចេញវិញ្ញាបនបត្រ
- ៦. ចេញវិញ្ញាបនបត្រ = ចេញវិញ្ញាបនបត្រ ចេញវិញ្ញាបនបត្រ
- ៧. ចេញវិញ្ញាបនបត្រ = ចេញវិញ្ញាបនបត្រ ចេញវិញ្ញាបនបត្រ
- ៨. ចេញវិញ្ញាបនបត្រ = ចេញវិញ្ញាបនបត្រ ចេញវិញ្ញាបនបត្រ

## វិចល្លាស ៧

វិចល្លាស គឺបំណែងក្នុងវេយ្យាករណ៍ជាដំបូង =

- ១. អក្ខរវិចល្លាស = បំណែងអក្សរ
- ២. លោក្ខវិចល្លាស = បំណែងលោក្ខ
- ៣. វិភក្តិវិចល្លាស = បំណែងវិភក្តិ
- ៤. វចនវិចល្លាស = បំណែងវចនៈ
- ៥. បុរិសវិចល្លាស = បំណែងបុរិសៈ
- ៦. កាលវិចល្លាស = បំណែងកាល
- ៧. វាចកវិចល្លាស = បំណែងវាចក

## វិស្សទិ ៧

វិស្សទិ គឺសេចក្តីស្អាតស្អំ =

- ១. សីលវិស្សទិ = ស្អាតស្អំដោយសីល
- ២. តិក្ខវិស្សទិ = ស្អាតស្អំដោយតិក្ខ
- ៣. ទិដ្ឋិវិស្សទិ = ស្អាតស្អំដោយចេតនាឃើញត្រូវ
- ៤. កង្វារិយ្យណវិស្សទិ = ស្អាតស្អំដោយគ្មានកំផល់
- ៥. បគ្គាមគ្គញាណទស្សនវិស្សទិ = ស្អាតស្អំដោយពិចារណាឃើញត្រូវ
- ៦. បដិបទាញាណទស្សនវិស្សទិ = ស្អាតស្អំដោយពិចារណាឃើញត្រូវ  
ប្រតិបត្តិ
- ៧. ញាណទស្សនវិស្សទិ = ស្អាតស្អំដោយញាណទស្សនៈ

វិញ្ញាណ ១០

វិញ្ញាណ គឺភាគដែលវាយសំព្រះវិញ្ញាណ មកកើតក្នុងមនុស្សលោក ជាសត្វ  
ជាមនុស្ស-សត្វ ហើយនិងជាមនុស្ស ក្នុងរបស់ភក្តិមួយចំនួន  
សត្វភាព ឬ វិញ្ញាណវិញ

ក. ក្នុងត្រីកាយុត

១. បច្ច្យាវតារ ឬ ចិនារតារ = បែងភាគជាត្រីកាយ មកជួយស្រាវជ្រាវ  
អោយផុតពីជំនក់លោក

២. ក្ខន្ធារតារ ឬ ក្ខន្ធារតារ = បែងភាគជាអណ្តើក មកជួយស្រាវជ្រាវ  
ស្រម័ត និងជួយស្រាវជ្រាវតែនរក្ខណ៍ចំពោះ  
ការជំនក់លោក

៣. វារាណារតារ ឬ សុក្ខារតារ = បែងភាគជាត្រីកាយ មកជួយស្រាវជ្រាវ  
ហើរណ្យាត្យៈ ដែលព្យាបាលជំនក់លោក  
ស្ថានភាពរាង

៤. ក្ខន្ធារតារ ឬ ក្ខន្ធារតារ = បែងភាគជាគណៈសិរី មកជួយស្រាវជ្រាវ  
ហើរណ្យាត្យៈ ដែលព្យាបាលមនុស្ស  
ទេវតា និងប្រភេទ ក្នុងបង្កើតរបស់ខ្លួន  
ជាសារីរក្សាវិញ្ញាណ

ខ. ក្នុងវ្យាគាយុត

៥. រាមនារតារ ឬ រាមនារតារ = បែងភាគជាមនុស្សរៀងក្នុងជួយស្រាវជ្រាវ  
ពិសាធាតុ ដោយបណ្តេញទៅនរក

៦. ករណារតារ ឬ រាមនារតារ = បែងភាគជា ព្រះរាមក្សេត្រ មកជួយ  
ស្រាវជ្រាវរក្សាវិញ្ញាណ តែត្រូវតែហោយ  
ដែលល្អចំពោះ

ឆ. គ្រូខន្ធមរយុត

៧. វាមារពារ ឬ វាមនុត្រារពារ = បែងភាគជាព្រះវាម ល្អដូចព្រះចក្ខុ  
មកជួយបង្ហាញរាងណា

៨. ពុស្តារពារ = បែងភាគជាព្រះព្រឹស្តា មកជួយបង្ហាញ  
លើក្នុងកំណាត់ឈ្មោះកង្វះ

ឃ. គ្រូខតលិយុត

៩. ពុត្រារពារ = បែងភាគជាព្រះពុត្រ មកវិលាយពិធី  
ពេញដូចអ្នកឈាម មករុករានលាមកសុស្ស  
រស់សង្ឃឹមអោយស្តាប់គម្ពីរវេទ និងស្តាប់  
គំនិតវណ្ណៈនិយម

១០. កល្យានរពារ = បែងភាគជាអង្គសុត្រារពរសេរ មក  
បង្ហាញសភាវ ពោរពេញ និងតំកើង  
សភាវ ឃ្ល

វុទ្ធិធីតិ ៤

វុទ្ធិធីតិ គឺធម៌ដែលនាំអោយចម្រើន =

- ១. សប្បវិទ្យាបស់សេរ = សេចក្តីដឹងអ្នកសប្បវរស
- ២. សាទ្ធិយស្សវនៈ = ស្តាប់ដំបូន្មានរបស់អ្នកសប្បវរសដោយ  
គោរព
- ៣. យោគិសោមនសីការ = ភក្តីយស្តាប់ដោយ ភាព និង រួម ជា ទុក្ខ  
អភិព្វៈ និងអភិព្វៈ
- ៤. ធម្មានុត្តប្បដបត្តិ = ប្រព្រឹត្តិធម៌សាមគ្គីដល់លោកុត្តរធម៌

## រៀបរយ ៣

រៀបរយ គឺមជ្ឈមណ្ឌលនាំអោយចំរើន =

១. សុបត្តិ រៀនកុលំ = គួនប្តូរកំរើនត្រួតពិនិត្យ
២. សុភម៌ រៀនតនំ = គួនស្ថាបនាប្តូរកំរើនប្រែប្រួល
៣. សុគេហំ រៀនវិវិដំ = ផ្ទះល្អចំរើនបញ្ជា

## ទេ ៤

ទេ គឺកំរងគម្ពីរ ៤ ក្នុងសាលនាហិណ្ឌូ =

១. គម្ពីរច្បង្កេត = សរសេរតាមស្រុតិ យ៉ាងច្បាស់ត្រឹម ១៥០០ឆ្នាំមុន គ. ស.
  - និយាយអំពីស្ថិតិ នយស្តារ សរសើរទេវៈ បូជាពោធិ៍
  - អាត្មាហិពិពាហិ វិលាមសេព កំណើតលោក
  - កំណើតទេវៈ
  - អុកស្រុត គឺ ហោត្ត
២. គម្ពីរយុទ្ធិកេត = សរសេរតាមស្រុតិ យ៉ាងច្បាស់ត្រឹម ៧០០ឆ្នាំមុន គ. ស.
  - គឺនិយាយអំពីយុទ្ធសាស្ត្រផ្សេងៗ ចំលងចេញពីគម្ពីរច្បង្កេត
  - ហើយនិងអំពីរូបមន្តសែនព្រេនផ្សេងៗ
  - អុកស្រុតិ អធិយុ
៣. គម្ពីរសោយទេវ = ពាន់គម្ពីរដើម នៅសល់តែគម្ពីរចំរើន
  - និយាយអំពីវិធីបរិភោគចំរៀងនិងប្រែប្រួល ដំរាបស្រុត
  - ក្នុងពិធីផ្សេងៗ
  - អុកស្រុតិ ឌីត្តាត្ត



៤. គម្ពីរអចរិវេទ = សរសេរវែងបក្រោយ
- វិយាយអំពីមន្តអាគមផ្សេងៗ ( មន្តអាយុ ស្នេហា បញ្ចេញខ្មោច មង្គលភារ ... )
  - អ្នកសូត្រគឺ រាមបុរោហិត

វេទនា ៥

វេទនា គឺទំនួលអារម្មណ៍(១) =

- ១. សុខវេទនា = ទំនួលអារម្មណ៍ជាសុខ
- ២. ទុក្ខវេទនា = ទំនួលអារម្មណ៍ជាទុក្ខ
- ៣. ឧបេក្ខាវេទនា = ទំនួលអារម្មណ៍ជាឧបេក្ខា
- ៤. សោមនស្សវេទនា = ទំនួលអារម្មណ៍ជាសោមនស្ស
- ៥. ទោមនស្សវេទនា = ទំនួលអារម្មណ៍ជាទោមនស្ស

សក្កិ ៩ របស់ព្រះឥសូរ

- ១. នាងទុគ្គា = ស្រីពិបាកខ្លាំង
- ២. នាងឧមា = ស្រីសុខសាន្ត
- ៣. នាងគោរិ = ស្រីស
- ៤. នាងកាណិ = ស្រីខ្មៅ

(១) ទំនួល = ការទទួល

- ៥. នាងចណ្ឌី = ស្រីកំណាច
- ៦. នាងបរិក្ខិ = ស្រីអ្នកភ្នំ
- ៧. នាងកុមារី = ស្រីច្បង
- ៨. នាងទេវី = ស្រីទេវតា
- ៩. នាងមហាទេវី = ស្រីមហាទេព

សង្ក្រាន្ត ៤

សង្ក្រាន្ត គឺធម៌សង្ក្រាន្ត =

- ១. ទាន = ធ្វើអំណោយដល់អ្នកដែលគួរអោយ
- ២. បិយវាចា = ពោលពាក្យគួរអោយចម្រើន
- ៣. អត្តចរិយា = ប្រព្រឹត្តអំពើជាប្រយោជន៍គ្រប់គ្រោះខ្លួននិងចំពោះអ្នកដទៃ
- ៤. សមាទត្តតា = ដាច់ប្លក់អោយហ្មេងពេញចិត្តអ្នកដទៃ

សង្ក្រាន្ត ៥

សង្ក្រាន្ត គឺអង្គនៃសេចក្តីសង្ក្រាន្ត =

- ១. សស្សមេធ = ឈ្លាសវៃក្នុងមុខរបរស្រូវ
- ២. បុរិសមេធ = ផ្តល់រង្វាន់ដល់អ្នកធ្វើការ ៦ ខែម្តង ។
- ៣. សម្មាបាស = ផ្តល់ទុនដល់អ្នកក្រីក្រដោយមិនយកការប្រាក់ក្នុង  
រយៈពេល ៣ ឆ្នាំ
- ៤. រាជបេយ្យ = ពោលពាក្យជាទីស្រឡាញ់

សម្ដី: ៤

- ១. រិតិសម្ដី: = ពិតដោយនិយាយ
- ២. សម្ដីសម្ដី: = ពិតដោយមិនសន្មត
- ៣. មិស្ដីសម្ដី: = ពិតដោយយល់ឃើញ
- ៤. បរមត្ថសម្ដី: = ពិតដោយមិទ្ធិប្រែប្រួល

សក្ការៈកំណើ

សក្ការៈកំណើ គឺកែវព្រហ្មគារ(១) =

- ១. ចក្កវតីតិ = កង់កែវ
- ២. ហត្ថវតីតិ = ដំរីកែវ
- ៣. អស្សៈវតីតិ = សេះកែវ
- ៤. ចរិវតីតិ = ពេជ្រមានគំលៃ
- ៥. ត្រីវតីតិ = ស្រ្តីកែវ
- ៦. តបមតីវតីតិ = នាយឃ្មុំកែវ
- ៧. បរិវាសកវតីតិ = នាយពលកែវ

(១) កែវ = អ្វីៗដែលមានគំលៃខ្ពស់

## សក្តិសតិកមហាទាន

សក្តិសតិកមហាទាន គឺទានប្តូរមុខ ៧០០ ។ របស់ព្រះវេស្សន្តរ

១. ផ្កិ	៧០០	៥. ខ្ញុំស្រី	៧០០
២. សេះ	៧០០	៦. ខ្ញុំប្រុស	៧០០
៣. រាជវថ	៧០០	៧. គោតាព្រោះ	៧០០
៤. ស្រីស្នំ	៧០០	៨. មេគោតាត	៧០០
		៩. អាជមាស	៧០០

### សេចក្តី ៣

សក្តិ សក្តិសតិកមហាទាន គឺទានប្តូរមុខ ៧០០ ។

- ១. ហិនសត្វ = សត្វជាន់ទាម ខ្លះសំលេងមិ
- ២. មជ្ឈិមសត្វ = សត្វជាន់កណ្តាល
- ៣. ឧត្តមសត្វ = សត្វជាន់ខ្ពស់ មានពោធិសត្វជាដើម

### សប្បាយ ៤

- ១. ធម្មសប្បាយ = សប្បាយព្រោះជ្រើសរើសតម្រិះត្រូវ
- ២. បុគ្គលសប្បាយ = សប្បាយព្រោះសេពគប់បុគ្គលត្រឹមត្រូវ
- ៣. អារាសសប្បាយ = សប្បាយព្រោះរើសទីលំនៅត្រឹមត្រូវ
- ៤. អារាមសប្បាយ = សប្បាយព្រោះមានចំណីអាហារត្រប់គ្រាន់

## សម្បទិសមាឌ ៥

សម្បទិសមាឌ គឺអំណោយដោយសម្បទិស =

១. សក្កិក្ខិ ទេតិ = អោយដោយគោរពវត្ថុជារំណោយ
២. ចិតិ កត្វា ទេតិ = អោយដោយគោរពវត្ថុជារំណោយអង្វរ និងគោរពអ្នកទទួលផង
៣. សហគ្គា ទេតិ = អោយដោយផ្តល់អង្វរដល់អ្នករាប់
៤. អនិវរិដ្ឋិ ទេតិ = អោយដោយមិនបោះអោយ
៥. អាគមនទិដ្ឋិកោ ទេតិ = អោយដោយជឿជាក់ថា នឹងទទួលបានផលវិញ

## សម្បទិសមាឌ ៨

១. សុចំទាន = អោយរបស់ល្អៗ
២. បណ្ឌិតទាន = អោយរបស់ប្រយោជន៍
៣. កាលទាន = អោយតាមពេល
៤. កិច្ចទាន = អោយរបស់គួរសម
៥. វិចេយ្យទាន = អោយដោយអីសមគុស្សផ្តល់អោយ
៦. អតិណ្ណទាន = អោយជានិច្ច
៧. បសាទទាន = អោយដោយចិត្តប្រដៅ
៨. អត្តមនទាន = អោយហើត ពេញចិត្តបំផុត

## សប្បុរសធម៌ ៧

សប្បុរសធម៌ គឺធម៌របស់អ្នកប្រព្រឹត្តល្អ =

- |               |                    |
|---------------|--------------------|
| ១. ធម្មញ្ញតា  | = ស្តាប់របរតុ      |
| ២. អត្តញ្ញតា  | = ស្តាប់ផល         |
| ៣. អគ្គញ្ញតា  | = ស្តាប់ខ្លួន      |
| ៤. បត្តញ្ញតា  | = ចេះប្រថាអោ       |
| ៥. កាលញ្ញតា   | = ស្តាប់កាល ទេស    |
| ៦. បរិសញ្ញតា  | = ស្តាប់ទីប្រជុំផង |
| ៧ បុគ្គលញ្ញតា | = ស្តាប់មនុស្ស     |

### បណ្តាំ

សប្តាហ៍ គឺរយៈពេល ៧ ថ្ងៃ =

- |                |              |                      |
|----------------|--------------|----------------------|
| ១. ថ្ងៃអាទិត្យ | ( dimanche ) | ឬ អាទិរា ឬ រិរា      |
|                |              | ( Soleil )           |
| ២ ថ្ងៃច័ន្ទ    | ( lundi )    | ឬ ឥន្ទរា ឬ សោមរា     |
|                |              | ( Lune )             |
| ៣. ថ្ងៃអង្គារ  | ( mardi )    | ឬ ភូម្មរា ឬ បង្គុលរា |
|                |              | ( Mars )             |
| ៤. ថ្ងៃពុធ     | ( mercredi ) | ឬ ពុធរា ឬ សោម្យរា    |
|                |              | ( Mercure )          |

៥. ថ្ងៃព្រហស្បតិ៍ ( jeudi ) ឬ គុរ្យា ឬ រូហស្សតិរា  
( Jupiter )

៦. ថ្ងៃសុក្រ ( vendredi ) ឬ ភូត្រា ឬ សុក្រា  
( Venus )

៧. ថ្ងៃសៅរ៍ ( samedi ) ឬ សតិរា ឬ សោរិរា  
( Saturne )

### សមណបរិក្ខារ ៨

សមណបរិក្ខារ គឺគ្រឿងប្រើប្រាស់របស់អ្នកឬស ឬ អង្គបរិក្ខារ

១. ស្បង់

២. ចិញ្ច

៣. សង្ហារឹ

៤. បាត្រដី

៥. កាំបិតកោរ

៦. បំពង់ម្លប់

៧. វត្តពន្ធចង្កេះ

៨. កំរងទឹក

សមភាព ៤

សមភាព គឺភាពស្មើគ្នា ឬ ភាពដូចគ្នា

- ១. សមភ័ក្តិ = ស្មើគ្នាក្នុងការងារ
- ២. សមាទុភាព = ស្មើគ្នាក្នុងអំណោយ
- ៣. សមសីល = ដូចគ្នាក្នុងមរណយោគប្តូរ
- ៤. សមមិទ្ធិ = ដូចគ្នាក្នុងទស្សនៈ

សព្វី ១៣

សព្វី គឺគំរូស្មើគ្នា ផ្កា ផ្លែ កែវត្ថុជាតិ ដែលចាត់ទុកជាវិធីសម្របចង្កើត  
សុខសួស្តី និងសេចក្តីសំរេច =

- |               |                  |
|---------------|------------------|
| ១. ស្លឹកស្លាយ | ៥. ស្លឹកមាស      |
| ២. ស្លឹកក្រហម | ៦. ស្លឹកស្វាយ    |
| ៣. ស្លឹកឃ្មុំ | ៧. ស្លឹកថាវ      |
| ៤. ស្លឹកខ្ពុរ | ៨. ផ្កាឃ្មុំ     |
| ៥. ស្លឹកក្រូច | ៩. ស្លឹកដៃ       |
| ៦. ស្លឹកក្រាវ | ១០. ផ្លែក្រូចសើច |
|               | ១១. ផ្លែសំបូរមាស |



សម្បត្តិ ៩

- ១. ជាតិសម្បត្តិ = កំណើត
- ២. ភោគសម្បត្តិ = ទ្រព្យធន
- ៣. អាយុសម្បត្តិ = អាយុ
- ៤. អាណាគ្យសម្បត្តិ = អនាម័យ
- ៥. វណ្ណសម្បត្តិ = ពណ៌សំបុរ
- ៦. បញ្ញាសម្បត្តិ = បញ្ញា
- ៧. មាណសិកាសម្បត្តិ = សម្បត្តិមនុស្ស
- ៨. ទិព្វសម្បត្តិ = សម្បត្តិទិព្វ
- ៩. ទិញាទសម្បត្តិ = ទិញាទ

សម្បត្តិទិព្វ ១០

- ១. ទិញាយុ = អាយុទិព្វ
- ២. ទិព្វវណ្ណ = ពណ៌សំបុរទិព្វ
- ៣. ទិព្វសុខ = សុខទិព្វ
- ៤. ទិព្វយស = យសសក្តិទិព្វ
- ៥. ទិព្វាធិបតេយ្យ = អំណាចទិព្វ
- ៦. ទិព្វរូប = រូបកាយទិព្វ
- ៧. ទិព្វសទ្ធិ = សំលេងទិព្វ
- ៨. ទិព្វគន្ធិ = ភ្លឺនទិព្វ
- ៩. ទិព្វរស = រសទិព្វ
- ១០. ទិព្វផោដ្ឋព្វ = សម្បត្តិទិព្វ

សម្មាសង្កប្បៈ ៣

- សម្មាសង្កប្បៈ គឺគឺវិះត្រូវ =
- ១. នេត្តម្មសង្កប្បៈ = គ្រឹះវិះចេញអោយដុតពិគិតអត្តណ
- ២. អព្យាបាទសង្កប្បៈ = គ្រឹះវិះចេញអោយដុតពិគិតគុំភូត
- ៣. អរិហិតសង្កប្បៈ = គ្រឹះវិះចេញអោយដុតពិគិតហៀតហៀត

សរសើរ ៨

- ១. សរសើរមនុស្សហោត = នៅពេលត្រូវបំពេញរាំង
- ២. សរសើរស្រូវ = នៅពេលចូលដុះរុក្ខ
- ៣. សរសើរនាង = នៅពេលជិតម្តង
- ៤. សរសើរខ្ញុំ = នៅពេលខ្លាំងចូលព័ទ្ធ
- ៥. សរសើរចាយ = នៅពេលត្រូវរំលាយ
- ៦. សរសើរប្រពន្ធតុង = នៅពេលចាស់ជរា
- ៧. សរសើរនោក្លាយ = នៅពេលមានបណ្តឹង
- ៨. សរសើរសមណតិព្រាហ្មណ៍ = នៅពេលបំពេញវត្តប្រតិបត្តិ
- ៩. សរសើរសិស្ស = នៅពេលប្តូរគ្នាពីគ្រូ

## តិប្បះខ្មែរ ២ សម័យ

### ក សម័យបុរេអង្គរ (ស.វ.១ - ស.វ.៩)

- ១. រចនាបតីដា = ស.វ.១ → ស.វ.៦
- ២. រចនាបតីសំបូរ = ស.វ.៧ (លើស) → ស.វ.៧ (ភ្នំព្រាត)
- ៣. រចនាបតីព្រៃភ្នំ = ស.វ.៧ (ភ្នំព្រាត) → ស.វ.៧ (ភ្នំ)
- ៤. រចនាបតីតំបន់ព្រះ = ស.វ.៩ (លើស) → ស.វ.៩ (ភ្នំ)

### ខ. សម័យមហានគរ (ស.វ.៩ - ស.វ.១៣)

- ៤. រចនាបតីលេន = ស.វ.៩ (លើស) → ស.វ.៩ (ភ្នំព្រាត)
- ៦. រចនាបតីព្រះគោ = ស.វ.៩ (ភ្នំ)
- ៧. រចនាបតីខែង = ស.វ.៩ (ភ្នំ) → ស.វ.១០ (លើស)
- ៨. រចនាបតីកោះកែ = ស.វ.១០ (ភ្នំ)
- ៩. រចនាបតីបន្ទាយស្រី = ស.វ.១០ (ភ្នំព្រាត) → ស.វ.១០ (ភ្នំ)
- ១០. រចនាបតីឃ្នាំង = ស.វ.១០ (ភ្នំ) → ស.វ.១១ (ភ្នំព្រាត)
- ១១. រចនាបតីព្រៃស្រី = ស.វ.១១ (ភ្នំព្រាត) → ស.វ.១១ (ភ្នំ)
- ១២. រចនាបតីបង្គោល = ស.វ.១២ (លើស) → ស.វ.១២ (ភ្នំព្រាត)
- ១៣. រចនាបតីបាធិន = ស.វ.១២ (ភ្នំព្រាត) → ស.វ.១៣ (លើស)

ពិណ្ឌុណាស្ត្រ ១៩

១. សូតិ = ចំណេះអំពីសំដែកសត្វ
២. សាម្មតិ = ចំណេះអំពីកំណើតវត្ថុផ្សេងៗ
៣. វិទ្យា = ចំណេះអំពីលេខ
៤. យោគា = ចំណេះអំពីជំនាញ
៥. ទិច្ចិ = ចំណេះអំពីល្បិចគ្រូបគ្រង
៦. វិសេសិតា = ចំណេះអំពីល្បិចចិត្តិយសិវិត
៧. គណិតា = ចំណេះអំពីគណិតវិទ្យា
៨. គន្ធា = ចំណេះអំពីភ្លេង
៩. គិកិត្តា = ចំណេះអំពីពេទ្យ
១០. គតិយោគា = ចំណេះអំពីល្បិចចាញ់គូលេ
១១. បុរាណា = ចំណេះអំពីវត្ថុបុរាណ
១២. គតិយោគា = ចំណេះអំពីរបៀបរកទិសឃើញពេញលេញ
១៣. វេទិតា = ចំណេះអំពីក្បួនបោក
១៤. មាយា = ចំណេះអំពីគូរ
១៥. ហេតុ = ចំណេះអំពីវិចារណតុល
១៦. វត្ថុវិទ្យា = ចំណេះអំពីល្បិចចិត្តិយសិវិតដាំដំណាំ
១៧. វត្ថុវិទ្យា = ចំណេះអំពីល្បិចចំណេះ
១៨. វាសនា = ចំណេះអំពីសំណើបោក
១៩. វត្ថុវិទ្យា = ចំណេះអំពីការព្យា

## សិលាច្បាប់ ១០

- ១. មនកមោ = សិលាដូចផ្កាត្រុន
- ២. ឱសនសមោ = សិលាដូចឧសាថ
- ៣. ឧតកមោ = សិលាដូចមិត្តត្រុនជាក់ថ្នាំ
- ៤. មណីវត្តមទោមរេសអា = សិលាដូចកែវមណីល្វោះ មនោហរចិគ្គា
- ៥. ទាវាសមោ = សិលាដូចសំពៅ
- ៦. សន្តវាហនសមោ = សិលាដូចរទេះ
- ៧. វាតសមោ = សិលាដូចខ្យល់
- ៨. មហាមេឃវ្រ្តិសមោ = សិលាដូចភ្ញៀវធំ
- ៩. អាចិយសមោ = សិលាដូចគ្រូ
- ១០. តេសិតសមោ = សិលាដូចក្រុមដួងដួរ

## សិរិះ ៤

- ១. វិសាលមិក្ខិ = គោរូបដោះ សុំល្វោះពាងសាវ
- ២. តាឡសិមិ = គោរខ្មៅ សុំល្វោះជាអាហារ
- ៣. មណ្ឌសិក្ខិ = គោរភ្នោត សុំសាច់សត្វពាហារ
- ៤. តេសរសិក្ខិ = គោរត្រុកោម ភាគសំណុំរោមក សុំសាច់សត្វពាហារ ( ឬសិរិះរាជ ឬ រាជសិមិ )

## សូត្ររៀង ៦

- ១. ឧសភតិក = ចំរៀងដូច សំដែក គោ
- ២. គន្ធាតិក = ចំរៀងដូច សំដែក ចៀប
- ៣. បដ្ឋមតិក = ចំរៀងដូច សំដែក ត្រៀល
- ៤. បក្ខមតិក = ចំរៀងដូច សំដែក តារាវ៉ា
- ៥. គោរកតិក = ចំរៀងដូច សំដែក សេះ
- ៦. ទិសាភតិក = ចំរៀងដូច សំដែក ដំរី

## សេនាដ្ឋ ៤

សេនាដ្ឋ គឺអង្គទ័ពធំរំគោក ឬ ចក្ខុអង្គសេនា

- ១. ពេត្តានិក = ទ័ពដំរី ( ដំរី ៥១ )
- ២. អស្សានិក = ទ័ពសេះ ( សេះ ២៤៣ )
- ៣. រថានិក = ទ័ពរទេះ ( រទេះ ៥១ )
- ៤. បត្តានិក = ទ័ពទាហានធ្វើរំពឹង ( ទាហាន ៤០៥ )

## សំដីសុភាសិត ៥

- ១. និយាយត្រូវកាលៈទេសៈ
- ២. និយាយពិត
- ៣. និយាយទន់ភ្លន់
- ៤. និយាយមានប្រយោជន៍
- ៥. និយាយដោយមេត្តាចិត្ត

## សំយោជន៍ ១០

សំយោជន៍ គឺកិលេសរឹងក្នុងអាស្រ័យនៅក្នុងចិត្ត =

១. រូបរាគៈ = ត្រេកអរក្នុងរូបថាជាសេចក្តីសុខ
២. អរូបរាគៈ = ត្រេកអរក្នុងអរូបថាជាសេចក្តីសុខ
៣. មានៈ = ប្រកាន់មានរឹងក្នុង
៤. ឧទ្ធច្ចៈ = អវ័ណ្តកអណ្តូងរាយមាយ
៥. អវិជ្ជា = ល្ងង់ខ្មៅ
៦. សក្កាយចិដ្ឋិ = យល់ថាកាយជារបស់ខ្លួន
៧. វិចិត្តា = ចេះតែសង្ឃឹមស្នាក់ស្នើក្នុងកម្មុល
៨. សីលពូតបរាមាសៈ = ប្រកាន់ទំលាប់ប្រតិបត្តិខុសទំរង់
៩. កាមរាគៈ = ត្រេកអរក្នុងកាមភពទាំង ១១
១០. បដិឃៈ = ចង្អៀតចិត្តដោយកំហឹង

## សំវេជនីយជ្ជាន ៤

សំវេជនីយជ្ជាន គឺកន្លែងគួរសង្វេគ =

១. កន្លែងដែលព្រះពុទ្ធអង្គប្រសូត នៅទឡានលុម្ពិនី រវាងក្រុងកបិលពសុ និងក្រុងទេវទហៈ
២. កន្លែងដែលព្រះពុទ្ធអង្គត្រាស់ដឹង ព្រះអនុគួរសម្មាសម្ពោធិក្ខាន្ត នៅ មាត់ស្ទឹងនេរព្វារា តំបន់ទុរុវេណាសៃនា និគម ដែនមគធៈ
៣. កន្លែងដែលព្រះពុទ្ធអង្គសំដែងបឋមធម្មទេសនា ប្រោសព្រះបញ្ចវគ្គិយភិក្ខុនៅ ព្រៃឥសិបតតិមិគទាយពត
៤. កន្លែងដែលព្រះពុទ្ធអង្គចូលបរិទេពាន នៅសាលវេនី ក្រុងកុសិនារា

ស្ថានព្រហ្ម ២០

ស្ថានព្រហ្មរាប់ពីទាបទៅខ្ពស់មាន =

ក. ប្រយោជន៍ ១៦ ខាន់

- ១. ព្រហ្មបរិសេដ្ឋា = អ្នកបំរើរបស់មហាព្រហ្ម
- ២. ព្រហ្មបុរោហិតា = បុរោហិតរបស់មហាព្រហ្ម
- ៣. បរិយាព្រហ្មា = អ្នកធំឃើតយូរដោយរណ្តុះ និងអាមេ
- ៤. បរិគ្គារា = អ្នកមានពន្លឺតិច
- ៥. អប្បមាណាភា = អ្នកមានពន្លឺក្រៃលែង
- ៦. អាសស្សា = អ្នកមានស្មើចេញពីរូកាយដូចអណ្តាតភ្លើង
- ៧. បរិគ្គសុភា = អ្នកមានសេចក្តីល្អតិច
- ៨. អប្បមាណសុភា = អ្នកមានសេចក្តីល្អក្រៃលែង
- ៩. សុភកិណ្ណា = អ្នកមានលំអដោយស្មើស្រាយចេញពីរាងកាយ
- ១០. រេហច្ឆលា = អ្នកមានផលវិបុលវិសេសវិសាល
- ១១. អសញ្ញិសតា = អ្នកមិនមានសញ្ញាអ្វី
- ១២. អវិហា = អ្នកមិនសាបសូន្យពីសម្បត្តិ
- ១៣. អតប្បា = អ្នកមិនផុតកំដៅគេ
- ១៤. សុទស្សា = អ្នកមានលំអធ្វើតគួរគយគន់
- ១៥. សុទស្សិ = អ្នកមានលំអរបស់ល្អប្រពៃ
- ១៦. អកនិដ្ឋា = អ្នកធំប្រកបដោយគុណសារៈក្តីគ្រប់



១. អរុប្បព្វ ៤ ខាន់

- ១. វាកាសានញាយតន្ត្រីមិ = អាគាសវេសេគ្នានទិបំផុត
- ២. វិញ្ញាណញាយតន្ត្រីមិ = វិញ្ញាណគ្នានទិបំផុត
- ៣. អភិញ្ញាយតន្ត្រីមិ = សេចក្តីមិនមានអ្វី
- ៤. នេរេសញ្ញាណញាយតន្ត្រីមិ = ភពវេសេមានសញ្ញាក៏ដូចជាភពសញ្ញា

ស្រា ៥

- ១. បិដ្ឋសុរា = ស្រាធ្វើពីម្សៅ
- ២. បូរសុរា = ស្រាធ្វើពីនំ
- ៣. ឧទនសុរា = ស្រាធ្វើពីបាយ
- ៤. កិណ្ណបច្ចិត្តសុរា = ស្រាធ្វើពីមេ
- ៥. សម្ភារសំបុត្តសុរា = ស្រាធ្វើពីវត្ថុច្បុងវា

ស្រះ ៧

- ១. ស្រះអនោត្តតៈ
- ២. ស្រះកណ្ណមុណ្ណៈ
- ៣. ស្រះវេទការៈ
- ៤. ស្រះឆន្ទៈ
- ៥. ស្រះកុណាលៈ
- ៦. ស្រះហង្សប្បបាតៈ
- ៧. ស្រះមណ្ឌាគិនិសិរិវប្បបាតៈ

ប្រការ ៤ នៃសុខ

- ១. អត្ថិសុខ = សុខព្រោះមានសម្បត្តិ
- ២. ភោគិសុខ = សុខព្រោះចេះប្រើប្រាស់សម្បត្តិ
- ៣. អនណសុខ = សុខព្រោះគ្មានចំណូល
- ៤. អនវដ្តសុខ = សុខព្រោះធ្វើពូ

ប្រការ ៤ នៃឃាតកម្ម

- ១. ភាគវសេន = សំលាប់ដោយសារភាគ
- ២. ទោសវសេន = សំលាប់ដោយសារទោស
- ៣. មោហវសេន = សំលាប់ដោយសារមោហ
- ៤. មាតវសេន = សំលាប់ដោយសារមាត
- ៥. លោកវសេន = សំលាប់ដោយសារលោភ
- ៦. ជីវិតត្ថាយ = សំលាប់ដោយសារចិត្តមជ្ឈិត
- ៧. អញ្ញាណវសេន = សំលាប់ដោយសារមិនដឹង
- ៨. វិចយវសេន = សំលាប់ដោយសារវិនិច្ឆ័យ

ប្រការ ៤ នៃមាត

- ១. ឃាយមាតព្រោះស្រលាញ់គ្នា
- ២. ឃាយមាតព្រោះខឹង
- ៣. ឃាយមាតព្រោះអង្វេង
- ៤. ឃាយមាតព្រោះខ្លាច

- ៤. អោយទានព្រោះធ្លាប់
- ៦. អោយទានព្រោះសប្បាយ
- ៧. អោយទានព្រោះចង់ទៅសួរសួតិ ចិត្តាន
- ៨. អោយទានព្រោះចង់សំអាតចិត្ត

អក្ខរ ៩

អក្ខរ គឺ គោរម្យការវនស្ម័គ្រចាស់ ក្នុងកថាខណ្ឌ រាប់ពីខ្ពស់ទៅទាប =

- ១. មហាក្សត្រ
- ២. អ្នកព្រះអក្ខរ មង្គលក្សត្រិ
- ៣. អ្នកព្រះអក្ខរ ជាតិខត្តម
- ៤. អ្នកព្រះអក្ខរ ធិតាភិម្យ
- ៥. អ្នកព្រះអក្ខរ បទុមវង្សា
- ៦. អ្នកអក្ខរ វាជានុពង្ស
- ៧. អ្នកអក្ខរ វាជវង្សខត្តលា
- ៨. អ្នកអក្ខរ ឯកអ្នកញា
- ៩. អ្នកអក្ខរ សុត្តាជាតិ

អតតិ ៤

អតតិ គឺលំអៀង =

- ១. ឆន្ទាគតិ = លំអៀងព្រោះស្រលាញ់
- ២. ទោសាគតិ = លំអៀងព្រោះស្តាប់
- ៣. មោហាគតិ = លំអៀងព្រោះប្លេង
- ៤. ភយាគតិ = លំអៀងព្រោះខ្លាច

# អង្គ្យាសយធិមី ៦

អង្គ្យាសយធិមី គឺសភាវៈផេកអាស្រ័យនៅក្នុងចិត្ត = ឧបាសម្ព័ន្ធ ៦

១. អលោកធួ្យាសយ = ឃើញទោសក្នុងសេចក្តីលោក  
 ឃើញគុណក្នុងសេចក្តីមិនលោក

២. អទោសធួ្យាសយ = ឃើញទោសក្នុងសេចក្តីខឹង  
 ឃើញគុណក្នុងសេចក្តីមិនខឹង

៣. អមោហធួ្យាសយ = ឃើញទោសក្នុងសេចក្តីរង្វេង  
 ឃើញគុណក្នុងសេចក្តីមិនរង្វេង

៤. ទេត្តម្ភធួ្យាសយ = ឃើញទោសក្នុងយរវាស  
 ឃើញគុណក្នុងចត្តដ្ឋា

៥. បរិវេកធួ្យាសយ = ឃើញទោសក្នុងជីវភាពរូរ  
 ឃើញគុណក្នុងជីវភាពដោច

៦. និស្សរណធួ្យាសយ = ឃើញទោសក្នុងត្រៀមភព  
 ឃើញគុណក្នុងអាការៈដោះចាកត្រៀមភព

## អង្គ្រីកបត្ត

អង្គ្រីកបត្ត គឺផ្លូវត្រឹមត្រូវ ៥ ដែលពោធិបទុស្សៈដោយផុតពីទុក្ខ ឬ អរិយបត្ត ឬ សម្មាមគ្គី =

### បញ្ហាសិក្ខា

១. សម្មាទិដ្ឋិ = យោបល់ត្រូវ គឺត្រូវស្របដោយចំណុះនិយសច្ចៈ  
 - ទិក្ខុ  
 - សមុទិយ

- គិរោត

- មគ្គ

២. សម្មាសង្កប្បៈ = សិរីត្រៃ គឺត្រៃវិទេវចេញអោយគុណ

- កាមគុណ

- ញាបាទ

- វិហរសោ

ខ. សីលសិក្ខា

៣. សម្មាវាទា = សិរីត្រៃ គឺ រៀនចាត់វិទ្យុស្តិត ៤ =

- វិយាយកុហក

- វិយាយចាក់ដោត

- វិយាយចោកទាប

- វិយាយផ្ដេសផ្ដាស

៤. សម្មាកម្មន្ត = ការងារត្រៃ គឺរៀនចាត់កាយទុក្ខវិទ ៣ =

- សំហែង

- ពួចពួង

- កង្វងព្រៃពេញ

៥. សម្មាធិរៈ = ចំណុចជីវិតត្រៃ គឺរៀនចាត់កុនរាមនុស្សច្បាប់ហាន

ដំនូញអាត្រកំទាំង ៥ ជាដើម

គ. ចិត្តសិក្ខា

៦. សម្មាវាយាម = ព្យាយាមត្រៃក្នុងបាវា ៤ =

- ព្យាយាមមិនអោយរំពើអាក្រក់កើតឡើងបាវា

- ព្យាយាមលេងរំពើអាក្រក់ដែលកើតឡើង

- ព្យាយាមធ្វើរំពើពួគ្រប់យ៉ាង

- ព្យាយាមរក្សារំពើពួគ្រប់យ៉ាង

៧. សម្មាសតិ = វិបិកត្រូវក្នុងសតិ៤ =

- កាយ
- វេទនា
- ចិត្ត
- ធម៌

៨. សម្មាសមាធិ = ពំណាំវិចិត្តត្រូវក្នុងយោគ ៧

- បឋមជ្ឈាន
- ទុតិយជ្ឈាន
- តតិយជ្ឈាន
- ចតុត្ថជ្ឈាន

### អដ្ឋកថា

អដ្ឋកថា គឺទឹកដៃរបស់បណ្ឌិត្តេនាវត្តក្នុងពេលវិកាយ =

១. ទឹកថ្លៃស្វាយ
២. ទឹកថ្លៃត្រីង
៣. ទឹកថ្លៃចេកមាត់គ្រាប់
៤. ទឹកថ្លៃចេកគត់គ្រាប់
៥. ទឹកថ្លៃស្រែត
៦. ទឹកថ្លៃកាត
៧. ទឹកដើមឫសជលកាតិ (ក្រអោបក...)
៨. ទឹកថ្លៃម៉ាកក្រោង

- ១. ទឹកផ្លែសង្ហ័រ
- ២. ទឹកផ្លែពុទ្រាតូច
- ៣. ទឹកផ្លែពុទ្រាតំ
- ៤. ទឹកដោះគោរាវ
- ៥. ទឹកប្រេងល្ង
- ៦. ទឹកដោះស្រស់
- ៧. ទឹកចបរ
- ៨. ទឹកបង្វែ

**អដ្ឋកថា**

អដ្ឋកថា គឺពរ ៨ ប្រការ ដែលព្រះវេស្សន្តរសុំពីព្រះឥន្ទ្រ =

- ពរទី១ = សុំអោយបានឥព្វកបកអញ្ជើញទៅសោយរាជ្យវិញ
- ពរទី២ = សុំអោយមានវណ្ណាចដោះទុក្ខទោសមកុស្សសត្វ
- ពរទី៣ = សុំអោយបានជួយសង្គ្រោះមនុស្សក្រីក្រ
- ពរទី៤ = សុំកុំអោយមានគំរេកកាបគុណ
- ពរទី៥ = សុំអោយកូនបានគ្រូបគ្រូងនគរដេតុគួរ
- ពរទី៦ = សុំអោយមានអាហារទិញអចិន្ត្រៃយ៍ ពេលគ្រូឈប់ទៅសោយរាជ្យ
- ពរទី៧ = សុំកុំអោយខ្វះខាតក្នុងអំណោយទាន
- ពរទី៨ = សុំអោយបានទៅកើតនៅស្ថានគុសិត

## អនុនិយកម្ម ៥.

អនុនិយកម្ម គឺអំពើបាបធ្ងន់អោយផលមិនរំលងជាតិទី ២ =

១. សំលាប់ម្តាយ
២. សំលាប់ឪពុក
៣. សំលាប់ព្រះអរហន្ត
៤. វិច្ឆ័យព្រះពុទ្ធរដ្ឋ
៥. បំបែកសង្ឃ

## អនុស្សតិ ១០

អនុស្សតិ គឺការឃ្នាក់រំលឹក =

១. ពុទ្ធានុស្សតិ = រំលឹកគុណព្រះពុទ្ធ
២. ធម្មានុស្សតិ = រំលឹកគុណព្រះធម៌
៣. សង្ឃានុស្សតិ = រំលឹកគុណព្រះសង្ឃ
៤. សិលានុស្សតិ = រំលឹកគុណសីល
៥. ចាតានុស្សតិ = រំលឹកគុណបរិច្ចាគ
៦. ទេវតានុស្សតិ = រំលឹកគុណទេវតា
៧. មរណស្សតិ = រំលឹកដល់សេចក្តីស្លាប់
៨. កាយគតាសតិ = រំលឹកដល់រូបកាយ
៩. អានាបាណស្សតិ = រំលឹកកំណត់ដង្ហើមចេញចូល
១០. ឱចសមាធុស្សតិ = រំលឹកគុណព្រះតិរច្ឆាន



អង្គបុព្វតិ ២

- អង្គតិ គឺអរិយោភិ = អង្គបុព្វតិ ២
១. កាយសុខល្អិតាទុបោគ = ប្រឹងប្រែងកសាងអាត្មា ដើម្បីតែកាយសុខ
  ២. អត្តកិលេមទាទុបោគ = ប្រឹងប្រែងធ្វើបាបខ្លួនខ្លាំងពេក ព្រោះតែចង់ទទួលលទ្ធផលគាប់ប្រសើរ ពីព្រះអាទិទេព

អង្គធាន ៤

១. បរិយត្តិអង្គធាន = សាមសូន្យព្រះបរិយត្តិ
២. បដិបត្តិអង្គធាន = សាមសូន្យការប្រតិបត្តិ
៣. បដិទេអង្គធាន = សាមសូន្យសេចក្តីត្រាស់ដឹង
៤. លិង្គអង្គធាន = សាមសូន្យភេទអ្នកបូស
៥. ធាតុអង្គធាន = សាមសូន្យព្រះសារិកធាតុ

អង្គញ្ញាទាន ៥

- អង្គញ្ញាទាន គឺ មាតិកាបង្កើតកុរុញ្ញាទាន =
១. ចម្ពូទាន = អោយគ្រឿងស្រវឹង
  ២. សម្ពូទាន = អោយល្បែងកំសាន្ត
  ៣. អត្ថិទាន = អោយស្រីទៅប្រុស
  ៤. ផសភទាន = អោយគោ ឃ្មោលទៅគោឃី
  ៥. ចិត្តកម្មទាន = អោយរូបភាព

# អរិយបុគ្គល ៤

អរិយបុគ្គល គឺអ្នកសំរេចគុណវិសេសក្នុងលោកុត្តរតម្រិ =

១. សោតាបន្ន (ស្រី សោតាបន្នា) =  
 អ្នកបានសំរេចមគ្គនិងផលថ្នាក់ទី ១ ឈប់ទៅកើតនៅក្នុង  
 អបាយភូមិទាំង ៤ ទៀតហើយ ហើយនៅកើតនៅក្នុង  
 មនុស្សណោកនឹងទេវលោក យ៉ាងយូរត្រឹម ៧ ជំរើទៅ
២. សកទាគាមី (ស្រី សកទាគាមិនី) =  
 អ្នកបានសំរេចមគ្គនិងផលថ្នាក់ទី ២ ហើយនៅកើតនៅក្នុង  
 សុគតិកាយលោកតែមួយជំរើទៀតទេ
៣. អនាគាមី (ស្រី អនាគាមិនី) =  
 អ្នកបានសំរេចមគ្គនិងផលថ្នាក់ទី ៣ ឈប់កើតនៅក្នុងកាយ  
 លោកទៀតហើយ ហើយនៅកើតតែក្នុងព្រហ្មញ្ញលោកទៀត  
 ប៉ុណ្ណោះ
៤. អរហន្ត (ស្រី អរហន្តី) =  
 អ្នកបានសំរេចមគ្គនិងផលថ្នាក់ទី ៤ ទទួលវិបុត្តិសក្ការព្រះ  
 និព្វាន ដែលឯមារកំណើតក្នុងព្រៃលោកទៀត

# អបាយបុគ្គល ៦

អបាយបុគ្គល គឺបុគ្គលហេតុដែលសេចក្តីវិកាល =

១. លេងស្រី
២. លេងស្រា
៣. លេងល្បែង

- ៤. សេវាកម្ម
- ៥. ដើរលេងយប់
- ៦. ខ្លួនធ្វើការ

អវិញ្ញាណ

- ១. មិនស្គាល់ទុក្ខ
- ២. មិនស្គាល់បុគ្គលភាពនៃទុក្ខ
- ៣. មិនស្គាល់ការរំលត់ទុក្ខ
- ៤. មិនស្គាល់មធ្យោបាយរំលត់ទុក្ខ
- ៥. មិនស្គាល់ហេតុក្នុងអតីត
- ៦. មិនស្គាល់ហេតុក្នុងអនាគត
- ៧. មិនស្គាល់ហេតុទាំងក្នុងអតីត ទាំងក្នុងអនាគត
- ៨. មិនស្គាល់ទំនាក់ទំនងរវាងហេតុនិងផល

អវុឌ្ឍិមង្គល ៣

អវុឌ្ឍិមង្គល គឺហេតុនៃសេចក្តីវិនាស

- ១. ភក្តី ភក្តី ភក្តី ភក្តី ភក្តី = ភូមិសាស្ត្រកំប៉ុផ្កាញត្រកូល
- ២. ភក្តី ភក្តី ភក្តី ភក្តី ភក្តី = ភូមិសាស្ត្រកំប៉ុផ្កាញត្រកូល
- ៣. ភក្តី ភក្តី ភក្តី ភក្តី ភក្តី = ភូមិសាស្ត្រកំប៉ុផ្កាញត្រកូល

## អសម្បវិសទាន ៥

អសម្បវិសទាន គឺអំពោយដោយអសម្បវស =

- ១. អសក្ខី ទេតិ = អោយដោយមិនគោរពវត្ថុជារំពោយ
- ២. អទិទិ កត្តា ទេតិ = អោយដោយមិនគោរពវត្ថុជារំពោយ ផងនិង  
មិនគោរពពួកទទួលផង
- ៣. អសហត្ថា ទេតិ = អោយតាមរយៈពួកដទៃ
- ៤. អសិទ្ធិ ទេតិ = អោយដោយបោះអោយ
- ៥. អនាគមន៍ទិដ្ឋិភោ ទេតិ = អោយដោយមិនជឿថា គឺវាជាទទួលបាន

## អស្មាង្គបាត

អស្មាង្គបាត គឺការទំលាក់ចុះនៃអវយវៈ៧ ចំពោះសត្វលើសពួក =

- ១. ទំលាក់ជើង ៤
- ២. ទំលាក់កន្ទុយ ១
- ៣. ទំលាក់ត្រចៀក ២
- ៤. ទំលាក់ក្បាល ១

### អាការៈ ៣២

- ១. កេសា = សក់
- ២. លោកា = រោម
- ៣. ននា = ក្រពក

- ៤. ទន្ធា = ភ្នំ
- ៥. តថោ = វិស្សក
- ៦. មំសំ = សាច់
- ៧. នោរូ = សរសៃ
- ៨. អដ្ឋិ = ភ្នំ
- ៩. អដ្ឋិបិណ្ឌិ = ខ្នុរក្នុងភ្នំ
- ១០. វត្តិ = ទាច
- ១១. ហទេវំ = បេះដូង
- ១២. យកនំ = ក្តើម
- ១៣. កិណោមតិ = វារ
- ១៤. បិហតិ = គ្រុករ
- ១៥. បណ្ឌសំ = ស្លាត
- ១៦. អត្តិ = ពោះរៀនតំ
- ១៧. អន្តគណំ = ពោះរៀនតូច
- ១៨. ឧទិរិវំ = អាហារថ្មី
- ១៩. ករិសំ = អាហារចាស់
- ២០. មត្តតេមត្តនុំ = ខ្នុរក្នុងក្បាល
- ២១. បិណ្ឌិ = ប្រមាត់
- ២២. សេណិ = ស្បែក
- ២៣. បុព្វោ = ខ្នុរ
- ២៤. លោហិតំ = ឈាម
- ២៥. សេនោ = ញើស
- ២៦. មេតោ = ខ្លាញ់ខាប់
- ២៧. អស្ស = ទឹកភ្នែក

២៩. ទេឡោ = ទឹកមាត់

៣០. សិដ្ឋានិកា = សំបោរ

៣១. លសិកា = រំលិល

៣២. មុត្តិ = ទឹកនោម

### អាជ្ជាធម្ម ៤

អាជ្ជាធម្ម គឺ អ្នកភាវនាដឹងសេចក្តី =

១. បុរិសាជ្ជាធម្ម = ព្រះវាទ ព្រះអាហារ

២. ហត្ថាជ្ជាធម្ម = ដំរីបង្ហាត់

៣. អស្សាជ្ជាធម្ម = សេះបង្ហាត់

៤. គវាជ្ជាធម្ម = គោបង្ហាត់

### អានុភាព ៥

អានុភាព គឺ អំណាច កំលាំង =

១. សិរិយានុភាព = អានុភាព គឺ សីល

២. គុណានុភាព = អានុភាព គឺ គុណ

៣. បញ្ញានុភាព = អានុភាព គឺ បញ្ញា

៤. បុណ្យានុភាព = អានុភាព គឺ បុណ្យ

៥. ធម្មានុភាព = អានុភាព គឺ ធម៌

អាយតនៈ ១២

អាយតនៈ គឺ លំនាំ អណ្តូង ទីប្រជុំ ហេតុ =

គ. អាយតនៈខាងក្នុង ៦

ខ. អាយតនៈខាងក្រៅ ៦

- |                          |                          |
|--------------------------|--------------------------|
| ១. ចក្ខុវិស័យតនៈ = ភ្នែក | ១. រូបាយតនៈ = រូប        |
| ២. សោរាយតនៈ = ត្រចៀក     | ២. សន្ទាយតនៈ = សំលេង     |
| ៣. កាយាយតនៈ = ច្របុះ     | ៣. គន្ទាយតនៈ = ក្លិន     |
| ៤. ភ្នែកយតនៈ = អណ្តាត    | ៤. វសាយតនៈ = វស          |
| ៥. កាយាយតនៈ = កាយ        | ៥. ផោដ្ឋាយតនៈ = ផោដ្ឋព្វ |
| ៦. ចរាយតនៈ = ចិត្ត       | ៦. ធម្មាយតនៈ = ចិត្ត     |

អារក្ខកម្មដាន ៤

១. ពុទ្ធានុស្សតិ = រលឹកគុណព្រះសម្មាសម្ពុទ្ធដែលបានអប់រំមនុស្ស  
ដោយផុតចាកទុក្ខ
២. មេត្តា = ផ្សាយសេចក្តីរាប់អានជាទូទៅ
៣. អសុភំ = ពិចារណាដោយឃើញថា រាងកាយរបស់ខ្លួន  
និងរបស់អ្នកដទៃមិនល្អ មិនស្អាត
៤. មរណស្សតិ = គិតឃើញថា សេចក្តីស្លាប់នឹងមានមកដល់ខ្លួន  
ជាប្រាកដ

## អារម្មណ៍ ៦

អារម្មណ៍ គឺគ្រឿងគោរពរបស់ចិត្ត =

- ១. រូបារម្មណ៍ = អារម្មណ៍សំរាប់ ភ្នែក
- ២. សឡារម្មណ៍ = អារម្មណ៍សំរាប់ ត្រចៀក
- ៣. គន្ធារម្មណ៍ = អារម្មណ៍សំរាប់ ច្រមុះ
- ៤. រសារម្មណ៍ = អារម្មណ៍សំរាប់ អណ្តាត
- ៥. ផោដ្ឋារម្មណ៍ = អារម្មណ៍សំរាប់ រូបកាយ
- ៦. ធម្មារម្មណ៍ = អារម្មណ៍សំរាប់ ចិត្ត

## អារុត ៣

- ១ កាយសត្វ = អារុតគឺ កាយ
- ២ វចិសត្វ = អារុតគឺ វាចា
- ៣. មនោសត្វ = អារុតគឺ ចិត្ត

## អារុត ៣

- ១. មុត្ត = អារុតចេញផុតពីដៃទេវ(ប្រូញ គ្រាប់កាំភ្លើង គ្រាប់លប់...)
- ២. អមុត្ត = អារុតចេញមិនផុតពីដៃ (កាំបិត ដាវ កាំភ្លើង . . .)
- ៣. មុត្តាមុត្ត = អារុតចេញផុតពីដៃខ្លះមិនផុតខ្លះ ( ដំបង លំពែង កាំបិត ស្បៀត . . . )



អារ្យធម្មបទ ១៤

៤. កិលម្មធម៌

- |              |               |
|--------------|---------------|
| ១. ធូសរ      | ៥. លំពែងដងវែង |
| ២. ដារវែង    | ៦. ទូនដងខ្លី  |
| ៣. ដារខ្លី   | ៧. ទូនដងវែង   |
| ៤. ដារដងវែង  | ៨. ដំបង       |
| ៥. ដារកង្កែប | ៩. ខែល        |
| ៦. ផ្កាក     | ១០. ល្អក្រពោ  |
| ៧. លំពែងខ្លី | ១១. ក្រឹស     |

អានវៈ ៤

អានវៈ គឺ កិលេសត្រូវតែត្រង់ក្នុងសន្តានចិត្ត =

- |               |                               |
|---------------|-------------------------------|
| ១. កាមាសវៈ    | = គ្រឿងភ្ជាប់ គឺ កាយ          |
| ២. ភវាសវៈ     | = គ្រឿងជ្រក គឺ ភព             |
| ៣. ទិដ្ឋាសវៈ  | = គ្រឿងផ្គាប់ គឺ មិច្ឆាទិដ្ឋិ |
| ៤. អវិជ្ជាសវៈ | = គ្រឿងត្រាំ គឺ អវិជ្ជា       |

អានសមព្រាហ្មណ៍ ៤

- |                |                                   |
|----------------|-----------------------------------|
| ១. ព្រហ្មិនធម៌ | = អ្នកប្រព្រឹត្ត គឺ ព្រហ្មិនចារិត |
| ២. គូហស្ថៈ     | = អ្នកប្រព្រឹត្ត គឺ គូហបតិ        |
| ៣. វេទប្រស្ថៈ  | = អ្នកប្រព្រឹត្ត គឺ វេទប្រតិស្ថៈ  |
| ៤. សំន្យាសៈ    | = អ្នកប្រព្រឹត្ត គឺ សំន្យាសិក     |

តំលៃ ៥

- ១. ទេពឥសី ( ចិ. តៀនសៀន ) = នៅក្នុងវិញ្ញាណព្រះសុបហ្វី
- ២. បុរសឥសី ( ចិ. សៀនសៀន ) = ហោះហើរក្នុងអាកាស
- ៣. នរឥសី ( ចិ. យេនសៀន ) = នៅក្នុងជំនុំដក
- ៤. ភូមិឥសី ( ចិ. ទីសៀន ) = នៅក្នុងអារាងភ្នំ
- ៥. ប្រេតឥសី ( ចិ. គុយសៀន ) = ហោះហើរមិនប្រាកដកន្លែង

ឧបក្កិលេស ១៦

ឧបក្កិលេស គឺគ្រឿងសោម័តវៃនចិត្ត =

- ១. អភិជ្ឈវិសមលោភៈ = លោភហួសប្រមាណ
- ២. គោសៈ = ប្រទូសវាយ
- ៣. កោធនៈ = ទំងន់ប្រលោភ
- ៤. ឧបនាបៈ = ចងគំរុំ
- ៥. មន្ទៈ = មើលគុណ
- ៦. បលាសៈ = វាយបូកស្នើ
- ៧. ឥស្សា = ឈ្មួញ
- ៨. មន្ទិយៈ = កំណាញ់
- ៩. មាយា = ធ្វើកលកិច្ច
- ១០. សាចេញៈ = អួតអាត
- ១១. ចម្មៈ = ចរចេស

- ១២. សារម្ហូះ = ដណ្តើមយកល្អ
- ១៣. មាតៈ = ប្រកាន់ខ្លួន
- ១៤. អតិបាតៈ = មើលងាយ
- ១៥. បទៈ = ស្រវឹង
- ១៦. បបាទៈ = ប្រហែស

### ឧបនិស្ស័យ ៣

ឧបនិស្ស័យ គឺសំណាងសន្សំទុកមក =

- ១. មាត្រឧបនិស្ស័យ = ឧបនិស្ស័យដោយអោយទាន
- ២. សីលឧបនិស្ស័យ = ឧបនិស្ស័យដោយរក្សាសីល
- ៣. ការឧបនិស្ស័យ = ឧបនិស្ស័យដោយការនា

### ឧបាទាន ៤

ឧបាទាន គឺការប្រកាន់មាំ =

- ១. កាមុបាទាន = ប្រកាន់មាំដោយកាមគុណ
- ២. ទិដ្ឋុបាទាន = ប្រកាន់មាំដោយយោបល់របស់ខ្លួន
- ៣. សីលេធិបាទាន = ប្រកាន់មាំដោយការប្រតិបត្តិរបស់ខ្លួន
- ៤. អត្តាទុបាទាន = ប្រកាន់មាំដោយសេចក្តីប្រព្រឹត្តរបស់ខ្លួន

ឧបាយកល ៤

- ១. មន្តលេខ = ប្រើពាក្យទាក់ភ្លន់
- ២. សេចចន្ត = ប្រើល្បិច
- ៣. មន្តកត់ = ប្រើអំណាចសង្កត់
- ៤. សីហលោ = ប្រើពាក្យគំរាម

ឱវ័យ ៤

ឧបាយ គឺកិលេសដែលពង្រឹងសត្វអោយស្ថិតជាប់ក្នុងអង្គុយសង្សារ

- ១. កាមោយ = អន្ទង់កាម
- ២. ភវោយ = អន្ទង់ភព
- ៣. ទិដ្ឋោយ = អន្ទង់ទិដ្ឋិ
- ៤. អវិជ្ជោយ = អន្ទង់អវិជ្ជា

ឱម ៣

ឧម គឺពាក្យសង្ខេបមកពី អ. ខ. ម. ។

ក. តាមព្រហ្មញ្ញសាសនា ឱម សំដៅដល់ព្រះត្រៃមូលី =

- ១. អ. = ព្រះវិស្ណុ ឬ ព្រះនារាយណ៍
- ២. ខ. = ព្រះសិវៈ ឬ ព្រះឥសូរ
- ៣. ម. = ព្រះព្រហ្ម

១. តាមពុទ្ធសាសនា **ទ្រឹម** សំដៅដល់ព្រះវិចិត្រយ៉ែ =

១. ឆ. = អរហំ គឺព្រះពុទ្ធអង្គ

២. ឧ. = ទក្ខមតម្មត្រិព្វះធម៌ដ៏ខ្ពង់ខ្ពស់

៣. ម. = បហាសង្ឃ គឺព្រះសង្ឃ

**វិញ្ញាណបុគ្គល ៧**

១. យោធិ៍ ជាវិញ្ញាណរបស់ឃ្មេងតូច

២. តំបីង ជាវិញ្ញាណរបស់ប្រុស

៣. អារុត ជាវិញ្ញាណរបស់ចោរ

៤. តិគ្យានុភាព ជាវិញ្ញាណរបស់ស្តេច

៥. ចំណាច់តំហុស ជាវិញ្ញាណរបស់ពាល

៦. សន្តោស ជាវិញ្ញាណរបស់បណ្ឌិត

៧. ពិចារណា ជាវិញ្ញាណរបស់ពហុស្សត

៨. អំណត់ ជាវិញ្ញាណរបស់បព្វជិត

**អ្នកតាខ្មែរ**

អ្នកតាកងជុំ អ្នកតាទ្វារស្រុក

អ្នកតាកង្ហារផែក អ្នកតាបាពាល

អ្នកតាព្រហមក អ្នកតាបេង

អ្នកតាគរ សស អ្នកតាពិទ្ធសាលី

អ្នកតាយូងមៀង អ្នកតាវ៉ែន

អ្នកតារាងទារម៉ៅ -

អ្នកតាតន់

អ្នកតាតាចង

អ្នកតាតាទុង

អ្នកតាតាលាក់

អ្នកតាតាស្រីយាយបុស

អ្នកតាត្រងោល

អ្នកតាទួលស្ទឹង

អ្នកតាភ្នំដី

អ្នកតាមហេសតូ

អ្នកតាម៉ុងគង់

អ្នកតាមេស

អ្នកតាយាយខ្មៅ

អ្នកតាយាយខ្មែរ

អ្នកតាស៊ីង

អ្នកតាសំពៅធ្លាយ

។ល។

### អ្នកបួសក្រៅគុណសាសនា

១. ជនិល

២. ពិរិយ

៣. ចិត្រចូ

៤. បរិញ្ញាជក

៥. យោគី

៦. បូសី

៧. សមរកៈ

៨. អចេលកៈ

៩. អាជីរក

សិវ្បកស្ស	សិវ្បកស្ស
សិវ្បកស្ស	សិវ្បកស្ស
សិវ្បកស្ស	សិវ្បកស្ស
សិវ្បកស្ស	សិវ្បកស្ស
សិវ្បកស្ស	សិវ្បកស្ស
សិវ្បកស្ស	សិវ្បកស្ស
សិវ្បកស្ស	សិវ្បកស្ស
សិវ្បកស្ស	សិវ្បកស្ស

# ភ្លាម

## សម្រាប់សិស្សសិក្សាសិក្សា

សិវ្ប	៧	សិវ្ប	៧
សិវ្ប	៨	សិវ្ប	៨
សិវ្ប	៩	សិវ្ប	៩
សិវ្ប	១០	សិវ្ប	១០
សិវ្ប	១១	សិវ្ប	១១

## កញ្ចប់ ១៣ នៃរឿងព្រះវេស្សន្តរ

១.	កញ្ចប់សេសពរ ( ទសវគ្គកណ្តំ )	មាន	១៩	គាថា
២.	កញ្ចប់ហេមពាន្ត ( ហិមវន្តកណ្តំ )	មាន	១៣៤	គាថា
៣.	កញ្ចប់ទានកណ្តំ ( ទានកណ្តំ )	ហារ	២០៥	គាថា
៤.	កញ្ចប់វេស្សន្តរ ( វេស្សន្តរកណ្តំ )	ហារ	៥៧	គាថា
៥.	កញ្ចប់ជួរគ ( ជួរគបង្គំ )	មាន	៧៩	គាថា
៦.	កញ្ចប់ច្បាប់ ( ច្បាប់កណ្តំ )	មាន	៣៥	គាថា
៧.	កញ្ចប់មហាពន ( មហាវន្តកណ្តំ )	មាន	៥០	គាថា
៨.	កណ្តកុមារបង្គំ ( កុមារបង្គំ )	មាន	១០១	គាថា
៩.	កណ្តមន្ត្រីបង្គំ ( មន្ត្រីបង្គំ )	មាន	៩០	គាថា
១០.	កណ្តសក្តិបង្គំ ( សក្តិបង្គំ )	មាន	៤៣	គាថា
១១.	កណ្តមហាវង្សបង្គំ ( មហាវង្សបង្គំ )	មាន	៦៩	គាថា
១២.	កណ្តនគរក្សត្រ ( នគរក្សត្រ )	មាន	៣៦	គាថា
១៣.	កណ្តនគរកណ្តំ ( នគរកណ្តំ )	ហារ	៤៨	គាថា

### កត្តា ៥

- កត្តា គឺ ដូរលំដាក់ =
- ១. ចោរកត្តា = ដូរលំដាក់ព្រោះចោរ
  - ២. វាឡកត្តា = ដូរលំដាក់ព្រោះសត្វសាហាវ
  - ៣. អមនុស្សកត្តា = ដូរលំដាក់ព្រោះយក្សខ្មោច
  - ៤. ទិវុទកត្តា = ដូរលំដាក់ព្រោះគ្មានទឹក
  - ៥. ឧត្តិកកត្តា = ដូរលំដាក់ព្រោះគ្មានអាហារ



## កាលក្រ ៧ នៃរឿងរាមាយណៈ

- ១. ពាលកាល
- ២. រយោធាកាល
- ៣. អារណ្យកាល
- ៤. តិស្តិ្តកាល
- ៥. សុទ្ធកាល
- ៦. យុទ្ធកាល
- ៧. ឧត្តរកាល

## កាលសម័យប្រវត្តិ ៤

១. បុរាណសម័យ ( Antiquité ) =

- ស.វ. ៣៣ មុន គ.ស. → គ.ស. ៣៩៥ ឬ
- ស.វ. ៣០ មុន គ.ស. → គ.ស. ៤៧៦

២. មធ្យមសម័យ ( Moyen Age ) =

- គ.ស. ៣៩៥ → គ.ស. ១៤៥៣ ឬ
- គ.ស. ៤៧៦ → គ.ស. ១៤៥២

៣. និសម័យ ( Temps Moderne ) =

- គ.ស. ១៤៥៣ → គ.ស. ១៧៨៩ ឬ
- គ.ស. ១៤៥២ → គ.ស. ១៧៨៩

៤. សម័យសម័យ ( Epoue Contemporaine ) =

- គ.ស. ១៧៨៩ → សព្វថ្ងៃ

កិច្ចិតុណ ១០ នៃព្រះវេស្សន្តរ

- ១. អង្គទុណតា = អោយទានក្នុងផែនដ្ឋិប្រសើរ
- ២. និវាលយតា = មិនអាល័យរបស់គាប់ចិត្ត
- ៣. ចាគោ = អោយទាន
- ៤. បហានំ = លះបង់ដាច់ខាត
- ៥. អនិវត្តិ = បិទទឹកភ្នែកស្អុយ
- ៦. សុខមត្តិ = ជានាំណោយអោយស្អាត
- ៧. មហន្តត្តិ = ជានាំណោយអោយធំ
- ៨. ទុពោធត្តិ = ជានាំណោយពិបាកយល់
- ៩. ទុល្លត្តិ = ជានាំណោយពិបាកធ្វើ
- ១០. អសទិសត្តិ = ជានាំណោយគ្មានអ្វីប្រៀប

ក្លិន ៣

- ១. អវោធត្តិ = ក្លិនអាក្រក់ដាច់ខាតស្អុយ
- ២. អទុធត្តិ = ក្លិនដូចសព្វក្លិនស្អុយ
- ៣. អនិវោធត្តិ = ក្លិនប្រសើរដាច់សព្វក្លិនស្អុយ

កំណើត ៤

- ១. អប្បោធហោទិ = កំណើតក្នុងទាវ
- ២. ធជណាពុកឃោទិ = កំណើតក្នុងគភី
- ៣. សំសេទិកឃោទិ = កំណើតក្នុងភ្នំសេដ្ឋី
- ៤. ឧបាណិកឃោទិ = កំណើតកើតចំរើ

## កំណែងផ្សេងរបស់ព្រះពុទ្ធអង្គ

១.	ដំរីតាឡុក្រះ	១០	ស្មើនឹង	ដំរីតូង្គយ្យៈ	១
២.	ដំរីតង្កើយ្យៈ	១០	ស្មើនឹង	ដំរីបណ្ណា	១
៣.	ដំរីបណ្ណា	១០	ស្មើនឹង	ដំរីតម្កុល	១
៤.	ដំរីតម្កុល	១០	ស្មើនឹង	ដំរីបង្កូល	១
៥.	ដំរីបង្កូល	១០	ស្មើនឹង	ដំរីតត្រូង	១
៦.	ដំរីតត្រូង	១០	ស្មើនឹង	ដំរីមង្គល	១
៧.	ដំរីមង្គល	១០	ស្មើនឹង	ដំរីហោម	១
៨.	ដំរីហោម	១០	ស្មើនឹង	ដំរីហោស៍	១
៩.	ដំរីហោស៍	១០	ស្មើនឹង	ដំរីតទួន្ត	១
១០.	ដំរីតទួន្ត	១១	ស្មើនឹង	កំណែងព្រះសម្មាសម្ពុទ្ធច្បយរាជ្យ	

## កំណែងស្រ្តី ៥

- ១. រូបពល = ខ្លាំងត្រង់មានរូបល្អ
- ២. ភោគពល = ខ្លាំងត្រង់អាចទ្រព្យ
- ៣. ញាតិពល = ខ្លាំងត្រង់មានញាតិ
- ៤. បុត្តពល = ខ្លាំងត្រង់មានកូន
- សីលពល = ខ្លាំងត្រង់មានមារយោទ

កំហើង ៣

- ១. ពាសាណលេខូបមោ = កំហើងក្រចាត់ ដូចគំនូសគូសលើថ្ម
- ២. ចបរិលេខូបមោ = កំហើងគាប់ចាត់ ដូចគំនូសគូសលើដី
- ៣. ឧទកលេខូបមោ = កំហើងមិនអាន ដូចគំនូសគូសក្នុងទឹក

គុណសម្បត្តិ ១០: នៃព្រះវេស្សន្តរ

- ១. អមេ = ធ្វើទុក្ខតម្រិះ
- ២. សំយមេ = សង្ខេបសង្ខេប
- ៣. ខន្តិយា = អត់ឥត
- ៤. សំរេ = គំរូបសីល
- ៥. និយមេ = និយមកុសលកម្ម
- ៦. អក្កោចេ = មិនខឹង
- ៧. អវិសាយ = មិនព្រៀតព្រៀន
- ៨. សរេ = ទៀងត្រង់
- ៩. សោចេយ្យ = ស្អាត
- ១០. មេត្តេយ្យ = រាប់អាន

គោរព ៦

- ១. ពុទ្ធការតា = គោរពព្រះពុទ្ធអង្គ
- ២. ធម្មការតា = គោរពព្រះធម៌
- ៣. សង្ឃការតា = គោរពព្រះសង្ឃ

- ៤. សិក្ខាគារតា = គោរពការសិក្សា
- ៥. អប្បមាទគារតា = គោរពសេចក្តីមិនប្រមាទ
- ៦. ធម៌សណ្ឋាគារតា = គោរពធម៌សណ្ឋារកិច្ច

ចេតិកា ៤

- ១. ធាតុចេតិយ = កេតិយបញ្ចុះព្រះបរមសារីរិកធាតុរបស់ព្រះពុទ្ធអង្គ ឬ សារីរិកធាតុរបស់ព្រះបក្ខេកពុទ្ធព្រះអរហន្តនិងស្តេចចក្រភតិ
- ២. ធម្មចេតិយ = កេតិយដ៏កល់ព្រះស្រីបិសេក ( ឬ ធម្មចិន្ទិ )
- ៣. បរិភោគចេតិយ = ចេតិយបញ្ចុះគ្រឿងបរិក្ខាររបស់ព្រះពុទ្ធអង្គ
- ៤ ឧត្តេសិកចេតិយ = ចេតិយកសាងចំពោះព្រះពុទ្ធអង្គដើម្បីសប្បុរស

ចំណង ៣

- ចំណងទី១ = កូនចងក
- ចំណងទី២ = ប្រពន្ធកូនដៃ
- ចំណងទី៣ = គ្រូព្យាបាលជើង

ចំណង ១០០ រំពេច

ចំណងទី១	=	អាយុ
ចំណងទី២	=	សត្វ
ចំណងទី៣	=	ប្រពន្ធ
ចំណងទី៤	=	ប្តី
ចំណងទី៥	=	ពាណិជ្ជ
ចំណងទី៦	=	កិច្ច
ចំណងទី៧	=	ទ្រព្យ
ចំណងទី៨	=	លាភសក្ការៈ
ចំណងទី៩	=	សន្សំរិយោបាយ
ចំណងទី១០	=	កាយគុណ

ចំណង់ស្រ្តី ៥

១. ប្រិយភាពប្រាថ្នា	=	ចម្រើនជីវិត
២. អនុញ្ញាតិការ	=	ចម្រើនស្រ្តី
៣. បុគ្គលិកសា	=	ចម្រើនស្រ្តី
៤. អនុបតិបត្តិវិធាន	=	មិនចង់អោយប្តីមានស្រ្តី
៥. ឥន្ទ្រិយបរិយោសានា	=	ចង់ធ្វើឥតក្នុងស្រ្តីសា

## ចំណែកថ្នាក់សត្វ

- |    |                         |   |             |  |                |
|----|-------------------------|---|-------------|--|----------------|
| ១. | រដ្ឋ: ( règnes )        | → | សត្វ        |  | ( animal )     |
| ២. | សាខា ( embranchements ) | → | សត្វក្នុងកង |  | ( vertèbré )   |
| ៣. | ថ្នាក់ ( classes )      | → | ថតិកសត្វ    |  | ( mammifère )  |
| ៤. | លំដាប់ ( ordres )       | → | មំសាសី      |  | ( canivore )   |
| ៥. | គ្រួសារ ( familles )    | → | កាភីដេ      |  | ( canidé )     |
| ៦. | ពួក ( genres )          | → | ឆ្កែ (១)    |  | ( chien )      |
| ៧. | ប្រភេទ ( espèces )      | → | ម៉ែ         |  | ( domestique ) |

## ឥក្សត្រ

ឥក្សត្រ គឺស្តេចទាំង ៦ ក្នុងរឿងព្រះវេស្សន្តរ =

- |    |                 |   |          |  |  |
|----|-----------------|---|----------|--|--|
| ១. | ព្រះស្រីសញ្ញ័យ  | = | ឥព្វក    |  |  |
| ២. | នាងសុបាវសុប្បតិ | = | ម្តាយ    |  |  |
| ៣. | ព្រះវេស្សន្តរ   | = | ពោធិសត្វ |  |  |
| ៤. | នាងមន្រ្តី      | = | ប្រពន្ធ  |  |  |
| ៥. | ចៅជាលី          | = | កូនប្រុស |  |  |
| ៦. | នាងក្រសួរ       | = | កូនស្រី  |  |  |

(១) យកជាឧទាហរណ៍

**ព័ន្ធ ៤**

- ១. ផ្កាញ់មនុស្សខឹង = ដោយមិនខឹង
- ២. ផ្កាញ់មនុស្សអាក្រក់ = ដោយធ្វើល្អ
- ៣. ផ្កាញ់មនុស្សកំណាច់ = ដោយធ្វើអំណោយ
- ៤. ផ្កាញ់មនុស្សកុហក = ដោយនិយាយពិត

**ញេយ្យធម៌ ៥**

ញេយ្យធម៌ គឺធម៌ដែលព្រះពុទ្ធអង្គុក្រតាស់ដឹង

- ១. សង្ខារ
- ២. វិការ
- ៣. ពាក្យណៈ
- ៤. និព្វាន
- ៥. បញ្ចក្ខី

**តាបស ៤**

- ១. សប្បត្តភរិយា = តាបសមានកូនប្រពន
- ២. ឧញ្ញាចារិកា = តាបសបូជារក្សីង
- ៣. សម្បត្តកាណិកា = តាបសបិណ្ឌបាតដោយពេល
- ៤. វេទគ្គិបត្តិកា = តាបសបរិភោគអាហាររោ



- ៥. វស្សបដិកា = តាមសម្លេងដុំថ្ម
- ៦. ទន្តលុយ្យកា = តាមសគេរសំបកលើ
- ៧. បរត្តផលិកា = តាមសបរិភោគផ្ទៃលើ
- ៨. រណ្តមុត្តកា = តាមសបរិភោគស្លឹកលើព្រះ

**ព្រះក្រមពិនិត្យទាក់ទង ៨**

- ១. មិនពេញចិត្តរាប់អាណ
- ២. មិនពេញចិត្តសំដែងការពិត
- ៣. មិនពេញចិត្តរៀបចំបង្គុយ
- ៤. លាក់លៀមទ្រព្យសម្បត្តិ
- ៥. មានរបស់ច្រើន តែអោយពិត
- ៦. មានរបស់ល្អ តែអោយរបស់អាក្រក់
- ៧. អោយដោយឥតគោរព
- ៨. មិនអង្គុយនិយាយពិតគ្នា
- ៩. មិនត្រេកអរនឹងពាក្យនិយាយ

**ឧសពរ**

ឧសពរ គឺពរ ១០ ប្រការដែលនាងសុចារសុប្បតិ ម្តាយព្រះវេស្សន្តរ  
សុំពីព្រះឥន្ទ្រ =

ឆរទី១ = សុំអោយបានការប្រទានព្រះស្រីសព្វិយោគោរពរាជកុត្តរ

- ពរទី១ = សុំអោយមានភ្នែកល្អ ដូចដង្កូ
- ពរទី២ = សុំអោយមានឈ្មោះសុបិនសុប្បត្តិដរាប
- ពរទី៣ = សុំអោយមានកូនប្រុសម្នាក់ឈ្មោះ
- ពរទី៤ = សុំអោយមានផ្ទះពោះរាប ពេលចំងង់
- ពរទី៥ = សុំកុំអោយមានដោះសណ្តោយ
- ពរទី៦ = សុំកុំអោយមានសក់ស្កូវ
- ពរទី៧ = សុំអោយមានសាច់សំបុរភ្នំថ្មីម៉ត់ទៃ
- ពរទី៨ = សុំអោយមានវណ្ណាចដោះទុក្ខទោសអនុស្សាវរីយ៍
- ពរទី៩ = សុំអោយមានបក្សីយំច្រៀងនៅទីលំនៅ

### ទសពិធរាជធម៌

ទសពិធរាជធម៌ គឺធម៌១០ប្រការសំរាប់ស្តេចត្រងពារៀ =

- ១. មាន = ធ្វើវណ្ណា
- ២. សីល = កាន់សីល ៥ ឬសីល ១០
- ៣. បរិច្ចាគ = ចែកទ្រព្យទំនុកបំរុងប្រទេស
- ៤. អាជ្ញាវៈ = ទៀងត្រង់
- ៥. មន្ទៈ = សុភាពរាបសា
- ៦. តមៈ = កាន់ទោស៥សីលតាមតាមពិណ្ឌ
- ៧. អក្កោធនៈ = មិនផុតកំដៅអ្នកដទៃ
- ៨. អិហិសា = មិនបៀតបៀនអ្នកដទៃ
- ៩. ខន្តិ = អត់ធន់
- ១០. អិវេរាជៈ = មិនបំពានច្បាប់

**ឧសវ័ត្តន៍**

ឧសវ័ត្តន៍ គឺកែវ ១០ =

- ១. មុត្តា = គង្គី
- ២. បណី = កែវមណី
- ៣. វេឡុរិយា = ពេជ្រស្លែតូចៗ
- ៤. ពង្រា = ស្នី
- ៥. សិលា = សិលា
- ៦. បរាជ័យ = ប្រាជ័យ
- ៧. រាជី = រាជី
- ៨. ហេម៌ = ហេម៌
- ៩. មេហាបិណ្ឌុរ = មេហាបិណ្ឌុរ
- ១០. មហាសារាជញ្ជី = មហាសារាជញ្ជី

**ឧសិនៈ ៦ ក្នុងប្រាជ្ញាណ៍និយម**

- ១. ន្យាយៈ = តក្កវិជ្ជា
- ២. វិសេសិកៈ = បរមតក្កវិជ្ជា
- ៣. សំខ្យា = ធម្មជាតិវិទ្យា
- ៤. យោគៈ = វិជ្ជាពាក់កាយនិងចិត្ត
- ៥. បិបាសា = វិជ្ជាវិញ្ញាណ
- ៦. ពន្យាមៈ = វិជ្ជាប្រាជ្ញា

ទេវតា ៥

- ១. អារក្ខទេវតា = ទេវតាថែរក្សាមនុស្ស
- ២. ភុម្មទេវតា = ទេវតានៅលើផែនដី
- ៣. អាកាសទេវតា = ទេវតានៅលើអាកាស
- ៤. ឆកាយាចរទេវតា = ទេវតាក្នុងស្ថានសួគ៌ ៦ ជាន់
- ៥. ព្រហ្មទេវតា = ទេវតាក្នុងព្រហ្មលោក

និក្ខេបត្រ ២៧

និក្ខេបត្រ គឺផ្កាយ = ៥

ឈ្មោះសំស្ក្រឹត	ន័យពាក្យ	ឈ្មោះខ្មែរ	ចំនួនរង	ទេវតាគំណាង	និមិត្តរូប
១. ភូត្តិកា	កំរង ឬ មុខអារុធ	ផ្កាយភូមាមាទ ឬ ផ្កាយទង់	៥	ព្រះអគ្និ	កាំបិតកោរ
២. អាហិណិ ឬ ព្រាហ្មិ	នាងក្រហម	ផ្កាយចង្កាជ្រូក ឬ ផ្កាយច្រមុះ សេះ	៧	ព្រះប្រជាឋតិ	រទេះរុញ
៣. ម្ពតសិវស័ ឬ ឥន្ទកា ឬ អាគ្រហាយណិ	ក្បាលច្រើស ឬ ស្រីអ្នកញុះញង់	ផ្កាយក្បាលម្រិត	៣	ព្រះសោម	ក្បាលច្រើស
៤. អាទ្រិ ឬ កាហ្ម	អ្នកទទឹក ឬ កំភួនដៃ	ផ្កាយភ្នែកសំ- ពៅ ឬ ផ្កាយធំត្រី	១	ព្រះព្រុ	កែវក្រចិន

៥. បុនវិស្ស យមកោ	ឬ អ្នកធ្វើអោយល្អ ល្បីវិញ	ផ្កាយសំពៅ មាស ឬ ផ្កាយ យាមចាស់	៣	ព្រះអរិទិ	ផ្ទះ
៦. បុស្ស តិស្ស សិធា	ឬ រុករៀង	ផ្កាយយុត្តា ឬ ផ្កាយសំលិ	៥	ព្រះគូហស្សតិ	ព្រូញ
៧. អាស្ថេសា	ស្រីអ្នកគ្របខ្ទប់	ផ្កាយផ្ទះ	៥	ពួកសមិ	កង់សំណូរ
៨. មយា អមយា	ឬ ពួកស្រីអ្នកចិត្តល្អ	ផ្កាយពស់- ឈ្មោល ឬ ផ្កាយស្វា	៥	ពួកបិក្ខុ	ផ្ទះ
៩. បូរិស្ស ឬ អភិទិ	ទាវប្រពេះមុច	ផ្កាយពស់ញី ឬ ផ្កាយរមាស ឈ្មោល	២	ព្រះភត	គ្រែសំរាក
១០. ឧត្តរេប្មេនិ	ទាវប្រពេះ ព្រោយ	ផ្កាយពិពាន ឬ ផ្កាយរមាសញី	២	ព្រះអធិមន	គ្រែសំរាក
១១. ហស្ត	ដៃ	ផ្កាយកែងដៃឬ ផ្កាយពាតដៃ	៥	ព្រះសុរិក្ខ	ដៃ
១២. ចិប្រា	ភ្នំចិញ្ចាច	ផ្កាយក្រពើ	១	ព្រះឥន្ទ្រ	តង់
១៣. ស្វាតិ ឬ និស្សា	ឬ បណ្តោយ	ផ្កាយដំរីញី ឬ ផ្កាយដួងកែវ	៥	ព្រះរាយ	ផ្កាថ្ម
១៤. វិសាខ	បាទបែកពិរ	ផ្កាយដងក្រ ឬ ផ្កាយតង	៥	ព្រះឥន្ទ្រាភិ	កំរងផ្កា
១៥. អនុរាជា	អ្នកដេញគ្រោះ	ផ្កាយប្រចរិក្រ ឬ ផ្កាយធូ	៤	ព្រះបិក្រ	ដួងក្រាប

<p>១៦. គ្រូស្នា ឬ គ្រូស្នា ឬ គ្រូស្នា ឬ</p>	<p>ស្រីអ្នកសំលាប់ បងប្រុស</p>	<p>ផ្កាយដំរី ឬ ផ្កាយក្រពើ ឬ ផ្កាយកន្ទាត់</p>	<p>១៤</p>	<p>ព្រះគ្រូ</p>	<p>តង</p>
<p>១៧. មូល ឬ វិទូតោ ឬ បុលពហំណិ</p>	<p>ស្រីអ្នកដក់ស</p>	<p>ផ្កាយកូនដំរី ឬ ផ្កាយផ្កិតកន្ទាត់</p>	<p>៩</p>	<p>ពួកបិក្ខុ</p>	<p>កង្កុយតោ</p>
<p>១៨. ប្រាសាទ</p>	<p>ស្រីដែលមិន ធ្លាប់ចាញ់</p>	<p>ផ្កាយរូបដំរី ឬ ផ្កាយសំនុះសត្វ ឬ ផ្កាយវិវេឃៈ</p>	<p>៧</p>	<p>ព្រះអាម៉ា</p>	<p>ធ្វើតាម</p>
<p>១៩. ឧត្តា - សាព</p>	<p>ស្រីដែល ប្រាកដ ជាមិនចាញ់</p>	<p>ផ្កាយគ្រូ ឬ ផ្កាយគ្រូ ឬ ផ្កាយដំរីញី</p>	<p>៥</p>	<p>ព្រះវិស្ណុ</p>	<p>គ្រូសំរាក</p>
<p>២០. ស្រីអ្នក ឬ ស្រីអ្នក ឬ អស្ថិតា</p>	<p>មេកោខ្លី</p>	<p>ផ្កាយគោល ដំរី ឬ ផ្កាយបណ្ណស</p>	<p>៣</p>	<p>ព្រះវិស្ណុ</p>	<p>ផ្កាយគោល</p>
<p>២១. ស្រីវិស្ណុ ឬ ធនិស្ណុ</p>	<p>ស្រីអ្នកមានភិក្ខុ គុណ</p>	<p>ផ្កាយសប ឬ ផ្កាយបំពង់ទឹក</p>	<p>៤</p>	<p>ពួករដុ</p>	<p>ស្រីសំរាក</p>
<p>២២. សតតិសំផ</p>	<p>អ្នកមានគោរព ឬយាយ</p>	<p>ផ្កាយពុម្ពមាស ឬ ផ្កាយមករ</p>	<p>៤</p>	<p>ព្រះគ្រូ ឬ ព្រះអុណ</p>	<p>រង</p>
<p>២៣. ប្រាសាទ បទា ឬ ប្រាសាទ</p>		<p>ផ្កាយក្បាល ទ្រាយ ឬ ផ្កាយ គោលប្រាស</p>	<p>២</p>	<p>ព្រះអរិយធាន</p>	<p>គ្រូសំរាក</p>

២៤. ឧត្តរព្រៃស្នូល បទា ឬ ឧត្តរក្របខា		ផ្កាយឈើច្រត់ ឬ ផ្កាយគោញី	២	ព្រះអហិរពុធូរា	មុខពិរ
២៥. វេរីតី	ស្រីអ្នកមាន	ផ្កាយត្រីកំភាយ ឬ ផ្កាយត្រីភ្នំនិ		ព្រះបូស័ន	ស្ករ
២៦. អស្សយុ- ជេវ ឬ អស្សិទ្ធោ ឬ អស្សិទិ	អ្នកទិមសោះ	ផ្កាយសេះ ឬ ផ្កាយកន្ទុយ កណ្តុរ	៣	ពួកអស្សិទិ	ក្បាលសោះ
២៧. ករណ្យា ឬ ករណី ឬ របករណី	ពួកស្រីអ្នក ៣ច្រត់	ផ្កាយដុសសរ ឬ ផ្កាយមេបាទ	៣	ព្រះយម	កណ្តាលសេះ ឬ កណ្តាលសេះ

## ពិធីបុណ្យខ្មែរ

- កម្មវិធីនានា = ថ្ងៃ ១ រោចអស្សុជ → ១៥ កើតកត្តិក
- ការទំលាក់ = ថ្ងៃ ១ → ១៤ រោចភ្លេងបទ
- ការជុក = ថ្ងៃនិយមតាមក្បួនហោរា
- ខួបកំណើត = ថ្ងៃតាមថ្ងៃកំណើត
- ខ្លាន់នាគ = ថ្ងៃ ១៤ កើតអាសាធារ
- តូលេងរ៉ា = ថ្ងៃ ១៣ ឬ ១៤ មេសា
- តូលេស្សា = ថ្ងៃ ១ រោចអាសាធារ → ១៥ កើតអស្សុជ
- ចេញស្សា = ថ្ងៃ ១៥ កើតអស្សុជ
- តាន់ = ថ្ងៃតាមនិយម
- តាន់ឆ្មង = ថ្ងៃបង្ហើយបុណ្យ
- ត្រស៊ូសប្រ្រាដូ = ថ្ងៃ ១២ → ១៥ រោចសព្វុន
- ទទួលទេវតាថ្មី = ថ្ងៃ ទី១ នៃបុណ្យតូលេងរ៉ា
- ទេសន៍ = ថ្ងៃតាមនិយម
- បញ្ចុះសព = ថ្ងៃនិយមតាមក្បួនហោរា
- បញ្ចុះសិមា = ថ្ងៃនិយមតាមនិយមក្បួនកត្តិក
- បណ្តែតប្រមិប = ថ្ងៃ ១៤ កើត → ១ រោចកត្តិក
- ចង្កូង = ថ្ងៃជិតស្នាម ឬ ថ្ងៃមុនបូជា
- បូជាសព៌ = ថ្ងៃនិយមតាមក្បួនហោរា
- បូងស្នាម = ថ្ងៃនិយមតាមក្បួនហោរា
- ផ្កាប្រាក់ = ថ្ងៃនិយមតាមក្បួនហោរា
- ពូនភ្នំខ្លាច់ = ថ្ងៃ ទី១ នៃបុណ្យតូលេងរ៉ា
- ពូនភ្នំស្រែ = ថ្ងៃ បុណ្យថ្ងៃរៀន



ភ្នំចិណ្ណា	=	ថ្ងៃ ១៥ រោច ភ័ស្តុបទ
បាយបូជា	=	ថ្ងៃ ១៥ កើតមាយ
រាប់ហេតុ	=	ថ្ងៃ តាមនិយម
រៀបការ	=	ថ្ងៃ និយមតាមក្បួនហោរា
វិដោះគ្រោះ	=	ថ្ងៃ និយមតាមក្បួនហោរា
លាបំណង់	=	ថ្ងៃ តាមសន្យា
រៀបការក្ស	=	ថ្ងៃ និយមតាមក្បួនអារក្ស
វិសាខបូជា	=	ថ្ងៃ ១៥ កើតពិសាខ
សង្ឃ័យាទ	=	ថ្ងៃ តាមនិយម
សយោកភ្នំ	=	ថ្ងៃ ១៥ កើតពិសាខ
សូត្របន្ទុ	=	ថ្ងៃ និយមតាមក្បួនហោរា
សែនព្រេង	=	ថ្ងៃ និយមតាមក្បួនហោរា
សុំទឹកភ្លៀង	=	ថ្ងៃ និយមតាមក្បួនហោរា
សំពះព្រះខែ	=	ថ្ងៃ ១៥ កើតភ្នំភ្នំ
ស្លោយតំរំ	=	ថ្ងៃ ១៥ កើតចេត្រ
ហោត្របើង	=	ថ្ងៃ តាមនិយម
ភ្លៀងផ្ទះ	=	ថ្ងៃ និយមតាមក្បួនហោរា
ភ្លៀងអ្នកតា	=	ថ្ងៃ ឬយក្នុងខែចេត្រ ឬ ពិសាខ
រាត្រីល្អ	=	ថ្ងៃ ១៥ កើតភ្នំភ្នំ
អំឡុង	=	ថ្ងៃ ១៥ កើត -- ១ រោចភ្នំភ្នំ



