មហាគ្រោះជាតិខ្មែរ
The Great Danger of Khmer Nation
Composed by a victim :
TIENG-NARITH
In 2012
លុយជំនួយ
លុយខ្ចីបរទេស
លុយចំណូលថវិកាជាតិ
លុយលក់ធនធានធម្មជាតិខ្មែរ
លុយរបរម៉ាហ្វីយ៉ា
រដ្ឋប្រហារ ៥-៦ កក្កដា ១៩៩៧
ភេរវកម្មបោកគ្រាប់បែក ៣០ មីនា ១៩៩៧
សម្លាប់បង្ក្រាបបាតុកម្មខែកញ្ញា ១៩៩៨
ឃាតកម្ម លួចឆក់ប្លន់ ជំរិត ជួញ ដូរគ្រឿងញៀន
ជួញដូរមនុស្ស លក់ដីសម្លប់រាស្ត្រ អភិវឌ្ឍន៍សេដ្ឋកិច្ចយួន
ចិញ្ចឹមជនជាតិយួន យកខ្មែរម្ចាស់ស្រុកធ្វើជាទាសករ
រៀបរៀងដោយ ទៀង ណារិទ្ធ
Khmer Language
ឆ្នាំ 2012

មហាគ្រោះជាតិខ្មែរ

The Great Danger of Khmer Nation

មាតិការរឿង ទំព័រ

អារម្ភកថា ៣

១-អង្គការឧក្រិដ្ឋជនសំងាត់បាក់គី (Secret Criminal Organization of Backy),........ ៦

២-អង្គការយុវជនពិសេស អេស-អូ-វ៉ាយ (S.O.Y = Special Organization of Youths),. ១៨

៣- អង្គការឧក្រិដ្ឋជនសំងាត់អាវឈុតខ្មៅ Death Squads,...................... ៦៧

៤-អង្គការឧក្រិដ្ឋជនស្របច្បាប់របស់រដ្ឋាភិបាលអាយ៉ងតឹកងកំលាំងប្រដាប់អាវុធ,.............. ៩៤

៥-រចនាសម្ព័ន្ធឃាតកម្មរបស់គណៈបក្សប្រជាជនកម្ពុជា:,.................................... ១០១

៦-មូលហេតុអ្វីបានជា ហ៊ុន-សែន គ្រប់គ្រងក្រុមឃាតករយ៉ាងណែនក្នុងដៃយ៉ាងនេះ? ១២១

៧-ល្បិចកាប់ដើមដុតគល់រំលើងរឹសដើម្បីសំរេចបេសកកម្មរំលាយជាតិសាសន៍ខ្មែរ ១៣៣

៨-តើអំណាចផ្តាច់ការផ្តាច់មុខរបស់គណៈបក្សប្រជាជនបានមកពីណា? ១៤១

៩-យុទ្ធសាស្រ្តក្ស័យប្រល័យមរណៈឆ្លងគ្រោះរំដោះមហាគ្រោះរបស់ប្រជាជាតិខ្មែរ: ១៤៣

១០-សន្និដ្ឋាន ១៥៤

១១- កំណត់ហេតុឯកសារ (Notes): ១៥៦

អារម្ភកថា

ជំរាបមហាគ្រោះរបស់ជាតិខ្មែរគ្រាន់តែជាជ្រុងដ៏សែនតូចមួយនៃបេសកកម្មរំលាយជាតិជាតិសាសន៍ខ្មែររបស់ក្រុងហាណូយតាមរយៈគណៈបក្សប្រជាជនកម្ពុជា បន្ទាប់ពីយួនកុំមុយនីស្ត៍ឈ្លានពានខ្មែរ និងលេបទឹកដីខ្មែរបានសំរេចជាស្ថាពរហើយនោះ នៅមានបញ្ហាសេសសល់គឺជាតិសាសន៍ដែលរស់នៅលើដីកំណើតខ្លួនអាចធ្វើបដិវត្តន៍រើបំរះនៅថ្ងៃណាមួយ ប្រសិនបើជនជាតិខ្មែរមានចំនួនច្រើនយ៉ាងនេះ ដូច្នេះចាំបាច់ត្រូវតែបន្តគោលនយោបាយរំលាយជាតិសាសន៍ខ្មែរ ធ្វើអោយជនជាតិខ្មែរមានចំនួនតិចទៅៗរហូតដល់សេសសល់ត្រឹមតែមួយក្តាប់តូចទុកគ្រាន់លម្ហមតាំងពិពណ៍ដូចជនជាតិចម្ប៉ា ជនជាតិឡាវ និងជនជាតិខ្មែរកម្ពុជាក្រោម ហើយជំនួសដោយនយោបាយសមានកម្ម និងនយោបាយឆ្មុងសាច់ឈាមយួន-ខ្មែរ ចិន-ខ្មែរ ចិន-យួន លាយចំរុះពូជសាសន៍ ដោយយកជនជាតិជាតិខ្មែរធ្វើជាទាសកររបស់យួន របស់ចិននៅលើទឹកដីកំណើតរបស់ខ្លួន។ក្រុងហាណូយអនុវត្តយុទ្ធសាស្ត្រថ្មីដែលហៅថា "**យុទ្ធសាស្រ្តជំហ៊ានតឹង្គក់**" នៅក្នុងការរំលាយពូជសាសន៍ខ្មែរ ដោយបង្កើតបណ្តូញអង្គការឧក្រិដ្ឋជនសំងាត់បន្តកន្ទុយគ្នាជាបណ្តូញខ្សែសង្វាក់ប្រទាក់ក្រឡាចាក់ច្រែះគ្នាយ៉ាងស្មុគស្មាញដូចជា អង្គការឧក្រិដ្ឋជនសំងាត់បាក់គី អេស-អូ-វ៉ាយ និងអង្គការឧក្រិដ្ឋជនសំងាត់អាវឈុតខ្មៅ រួមជាមួយក្រុងកងកំលាំងប្រដាប់អាវុធរបស់រដ្ឋាភិបាលអាយ៉ងយួនដែលដឹកនាំដោយ ហ៊ុន-សែន ធ្វើការសំលាប់រង្គាលប្រជារាស្ត្រតាម "យុទ្ធសាស្រ្តជំហ៊ានតឹង្គក់ " គឺសំលាប់តិចៗ សំលាប់តក់ៗ សំលាប់ រយៈយូរ សំលាប់ច្រើនករណីផ្សេងៗគ្នាគឺសំលាប់បានច្រើន ហើយអាចលាក់បាំងភ្នែកសហគមន៍អន្តជាតិ បានយ៉ាងងាយស្រួល។ គណៈបក្សប្រជាជនកម្ពុជាមានប្រភពដើមកំណើតចេញមកពីយួនកុំមុយនីស្ត៍ដែលជាអ្នកបង្កើត និងបន្ទុបពួកគេ ឱ្យស្ថិតនៅលើបល្ល័ងអំណាចដែលសោយអំណាចរហូតដល់បច្ចុប្បន្ននេះ ហើយពួកគេបានយកព្រះមហាក្សត្រធ្វើជាទ្រនាប់ជើងរបស់ពួកគេដើម្បីឈរលើអំណាច ទាត់ធាក់វ៉ាយ ប្រហារសំលាប់ប្រជារាស្ត្រខ្មែរស្រេចតែក្បាលចិត្តដោយគ្រាន់តែយកលេសថាអនុវត្តតាមព្រះហត្ថលេខារបស់ព្រះមហាក្សត្រ ឬធ្វើតាមព្រះរាជតំរិះព្រះមហាក្សត្រតែប៉ុណ្ណោះ។ ទោះបីជាពួកថ្នាក់ដឹកនាំរបស់គណៈបក្សប្រជាជនកម្ពុជាចេញប្រភពមកពីពួកចោរលួចចោរប្លន់ក្មេងពាលក្មេងអាណាថា មិនបានរៀនសូត្រជ្រៅជ្រះក៏ដោយ ប៉ុន្តែពួកគេទទួល

ការហ្វឹកហាត់សិល្បៈសង្គ្រាមពីចៅហ្វាយយួនរបស់ពួកគេ ហើយ ពួកគេមានជំនាញប៉ិនប្រសព្វណាស់ចំពោះខាងរឿងសំលាប់ឃាតកម្ម ការធ្វើភេរវកម្ម ការគំរាមកំហែង ការបំបាក់ស្មារតីប្រជារាស្ត្រខ្មែរអោយភ័យរន្ធត់ខ្លាចបាក់ស្បាត ការប្រើឃាតករក្នុងបណ្តាញខ្សែសង្វាក់ចុច អន្ទាក់ គឺជាជំនាញរបស់ពួកគេនៅក្នុងការក្តោបអំណាច ហើយ **"ចំណុចខ្លាំងរបស់ពួកកុំមុយនីស្ត៍គឺប្រើ ប្រាស់ឃាតកម្ម ទារុណកម្ម និងភេរវកម្ម ធ្វើជាឧបករណ៍តែមួយគត់សំរាប់គ្រប់គ្រងប្រទេស និងត្រួត ត្រាក្តោបក្តាប់ប្រជាជនខ្មែរបានយ៉ាងណែននៅក្នុងដៃ ហើយ ចំណុចខ្សោយរបស់ពួកកុំមុយនីស្តគឺសេដ្ឋកិច្ច តែបើពួកវាមានសេដ្ឋកិច្ចហើយ គឺប្រៀបបីដូចជាសត្វខ្លាដុះស្លាប ធ្វើអ្វីក៏បាន"** ។ ទោះបីជាពួកថ្នាក់ដឹកនាំ កុំមុយនីស្ត៍កំពូល១ របស់គណៈបក្ស ប្រជាជនកម្ពុជាបានសំលាប់ប្រជារាស្ត្រខ្មែររាប់មិនអស់ក៏ដោយ ក៏ពួក គេប៉ិនប្រសព្វធ្វើអោយពិភពខាងក្រៅដូចជា សហគមន៍អន្តរជាតិ មហាអំណាចពិភពសេរីមានសហរដ្ឋអាមេរិកជាមេខ្លោងជាដើម នៅតែយល់ច្រលំស្មានមិនដល់និងភន្ត័ច្រលំថាពួកគេកំពុងតែអនុវត្តលទ្ធិប្រជាធិបតេយ្យ ដោយគ្រាន់ទុកឱ្យមានគណៈបក្សប្រឆាំងធ្វើអ្វីមិនកើតមានតួនាទីត្រឹមតែក្តាន់ក្តអោយគណៈបក្សប្រជាជននោមតែប៉ុណ្ណោះ ហើយគណៈបក្សប្រជាជនកម្ពុជាដែលជាស្ថានិកគណៈកម្មាធិការជាតិរៀបចំការបោះឆ្នោតនៅកម្ពុជា បានផ្តល់កៅអីុតែបន្តិចបន្តួចដល់ពួកគណៈបក្សប្រឆាំងដើម្បីបិទផ្លាកថា ពួកគេអនុវត្តលិទ្ធិប្រជាធិបតេយ្យព្រោះមានគណៈបក្សប្រឆាំងនៅក្នុងរដ្ឋាភិបាល ហើយយកពាក្យលទ្ធិប្រជាធិបតេយ្យនេះធ្វើជាឧបករណ៍ ធ្វើជានុយបញ្ឆោត ទៅស្ទូចលុយធំ ជារន្ទា ជាឈ្នាន់ សំរាប់អោយគណៈប្រជាជនកម្ពុជាយកទៅបោកប្រាស់ពួកសហគមន៍អន្តរជាតិ អង្គការអន្តរជាតិ និងបណ្តាប្រទេសមហាអំណាចនានាមានសហរដ្ឋអាមេរិកជាមេក្លោង ទៅស្ទូចយកលុយជំនួយអន្តរជាតិ និង លុយកំម្ចីបរទេសរាប់រយពាន់លានដុល្លាសហរដ្ឋអាមេរិក ទៅចាក់បញ្ចូលក្នុងមាត់បិសាចកុំមុយនីស្ត៍ ជាហេតុធ្វើអោយពួកកុំមុយនីស្ត៍មានកំលាំងខ្លាំងក្លាមហិមារ ដោយយកលុយជំនួយបរទេសលុយកម្ចីបរទេស លុយចំណូល ថវិការជាតិ លុយលក់ធនធានធម្មជាតិ និងលុយរបរម៉ាហ្វីយ៉ាអស់ទាំងនោះទៅពង្រឹង និងពង្រីកបណ្តាញអង្គការឧក្រិដ្ឋជនសំងាត់ បណ្តាញឃាតករភេរវករ បណ្តាញចោរលួចឆក់ប្លន់ជីវិត ជួញដូរគ្រឿងញៀនជួញដូរមនុស្ស និង យកទៅបំពាក់ឧបករណ៍ចារកម្មអសន្សាណ្វូទំនើប រួមទាំង

ពង្រីកប្រព័ន្ធចារជនទាំង៥ ទៅបំផ្លាញជាតិខ្មែរ កំទេចរាល់សរសរទ្រូងខ្មែរ បោសសំអាតពួកវរៈជនខ្មែរ គាស់រំលើងពួកអ្នកជាតិនិយមខ្មែរដើម្បីសំរេចបេសកកម្មរំលាយជាតិខ្មែររបស់ក្រុងហាណូយ ហើយរដ្ឋាភិបាលអាយ៉ងយួនដែលដឹកនាំដោយគណៈបក្សប្រជាជនកម្ពុជា និង ហ៊ុន-សែន ស្អីគេនោះ បានព្យាយាមបង្កើតកលយុទ្ធនៅក្នុងអង្គការឧក្រិដ្ឋជនសំងាត់ដីសែនស្មុគស្មាញ ប្រទាក់ក្រឡាចាក់ច្រែះគ្នាជាមួយកងកំលាំងប្រដាប់អាវុធ និងប្រពន្ធ័ចារកម្មចំរុះយួន-ខ្មែរ អនុវត្តយុទ្ធសាស្រ្ត"**ជំហ៊ានតឹង្គក់**"ដើម្បីសំរេចបេសកកម្មរំលាយជាតិខ្មែររបស់ក្រុងហាណូយ ដោយធ្វើការលួចឆក់បួន់ជិវិត ជួញដូរមនុស្ស ជួញដូរគ្រឿងញៀន បង្កើតបរិយាកាសបំពុលសង្គមខ្មែរ ធ្វើការកាប់សំលាប់ បាញ់ប្រហារ ចាប់ចងវាយដំធ្វើទារុណកម្ម ដាក់គុកធ្វើទារុណកម្មដូចសត្វធាតុ ប៉ុន្តែសហគមន៏អន្តរជាតិ អង្គការអន្តរជាតិ និងបណ្តាប្រទេសមហាអំណាចលោកសេរីដែលមានសហរដ្ឋអាមេរិកជាមេក្លោង បែរជាពុតធ្វើមិនដឹងមិនឮ មិនធ្វើអន្តរាគមន៏អ្វីទាំងអស់ដើម្បីជួយស្រោយស្រង់ប្រជាជាតិខ្មែរអោយចេញពីរណ្តៅគ្រោះមរណៈរបស់យួន ថែមទាំងនាំគ្នាផ្តល់លុយជំនួយ និងលុយកំចីបរទេសទៅអោយរដ្ឋាភិបាលអាយ៉ងយួនដែលដឹកនាំដោយ ហ៊ុន-សែន ដើម្បីដូរយកផលប្រយោជន៏វិនិយោគទុន ធនធានធម្មជាតិខ្មែរ និងប្រយោជន៏ដែលមើលលមិនឃើញទៅវិញ ចំណែកឯអង្គការសហប្រជាជាតិ មិនត្រឹមតែមិនចាប់ ហ៊ុន-សែន និង ពួកមេដឹកនាំគណៈបក្សប្រជាជនឯទៀតៗយកទៅកាត់ទោសប៉ុណ្ណោះនោះទេ តែបែរជាឃុបឃិតសមគំនិតជា មួយពួកមេឧក្រិដ្ឋករ មេឃាតករ មេភេរវករ ហ៊ុន-សែន ហើយបង្កើតតុលាការសាលាក្តីខ្មែរក្រហមលាងសំអាតបទឧក្រិដ្ឋកម្មប្រល័យមនុស្សជាតិរបស់យួន និងអំពើឈ្លានពានលេបទឹកដីខ្មែររបស់យួនឱ្យក្លាយទៅជាអំពើស្របច្បាប់ទៅវិញ។ បច្ចុប្បន្នប្រជាជាតិខ្មែរកំពុងតែរស់នៅដីសែនវេទនាឈឺចាប់នៅក្នុងចង្កូមបិសាចនៃជំរៅមហាគ្រោះ ត្រូវបានបង្កើតឡើងដោយ រដ្ឋាភិបាលអាយ៉ងក្រោមខ្សែញាក់នៃរដ្ឋាភិបាលក្រុងហាណូយនោះ។ http://hengpov.wordpress.com/

តើក្នុងនាមជាប្រជាជាតិខ្មែរទាំងអស់គ្នាគួរតែរកច្រកចេញពីក្រញាំបិសាចយួនកំមុយនីស្តដោយរបៀបណា?

http://www.youtube.com/watch?v=sb7cawCPp2c

http://editorials.cambodia.org/2008/03/cambodia-infamous-grenade-attack-still.html

១-អង្គការឧក្រិដ្ឋជនសំងាត់បាក់គី (Secret Criminal Organization of Backy):

លោក **ហុក ឡុងឌី** គឺជាអគ្គស្នងការនគរបាលជាតិ ជាឧត្តមសេនីយឯកផ្កាយមាស៤ ជាប្រធានអង្គការឧក្រិដ្ឋជនសំងាត់បាក់គី (១៩៩១-១៩៩៧) ជាអ្នកចូលរួមធ្វើរដ្ឋប្រហារថ្ងៃ ៥-៦ កក្កដា ១៩៩៧ ដោយបានសំលាប់ឥស្សរៈជនជាច្រើនរបស់គណៈបក្សហ្វុនស៊ិនប៉ិច ជាអ្នកចូលរួមស្ថាបនាអង្គការឧក្រិដ្ឋជនសំងាត់ អេស.អូ.វ៉ាយ ជាមួយ ហ៊ុន-សែន និង ជា-ស៊ីម (១៩៩៧-២០០៣) ជាប្រធានអង្គការឧក្រិដ្ឋជនសំងាត់អាវខ្មៅឈុតខ្មៅ ជាមួយ ហ៊ុន-សែន (១៩៩៧-២០០៨) គឺជាវិរៈបុរសរបស់យួនដែលបានសំរេចស្នាដៃដឹមហិមារនៅក្នុងបេសកកម្មរំលាយជាតិសាសន៏ខ្មែររបស់ក្រុងហាណូយបន្ទាប់ពីយួនកំមុយនីស្ដ៏ឈ្លានពានលេបត្របាក់ទឹកដីខ្មែររួចស្រេចហើយ ។ អង្គការឧក្រិដ្ឋជនសំងាត់បាក់គីគឺត្រូវបានបង្កើតឡើងដោយរដ្ឋាភិបាលក្រុងហាណូយ នៅក្នុងឆ្នាំ១៩៩១ ដើម្បីធ្វើភេរវកម្ម បង្កើតអសន្តិសុខ ចលាចលសង្គម អស្ថេរភាពនៅក្នុងសង្គមខ្មែរ និងរកចំណូលអោយគណៈបក្សប្រជាជនកម្ពុជា ព្រមទាំងបំរើផលប្រយោជន៏នយោបាយនៃរដ្ឋាភិបាលអាយ៉ងយួន(CPP) ដើម្បីពន្លឿនល្បឿនលេបទឹកដីខ្មែរយ៉ាងឆាប់បំផុត ។ អង្គការឧក្រិដ្ឋជនសំងាត់បាក់គីនេះ ត្រូវបានប្រើប្រាស់ និងបញ្ជាដោយលោក ហុង ឡង់ឌី រហ័សនាមហៅថា កាពីរ (K-2 ជាឧត្តមសេនីយផ្កាយមាស៤ ជាអគ្គស្នងការនគរបាលជាតិនៅក្នុងប្រទេសកម្ពុជា និងជាឧត្តមសេនីយទោផ្កាយ២នៅប្រទេស វៀតណាម មានឈ្មោះថា ខៀវវ៉ាន់ឌី នេះបើតាមប្រភពលោកអ៊ុំ នូសារុន CFF នៅខេត្តស្វាយរៀង ដែលបានបញ្ជាក់ប្រាប់ខ្ញុំនៅបរិវេនខាងក្រោយអាគារសេ C នៃគុកព្រៃសនាឆ្នាំ ២០០៧ ហើយបើតាម លោក វេង វុទ្ធី បាន បញ្ជាក់ថាឪចិញ្ចឹមរបស់លោក ហុក-ឡង់ឌី ឈ្មោះតាវ៉ា នៅបាវិតនាខេត្ត ស្វាយរៀង) ។ បន្ទាប់ពីកិច្ចព្រមព្រៀងក្រុងប៉ារីសនាថ្ងៃទី ២៣ ខែតុលា ឆ្នាំ១៩៩១ រដ្ឋាភិបាលក្រុងហាណូយមានការព្រួយបារម្ភខ្លាចបាត់អំណាចត្រួតត្រាលើកម្ពុជា ក៏បានកែណ្ឌប្រមូលអតីតយុទ្ធជនវៀតណាម និងពួកចោរជើងចាស់ និង

ឈ្មួញជួញដូរមនុស្ស ជួញដូរគ្រឿងញៀនវៀតណាម រួមទាំងក្រុមជនអន្ធពាលវៀតណាមផងដែរ ត្រូវបានគេបញ្ចូលជាសមាជិកអង្គការឧក្រិដ្ឋជនសំងាត់បាក់គី។ ពួកសមាជិកអង្គការឧក្រិដ្ឋជនសំងាត់បាក់គីមួយចំនួនធំ គឺបានចេញប្រភពមកពីអតីតយុទ្ធជនវៀតណាមដែលជាពួកចារជនផ្នែកខាងទាហ៊ាននៃជួរកងទ័ពវៀតណាម ដែលពូកែខាងស៊ើបការណ៍យកពត៏មាន និងឃោសនាបំផុសបំផុលផ្នែកនយោបាយ និងធ្លាប់រៀនសូត្រខាងវិជ្ជាដាកកុង និនច្ចារ ដែលមានប្រសិទ្ធិភាពខ្ពស់ក្នុងក្រុមនេះ។ សមាជិកអង្គការឧក្រិដ្ឋជនសំងាត់បាក់គីត្រូវបានបញ្ជូនទៅប្រទេសកម្ពុជាសំរាប់ជួយជ្រោងជ្រែងលោក ហុកឡង់ឌី នៅក្នុងការសំលាប់ផ្តាច់ពូជជនជាតិខ្មែរបែបរបៀបថ្មី មានន័យថាសំលាប់ខុសពីលោកអ៊ីត្លែ និងលោកប៉ុលពត គឺយកលេសប្លន់ជិវិតបងធំបងតូចសំលាប់រាស្ត្រខ្មែរជាចំហរ សំលាប់តិចៗ សំលាប់តក់ៗ តែរយៈយូរគឺសំលាប់បានច្រើន អន្តរជាតិមិនដឹង មិនសង្ស័យហើយ ចាប់ភស្តុតាងមិនបាន ថ្កោលទោសក៏មិនបាន។ លោក ហុកឡង់ឌី ប្រើប្រាស់អង្គការឧក្រិដ្ឋជនសំងាត់បាក់គីនេះ ដើម្បីសំលាប់ពួកអ្នកស្នេហាជាតិខ្មែរ ឥស្សរៈជនខ្មែរ វរៈជនខ្មែរ វីរះជនខ្មែរ ពួកគណៈបក្សប្រឆាំង និងរាស្ត្រសាមញ្ញ និងបង្ករអសន្តិសុខ អស្ថេរភាពសង្គមរីករាលដាលរចលាចល ដើម្បីងាយស្រួលប្រើអំណាចផ្តាច់ការ សំលាប់ប្រជារាស្ត្រខ្មែរ បង្កើនអំណាចរបស់គណៈបក្សប្រជាជន ជាពិសេសដើម្បីពង្រឹងកំលាំងអំណាចផ្តាច់មុខរបស់លោក ហុកឡង់ឌី នៅក្នុងប្រទេសកម្ពុជា។ ក្នុងការបំភាន់ភ្នែកអន្តរជាតិមិនអោយមើលឃើញ ឬ យល់ដឹងនៅអាថ៏កំបាំងឧក្រិដ្ឋកម្មសំងាត់ ឃាតកម្មសំងាត់របស់ខ្លួន ប្រព្រឹត្តិលើប្រជារាស្ត្រខ្មែរស្លូតត្រង់ លោក ហុក ឡង់ឌី បានប្រើប្រាស់អង្គការឧក្រិដ្ឋជនសំងាត់បាក់គីដូចស្រដៀងគ្នាទៅនឹង អង្គការអាល់ខៃដា របស់លោកអូសាម៉ា ប៊ិនឡាឌិន ប៉ុន្តែពាក់ផ្លាកនយោបាយទៅលើ គណៈបក្សដៈទៃៗ ជាពិសេសលើពួកខ្មែរក្រហម ដូចករណីដាក់បន្ទុះគ្រាប់បែកដៃចងកៅស៊ូទុក ក្នុងកំប៉ុងប្រេកកាតដាក់បង្កប់តាមហាងកាហ្វេយួនទា ឆ្នាំ ១៩៩២ ១៩៩៣,,,,,,ភេរវកម្ម បាញ់ប្រហារ ឃាតកម្មចំឡែកៗជាដើម។

គោលបំណង និង គោលដៅនៃអង្គការឧក្រិដ្ឋជនសំងាត់បាក់គី

(១)-ស៊ើបការណ៍ យកពត៏មាន ប្រមូលពត៏មាន តាមដានយកការណ៍ អំពីពួកគណៈបក្សប្រឆាំង នឹងពួកវីរៈជន វរៈជន ឥស្សរៈជនខ្មែរ ពួកបញ្ញាជនខ្មែរ និងពួកអ្នកជាតិនិយមខ្មែរ ព្រមទាំងស៊ើបអង្កេតរាល់

សកម្មភាពជីវិតផ្ទាល់ខ្លួនរបស់ប្រជាជនខ្មែរ ជីវភាពរបស់ប្រជាជនខ្មែរដែលមានទំនាក់ទំនងប្រក្រតី ឬក៏ខុសប្រក្រតីជាមួយបណ្តាពួកមន្ត្រី ថ្នាក់ដឹកនាំរដ្ឋាភិបាលអាយ៉ង ពួកបក្សប្រឆាំង និងតាមដានផងដែរ នៅរាល់សកម្មភាពគ្រប់យ៉ាងរបស់ពួកមន្ត្រីរដ្ឋាភិបាលអាយ៉ងគ្រប់ស្រទាប់ចាប់តាំងពីពួកមន្ត្រីទាហ៊ាន យោធា មន្ត្រីនគរបាល មន្ត្រីស៊ីវិល ប្រធានភូមិ ប្រធានឃុំ ចៅហ្វាយស្រុក អភិបាលខណ្ឌ អភិបាលខេត្ត រហូតដល់រដ្ឋមន្ត្រី នាយករដ្ឋមន្ត្រី សភាតំណាងរាស្ត្រ មន្ត្រីជាន់ទាបជាន់ខ្ពស់ក្នុងជួរតុលាការ ព្រមទាំងធ្វើជាទាហ៊ានចារកិច្ច ប៉ូលីសស៊ើបការណ៍របស់ពួករដ្ឋាភិបាលអាយ៉ងផងដែរ ហើយប្រសិនបើលទ្ធផល ពត៌មានសបង្ហាញថា ពួកទាំងនោះខុសប្រក្រតី វេចវេរ រកកលចង់ក្បត់បក្ស ឬ ជាជនក្បត់បក្ស និងរាល់ពួកដែលដើរខុសពីបន្ទាត់គោលនយោបាយយួនកុំមុយនីស្ត៍ ពួកអស់ទាំងនេះ ត្រូវបានក្រុមអង្គការឧក្រិដ្ឋជនសំងាត់បាក់គី នាំបញ្ជូនឈ្មោះទៅកាន់លោក ហុក ឡង់ឌី ឬទៅថ្នាក់លើជាអ្នកសំរេច ថាតើត្រូវ ចាប់ខ្លួនដាក់គុក ត្រូវកសាង អប់រំកែប្រែ ឬក៏ត្រូវសំលាប់ចោល (សូមបញ្ជាក់ថា ពាក្យថ្នាក់លើ គឺមាន ន័យថារដ្ឋាភិបាលក្រុងហាណូយ យួនកុំមុយនីស្ត៍នេះឯង ហើយទំលាប់វិន័យរបស់ពួកគេគឺថា បើគ្មាន បញ្ជារពីថ្នាក់លើទេ គឺមិនហ៊ានធ្វើ មិនហ៊ានសំលាប់ឬចាប់ចងអ្វីឡើយ =បើមានបញ្ជាពីថ្នាក់លើ ពួកគេធ្វើ តែបើគ្មានបញ្ជាគឺពួកគេមិនធ្វើ)។

(២)-ផ្សព្វផ្សាយពត៌មាន បំភ្លៃពត៌មាន បំភ្លើសពត៌មាន និងសាបព្រួសពត៌មានបំបាក់ស្មារតីប្រជារាស្ត្រខ្មែរគ្រប់ស្រទាប់វណ្ណៈអោយភ័យខ្លាចបាក់ស្បាតមិនហ៊ានងើបឡើងតតាំងប្រឆាំងតវ៉ា ឬនិយាយស្តីអំពីគ្រប់រាល់អំពើពុករលួយ លក់ជាតិទឹកដីរបស់រដ្ឋាភិបាលអាយ៉ងយួន រាល់គ្រប់ទង្វើរខុសប្រក្រតី និងរាល់សកម្មភាពទន្ទ្រានវាតទីត្របាក់លេបទឹកដីព្រំដែនខ្មែរ ព្រំប្រទល់ស៊ីម៉ាខ្មែរ-យួន ឬសកម្មភាព សំលាប់ភ្នែកស្រស់ឡើយ ផ្ទុយទៅវិញប្រជារាស្ត្រខ្មែរគ្រប់ស្រទាប់វណ្ណៈបែរជាភ័យខ្លាចមហាគ្រោះថ្នាក់ ចំពោះមុខដែលកើតមានប្រចាំថ្ងៃទៅវិញ ហើយព្យាយាមសម្ងំសុខ ដោយសង្ឃឹមថា ដាំដើមគរជាប្រភព នៃភាពសុខក្សេមក្សាន្តគ្រប់យ៉ាង ប៉ុន្តែធាតុពិតគឺផ្ទុយស្រឡះពីអ្វីដែលប្រជារាស្ត្រខ្មែររំពឹងទុក ព្រោះថាពួកកុំមុយនីស្ត៍តែងតែប្រកាន់ខ្ជាប់នៅគោលការណ៍ដែលថា "**បញ្ជាគឺបញ្ជា ផែនការគឺផែនការ** "។ រាល់គ្រប់ផែនការងងឹត ល្បិចខ្មៅក្រខ្វក់ទាំងឡាយរបស់រដ្ឋាភិបាលក្រុងហាណូយ ត្រូវបានក្រុមពួកក្រុមអង្គការ

ឧក្រិដ្ឋជនសំងាត់បាក់គី យកទៅផ្សព្វផ្សាយសាបព្រួសនៅក្នុងសង្គមខ្មែរដើម្បីញុះញុងបំបែកបំបាក់ ប្រជារាស្ត្រខ្មែរ ប្រជាជាតិខ្មែរអោយបែកបាក់គ្នាជាបំណែក១គ្រប់ស្រទាប់វណ្ណៈ។ ពួកបាក់គីក្រៅពីលួច ឆក់ប្លន់ជីវិត និងសំលាប់ ឃាតកម្មនយោបាយស្អីគេនោះ ពួកវាពូកែ និងប្រសព្វផងដែរខាងឃោសនា បញ្ចុះបញ្ចូល ផ្លាស់ប្តូរទឹកចិត្តប្រជាករខ្មែរតាមជនបទស្រែចំការ ឬតាមក្រុមប្រជាជនទីក្រុងដែលពុំមានការ រៀនសូត្រ ចេះដឹង អោយទទួលយកអ្វីដែលពួកវារនិយាយល្បួងលួងលោម បញ្ឆោតបញ្ឆោរលើកជើង រាស្ត្រខ្មែរល្ងង់ខ្លៅ អោយជឿពាក្យផ្អែមល្ហែមរបស់ពួកវា ហើយយល់ព្រមផ្តល់ពត៌មាន រាយការណ៍អោយ ពួកវាដោយមិនដឹងខ្លួន ព្រោះពួកក្រុមអង្គការឧក្រិដ្ឋជនសំងាត់បាក់គីនេះគឺ ពូកែខាងប្រើមនុស្សទៅតាមទីកន្លែង តាមស្ថានភាព ជាក់ស្តែង បើទីតាំងគោលដៅជាមនុស្សមានសំបុរស្បែកខ្មៅ ពួកវាចាត់មនុស្ស ដែលមានស្បែកសំបុរខ្មៅទៅទីនោះដើម្បីស្ទាបស្ទង់ស្ថានភាពចិត្តសាស្ត្រ សិក្សាភូមិសាស្ត្រជាក់ប្រាកដ មុនបើកយុទ្ធនាការលើទីតាំង គោលដៅនោះ ហើយពួកមនុស្សដែលស៊ីនុយពួកវានោះ ក្លាយខ្លួនជាអ្នកផ្តល់ ពត៌មានរាយការណ៍អោយ ពួកក្រុមអង្គការឧក្រិដ្ឋជនសំងាត់បាក់គី ពេលចូលអន្ទាក់ ក៏ដកខ្លួនពុំរួច ហើយ លង់កាន់តែជ្រៅ ទីបំផុតស្ថិតក្នុងការគំរៀមកំហែងរបស់ពួកវា ប្រៀបបីដូចជាសមាជិករបស់ក្រុមអង្គការឧក្រិដ្ឋជនសំងាត់បាក់គីដែរ គ្រាន់តែបណ្តោះអាសន្ន មិនអចិន្ត្រៃយ៍ទេ ហើយការយល់ដឹង ពីពួកបាក់គីគឺតិចតួចបំផុត ព្រោះពួកនេះ បន្សល់ដានតិចណាស់មុនផ្លាស់ប្តូរទៅចាប់គោលដៅថ្មីនោះ។ ក្រៅពីនេះ ពួកវាតែងតែដើរផ្សាយបំផុសនៅ ពត៌មានប្រឌិតក្លែងក្លាយ បំផ្លែងពត៌មាន បំភ្លៃពត៌មានផ្លាស់ប្តូររឿងរ៉ាវហេតុការណ៍ពីអាក្រក់ទៅល្អ ពីល្អទៅអាក្រក់ ពីពិតទៅមិនពិត ពីមិនពិតទៅពិត ដោយបង្វែរសាច់ រឿងតាមគោលដៅដែលថ្នាក់លើ ចង់បាន ដោយមានការសហការពីរដ្ឋអំណាចមូលដ្ឋានជួយជ្រោងជ្រែងសព្វ បែបយ៉ាងដើម្បីសំរេចបញ្ជូរថ្នាក់លើអោយខាងតែបាន ដូចជារឿងឃាតកម្មនយោបាយ ពួកវាប្រែទៅជារឿងឈ្លោះគ្នា រឿងគំនុំផ្ទាល់ខ្លួន ឬរឿងគ្រួសារទំនាស់ផ្ទៃក្នុងទៅវិញ ចំណែករឿងចោរកម្មលួចឆក់ប្លន់នោះ ពួកវាបែរជាដើរតួជាអ្នកគំរៀមកំហែងជឹកសួររកភស្តុតាងតឹកតាង "ចេះតែថាហើយ ប្រយត្ន័អត់ភស្តុតាងច្បាស់លាស់ គេប្តឹងបកវិញ,,,,,,កុំនាំរឿងដាក់ខ្លួន,,,,,,កុំយកជីវភ្លៅបៀតភ្លៀក,,,,,, ប្រយត្ន័ងាប់ដូចខ្មោចឆ្កែរ ,,,,,,បើមិន

អញ្ចឹងទេ ពួកវាប្រែរូបទៅជាសាក្សីក្នុងសាច់រឿងនោះតែម្តង ដូចជាករណីរឿងឃាតកម្ម ឬជារឿងគ្រោះថ្នាក់ផ្សេងៗនោះ ពួកសមាជិកក្រុមអង្គការឧក្រិដ្ឋជនសំងាត់បាក់គីបែរជាដើរតួថា ពួកវាបាន នៅកន្លែងកើតហេតុនោះដែរ ពួកវាបានឃើញ,,,,,,,បានឮ,,,,,ថែមទាំង ពន្យល់សាច់រឿងយ៉ាងក្បោះក្បាយ ទៀតផង ហើយធ្វើការផ្សព្វផ្សាយសព្វទីកន្លែង ដោយមានប្រព័ន្ធឃោសនារបស់រដ្ឋាភិបាលមានវិទ្យុ សារពត៌មាន កាសែតទស្សនាវដ្តី ទូរទស្សន៍ និងបណ្តាញឃោសនាផ្សេងៗទៀតចូលរួមផងដែរដើម្បីបង្វែរ សាច់រឿង ចំណែកកងកំលាំងប៉ូលីស ទាហ៊ាន កងរាជអាវុធហត្ថ ជួយបំភ្លឺក្នុងរឿងនេះ ហើយថែម ទាំងគំរាមកំហែងនៅរាល់ជនណាដែលមិនជឿពួកគេបកស្រាយពន្យល់ ឬសំលាប់បំបិទមាត់នៅរាល់ ជនណា ដែលដឹងសាច់រឿងយ៉ាងជាក់ច្បាស់ប្រាកដ ។ រីឯបើរឿងចោរកម្ម ប្លន់សំលាប់ ឬ ការសំលាប់យ៉ាង ឃោរឃៅសាហាវព្រៃផ្សៃនោះ ពួកវាបែរជាបង្វែរទៅជារឿងផ្សេងទៅវិញ ពេលខ្លះជារឿងគំនុំ រឿងសង សឹក រឿងផិតក្បត់ រឿង សាហាយស្មន់,,,,,រឿងគ្រោះ ថ្នាក់ចរាចរ,,,,,,,រឿងយល់ស្រឡំ,,,,, រឿងទាស់សំដីគ្នា,,,,,ឬក៏ពួកវាផ្សាយថា ចោរ ឃាតករ ចាប់បាន ហើយ ចោរឃាតករបាញ់ចោលហើយ កប់ចោលហើយ,,,,, ។ល។ និង ។ល។ សរុបពួកក្រុមអង្គការឧក្រិដ្ឋជនសំងាត់បាក់គី និងកងកំលាំង រដ្ឋាភិបាលអាយ៉ង ហាក់បីដូចជាធ្វើរឿងតែមួយ ធ្វើកិច្ចការតែមួយយ៉ាងស៊ីសង្វាក់គ្នាដើម្បីបំរើឆន្ទះ គោលបំណងរបស់ក្រុងហាណូយ ធ្វើអោយមានភាពស្របច្បាប់អន្តរជាតិនៅរាល់បទឧក្រិដ្ឋដែលពួកគេ ប្រព្រឹត្តិ និងធ្វើអោយមានប្រតិមតិក្នុងខួរក្បាលរាស្ត្រខ្មែរ ទទួលយក ឬសង្ស័យនៅរាល់រឿងពិតទាំងឡាយ ទៅតាមបំណងដែលយួនចង់បាន គឺយល់ស្របជឿជាក់ទាំងបង្ខំចិត្តនៅរាល់គ្រប់ការបំផុសពត៌មានមិនពិត ការបំភ្លៃនិងបំផ្លែងពត៌មាន ការសាបព្រុសមនោគមវិជ្ជាក្បត់ជាតិដល់ប្រជារាស្ត្រខ្មែរ គំរាមកំហែង បំបាក់ស្មារតីប្រជាពលរដ្ឋខ្មែរ អោយខ្លាចបាក់ស្បាតមិន ហ៊ានក្រោកឡើងប្រឆាំងពួកវា មិនហ៊ានមាន និន្នាការចូលរួមក្នុងបក្សប្រឆាំង ហើយភ័យខ្លាចមានគ្រោះថ្នាក់ដល់ខ្លួន និងជឿជាក់ងថា **"ជីវិតរស់ ស្លាប់ គឺអាស្រ័យបក្សប្រជាជន ជាអ្នកសំរេច** "ហើយមានតែបង្ខំចិត្តជឿ និងអនុវត្តន៏តាមបញ្ជាផែនការទិសដៅ របស់រដ្ឋាភិបាលអាយ៉ងយួនគឺគណ:បក្សប្រជាជនកម្ពុជាទេ ព្រោះគ្មានជំរើសហើយបើប្រជាជនខ្មែរទៅពឹងលើ

ច្បាប់អន្តរជាតិ ឬក៏អង្គការសហប្រជាជាតិ គឺប្រៀបបីដូចកាប់បំពង់រងចាំទឹកភ្លៀងដូចរងចាំផ្កាយធ្លាក់ពីលើមេឃព្រោះកម្ពុជាមិនមែនអ៊ីរ៉ាក់ ឬអាហ្គានីស្ថាន ដែលសំបូរទៅដោយប្រេងកាតធនធានធម្មជាតិជាទីស្រេកឃ្លានត្រេកត្រអាលរបស់មហាអំណាចនោះទេ។

(៣)-បង្កើនភាពច្របូកច្របល់ វឹកវរចលាចរ អស្ថេរភាព និងអសន្តិសុខនៅក្នុងសង្គមខ្មែរ ហើយយកលេសនេះដើម្បីបង្ហាញឬទ្ធានុភាពនៃកងកំលាំងប្រដាប់អាវុធដ៏សាហាវឃោរឃៅដែលស្ទាត់ជំនាញខាងប្រហារ និងប្រល័យប្រជាជនខ្មែរស្លូតត្រង់ដែលគ្មានដឹងល្បិចឃាតកម្ម ឧក្រិដ្ឋកម្មកំបាំងមុខរបស់រដ្ឋាភិបាលអាយ៉ងយួនដែលតែងតែប្រើលេសឃាតកម្ម ភេរវកម្ម លួចឆក់ប្លន់ជីវិតសំលាប់ និងអស្ថេរភពសង្គម អសន្តិសុខសង្គម និងការពារសុវត្តិភាពសង្គម ការពារសន្តិសុខសង្គម ការពារស្ថេរភាពសង្គម ដើម្បីបង្កើននៅភាពច្របូលច្របល់ភ័យខ្លាចដល់ប្រជារាស្ត្រខ្មែរ និង ដើម្បីបំភាន់ភ្នែកសហគមន៍អន្តរជាតិថា កងកំលាំងរដ្ឋាភិបាលពួកវាកំពុង តែប្រឹងប្រែងធ្វើការដើម្បីបុព្វហេតុសន្តិសុខជាតិតែប៉ុណ្ណោះ រួចហើយវាយកកំលាំងតាមតំបន់គោលដៅដោយប្រើអំណាចផ្តាច់ការតាមអំពើចិត្តក្នុងការចាប់ចងចាប់ដាក់គុក វាយដំសំលាប់ កាប់សំលាប់បាញ់បោះ បាញ់ប្រហារជនស្លូតត្រង់ខ្មែរតាមអំពើចិត្ត ហើយបិទផ្លាកថាបង្ក្រាបចោរ បង្ក្រាបក្មេងពាលបងតូចបងធំ ឬបង្ក្រាបក្មេងទំរើសទំយើរស្ទីគេនោះ ប៉ុន្តែធាតុពិតគឺរដ្ឋាភិបាលអាយ៉ងប្រើល្បិចប្រើលេសនេះលេសនោះ ហើយប្រើប្រាស់ពួកក្រុមអង្គការឧក្រិដ្ឋជនសំងាត់បាក់គី និងកងកំលាំងប្រដាប់អាវុធរបស់ពួកវាដើម្បីបំរើផលប្រយោជន៍រដ្ឋាភិបាលក្រុងហាណូយ និងអនុវត្តន៍តាមបញ្ជាសំងាត់របស់ចៅហ្វាយយួនតែប៉ុណ្ណោះ ហើយ **ពួកវាចាត់ទុកសហគមន៍អន្តរជាតិ អង្គការសហប្រជាជាតិ និងអង្គការផ្សេងៗគ្រាន់តែជាទឹងម៉ោងចាំចាប មិនដឹងខ្យល់អ្វី ក្រៅពីផ្តល់ជំនួយ** និងទទួលផលពីជំនួយនោះវិញ តាមរយៈការដោះដូរនឹងអ្វីផ្សេងទៀតដែលស្មានមិនដល់ ដូចជា ធនធានរ៉ែ ធនធានធម្មជាតិ សិទ្ធិវិនិយោគ ប្រាក់កំរៃជើងសារ ឬលុយសំណូកដែលរដ្ឋាភិបាលអាយ៉ងអោយ ដើម្បីបិទភ្នែកធ្វើមិនដឹងមិនឮលើគំនរឈាម និងទឹកភ្នែករបស់ប្រជារាស្ត្រខ្មែរ (សហគមន៍អន្តរជាតិ អង្គការសហប្រជាជាតិ និងអង្គការផ្សេងៗជាស្ថាប័នប៉ុន្តែមនុស្សដែលបំរើអោយស្ថាប័នទាំងនោះគឺគ្រាន់តែជាបុគ្គលមនុស្ស ដែលទទួលផលប្រយោជន៍យ៉ាង

មហិមារ គ្រាន់តែធ្វើមិនដឹងមិនឮ នៅរាល់ហេតុការណ៍ពិតកើតមានក្នុងប្រទេសកម្ពុជាតែប៉ុណ្ណោះ ខ្ញុំសុំទោស នេះជាឧទាហរណ៏ទេណា សុំអស់លោកអង្គការកុំប្រកាន់ខ្ញុំអ្វី ដូចជាករណីលោក វ៉ាំង-គីមូន ទៅទស្សនកិច្ចនៅកម្ពុជា ប្រសិនបើអា ហ៊ុន-សែន អោយ ១០០០ លានដុល្លាសហរដ្ឋអាមេរិក ហើយ គ្រាន់តែធ្វើមិនដឹងមិនឮរឿងឧក្រិដ្ឋកម្មឃាតកម្ម ភេរវកម្ម បោកគ្រាប់បែក និងការរំលោភសិទ្ធមនុស្សរបស់អា ហ៊ុន-សែន ហើយយកលេសថាសំណុំរឿងពិភពលោកច្រើនពេករវល់ជាប់ តើលោក វ៉ាំង-គីមូន គិតយ៉ាងម៉េចដែរ ព្រោះខ្ញុំឆ្ងល់ណាស់ អា ហ៊ុន-សែន សំលាប់ជនជាតិខ្មែររាប់មិនអស់ រួមទាំង ភេរវកម្មបោកគ្រាប់បែកមុខរដ្ឋសភាថ្ងៃទី ៣០ ខែមិនា ឆ្នាំ ១៩៩៧ ទៀតផង ប៉ុន្តែអង្គការ សហប្រជាជាតិមិនចាប់ ហ៊ុន-សែន កាត់ទោស បែរជារួមដៃជាមួយអា ហ៊ុន-សែន បង្កើតតុលា ការសាលាក្តីខ្មែរក្រហមលាងកំហុសអោយយួនឈ្លានពានខ្មែរទៅវិញ មិនដឹងថាហេតុអ្វីបានទៅជាយ៉ាងនេះ? រួមទាំងសហរដ្ឋអាមេរិកទៀតដែលបានដឹងរឿងអា ហ៊ុន-សែន ច្បាស់ តែបែរជាសម្ងំអោយអា ហ៊ុន-សែន បន្តអំពើឧក្រិដ្ឋកម្មថែមទៀត តើសហរដ្ឋអាមេរិកបានទទួលផលប្រយោជន៍អ្វីពីអា ហ៊ុន-សែន ហើយពាក្យ ថា **លិទ្ធិប្រជាធិបតេយ្យ តំលៃមនុស្សជាតិ និងសិទ្ធិមនុស្សនៅឯណា**? គ្រាន់តែសួរលេងៗទេ បើយល់ថា ប៉ះពាល់ដល់ផលប្រយោជន៍អស់លោក សូមមេត្តាប្រហារជីវិតខ្ញុំថែមម្នាក់ទៀតក៏មិនអ្វីដែរ ក៏គ្រាន់បើជាង ខ្ញុំស្លាប់នៅក្រោមដៃអា ហ៊ុន-សែន ដែរ)។

(៤)-រកលុយ រកចំណូលអោយគណៈបក្សប្រជាជនកម្ពុជា និងអោយលោក ហុក ឡង់ឌី ដូចដែលជនរួម ជាតិខ្មែរបានជ្រួតជ្រាបហើយថា "រដ្ឋាភិបាលអាយ៉ងយួនកុំមុយនីស្តបានក្តោបអំណាចនយោបាយទាំងប្រាំក្នុង ដៃគឺ អំណាចនិតិបញ្ញត្តិ អំណាចនិតិប្រតិបត្តិ អំណាចតុលាការ អំណាចប្រព័ន្ធឃោសនា និងអំណាច ម៉ាហ្វីយ៉ា (ជាអំណាចប្រើក្នុងផ្លូវងងឹតដើម្បីបំភាន់ភ្នែកមហាអំណាច សហគមន៍អន្តរជាតិតែប៉ុណ្ណោះ អំណាច ម៉ាហ្វីយ៉ា មានដូចជាក្រុមបងធំបងតូចក្រុមចោរលួច ចោរប្លន់ ចោរចាប់ជំរិត ពួកឆបោក ពួករកស៊ីគ្រឿង ញៀន ពួករកស៊ីជួញដូរអាវុធ ពួកមេបនរកស៊ីជួញដូរមនុស្ស និងពួកឃាតករស៊ីឈ្នួល ព្រមទាំងពួក ភេរវករ សំរាប់ធ្វើភេរវកម្ម និងធ្វើឃាតកម្មនយោបាយតែប៉ុណ្ណោះ) និងកាន់អំណាចសេដ្ឋកិច្ចប្រាំក្នុងដៃ

ទៀតគឺ ចំណូលដែលបានមកពីពន្ធដារពន្ធគយ ចំណូលបានមកពីជំនួយបរទេស ចំណូលដែលបានមកពីកំម្ចីបរទេស ចំណូលដែលបានមកពីការលក់ដូរធនធានធម្មជាតិខ្មែរមានដូចជាព្រៃឈើដីភ្នំស្ទឹងបឹងបួរសមុទ្ររ៉ែ ជីវចំរុះ,,,,,,,, ។ល។ និង ។ល។,,,,,,, និង ចំណូលដែលបានមកអំពីសេដ្ឋម៉ាហ្វីយ៉ា (លុយដែលបានមកអំពីអំពើពុករលួយលួចលុយចំណូលជាតិ លួចកេងកីបលុយកំម្ចីបរទេស លួចលុយជំនួយបរទេសធ្វើជាលុយរបស់ខ្លួន និងរបស់បក្សខ្លួន លុយចំណូលដែលបានមកអំពីពួកក្រុមពួកបងធំបងតូច ក្រុមពួកចោរលួចចោរប្លន់ក្រុមចោរចាប់ជំរិត ពួកឆបោក ការរកស៊ីគ្រឿងញៀន រកស៊ីជួញដូរអាវុធ រកស៊ី ជួញដូរមនុស្ស និងឃាតកម្មស៊ីឈ្នួល ការចងការប្រាក់ ការរកស៊ីកាងបាញ់បោះ,,,,,,,,,,,មុខរបរទាំងអស់នេះ មានលក្ខណៈជាឯកជនត្រូវបានកងកំលាំងប្រដាប់អាវុធរបស់រដ្ឋាភិបាលជាអ្នកការពារសំរួលអោយមានភាពរលូនដោយយកកំរៃ និងឈ្នួលការពារ ហើយជាជាលក្ខណៈរដ្ឋអំណាចដែលគណៈបក្សប្រជាជនខ្លួនឯងជាអ្នករកស៊ីផ្ទាល់ជាទ្រង់ទ្រាយធំ) គណៈប្រជាជនជាអ្នករៀបចំឆាកល្ខោនអោយមានលក្ខណៈជាបណ្តាញខ្សែសង្វាក់ ជាអង្គការចាត់តាំងមានរចនាសម្ពន្ធ័ច្បាស់លាស់ក្នុងបណ្តាញចោរលួចចោរប្លន់ ចោរចាប់ជំរិត ក្រុមឃាតករស៊ីឈ្នួល និងក្រុមរកស៊ីជួញដូរគ្រឿងញៀន ជួញដូរមនុស្ស,,,,,, ។ល។ និង ។ល។,,,,,នៃអង្គការឧក្រិដ្ឋជនសំងាត់បាក់គីដែលស្ថិតនៅក្នុងការគ្រប់គ្រងផ្ទាល់របស់លោក ហ៊ុក-ឡង់ឌី និងក្រោមការជួយជ្រោមជ្រែងផងដែរពីកងកំលាំងប្រដាប់អាវុធរបស់រដ្ឋាភិបាលអាយ៉ង។ ពួកអង្គការឧក្រិដ្ឋជនសំងាត់បាក់គីដែលដើរតួនាទីជាអង្គរក្សរបស់ លោក ហ៊ុក-ឡង់ឌី និងជាក្រុមពួកអន្តរពាល ជាឃាតករ ជាកងកំលាំងប្រដាប់អាវុធ និងជាចារជនពិសេសរបស់យួនផងដែរនោះ លើសពីនេះទៅទៀត ពួកក្រុមអង្គការឧក្រិដ្ឋជនសំងាត់បាក់គីដើរតួនាទីជាអ្នករកចំណូលតាមរយៈការរកស៊ីប្លន់ជំរិតលួចឆក់ ឃាតកម្មស៊ីឈ្នួល និងកាងទីតាំងរកស៊ី ធ្វើអោយលុយចំណូល បានហូរចូលយ៉ាងក្រាស់ក្រែទៀតផង ហើយបើតាមពួកអ្នកដែលធ្លាប់បានចេញចូលផ្ទះលោក ហ៊ុក-ឡង់ឌី ជិតបុរីកីឡាបានអោយដឹងថា ចាប់ពីពាក់កណ្តាលខែរហូតដល់ចុងខែ លុយចំណូលរបស់លោក ហ៊ុក-ឡង់ឌី ត្រូវបានយកមកចាក់គរពេញបន្ទប់ដែលប្រពន្ធកូនគាត់មិនដែលរវីរវល់ទៅរាប់លុយនោះទេគ្រាន់តែចាត់ពួកអ្នកបំរើចូលបន្ទប់រាប់លុយ និងរៀបលុយតាមរបៀប ដុំដោយដុំ រាយដោយរាយ ដុល្លាដោយ

ដុល្លា លុយរៀលដោយរៀល(Source[C1]),....,។ល។ និង ។ល។ អង្គការឧក្រិដ្ឋជនសំងាត់បាក់គីនេះរកចំណូលបានយ៉ាងច្រើនក្រាស់ក្រែល បន្ថែមលើជំនួយពន្ធដារពន្ធគយ ព្រោះថាកាលពីគ្រានោះ មិនទាន់មានជំនួយបរទេស ឬក៏មានកម្ចីបរទេសដែលប្រភពចំណូលយ៉ាសន្ធឹកសន្ធាប់ដូចក្រោយពេលនៃការបោះឆ្នោតឆ្នាំ ១៩៩៣ រហូតមកដល់បច្ចុប្បន្នទេ ហើយកំលាំងឃាតកអាចកំបាំងក៏មិនខ្លាំងក្លាដូចបច្ចុប្បន្ននេះដែរ ដោយសារហេតុនេះហើយ ទើបសព្វថ្ងៃនេះ **ទោះបីគណៈបក្សប្រជាជនកម្ពុជាបានស្ថាបនា និងក្តោបក្តាប់គ្រប់គ្រងក្បាលម៉ាស៊ីនគណៈកម្មាធិការជាតិរៀបចំការបោះឆ្នោតនៅប្រទេសកម្ពុជាយ៉ាងណែននៅក្នុងដៃរបស់ពួកវាក៏ដោយ ក៏ពួកវាបង្ខំចិត្តផ្តល់កៅអីខ្លះអោយទៅលោក សម-រង្ស៊ី និង លោក គឹម-សុខា ដើម្បីអោយកាន់ក្តអោយគណៈបក្សប្រជាជននោម ព្រោះពួកវាអាចទាញយកចំណូលយ៉ាងសន្ធឹកសន្ធាប់ពីជំនួយបរទេស និងលុយកម្ចីបរទេស ដោយគ្រាន់តែពាក់ផ្លាកថា "មានគណៈបក្សប្រឆាំង គឺមានលិទ្ធិប្រជាធិបតេយ្យ"។**

(៥)-ការពារជនជាតិយួន ជនបង្កប់យួន និងឈ្មួញទុច្ចរិតយួនដូចជាក្រុមពួករកស៊ីខុសច្បាប់ជួញដូរមនុស្សគ្រឿងញៀន ជួញដូរអាវុធ និងទំនិញខុសច្បាប់ ទំនិញគេចពន្ធជាដើម,.....,។ល។ និង ។ល។ ជនជាតិយួនបានដើរតួនាទីជាជនបង្កប់យួន ត្រូវបានវាយសព្វទីកន្លែង មានន័យថាទីកន្លែងណាដែលមានប្រជាជនយួនរស់នៅ ទីកន្លែងនោះនឹងប្រែជាទីតាំងដែនរដ្ឋបាលយួនដែលមានអង្គការចាត់តាំងយួននៅទីនោះប្រៀបបីដូចជារដ្ឋាភិបាលទី២របស់យួន ដែលប្រជាជនយួនទាំងប្រុសទាំងស្រី ទាំងក្មេងទាំងចាស់សុទ្ធតែជាចារជនសុទ្ធតែជាសមាជិកនៃអង្គការចាត់តាំងរដ្ឋបាលយួនស្ថិតនៅក្រោមការការពារ និងជួយជ្រោមជ្រែងរបស់ពួកសមាជិកសកម្មនៃអង្គការឧក្រិដ្ឋជនសំងាត់បាក់គី។ **ជនជាតិយួនរាប់លាននាក់ត្រូវបានបង្ហូរចូលស្រុកខ្មែរគឺប្រៀបបីដូចទឹកជ្រោះធ្លាក់ពីលើកំពូលភ្នំចុះមកក្រោម ចាប់ពីឆ្នាំ ១៩៧៩ រហូតមកដល់បច្ចុប្បន្ន ដើម្បីសំរេចនៅគោលនយោបាយលេបទឹកដីខ្មែរតាមរយៈនយោបាយសមានកម្ម និងនយោបាយឆុងសាច់ឈាម ប្រែជាតិខ្មែរអោយទៅជាយួនដូចស្រដៀងនឹងនយោបាយសហពន្ធ័ឥណ្ឌូចិនរបស់លោក ហូ-ជីមិញ ដែលយកកម្ពុជាឡាវ និងយួនក្លាយជាប្រទេសតែមួយឈ្មោះថា សហពន្ធ័ឥណ្ឌូចិន ស្ថិតក្រោមការត្រួតត្រាគ្រប់គ្រងផ្តាច់មុខរបស់យួន** ចំណែកឯសមាជិកខ្មែរ និងឡាវមានតួនាទីត្រឹមតែធ្វើអាយ៉ងយួន មិនចេះ មិនដឹងខ្យល់អ្វីទាំង

អស់ គឺចេះតែប្រមូលលុយអោយយួនតាមរយៈសេដ្ឋកិច្ច៥ និងសំលាប់តែរាស្ត្រខ្លួនឯងតែប៉ុណ្ណោះដើម្បីយកចិត្តយកថ្លើមចៅហ្វាយយួន ដូចជាករណីអា ហ៊ុន សែន បានធ្វើ និងកំពុងធ្វើលើប្រជារាស្ត្រខ្មែរចាប់តាំងពីឆ្នាំ ១៩៧៩ រហូតមកដល់បច្ចុប្បន្ននេះយ៉ាងជាក់ស្តែងស្រាប់។ ជនជាតិយួនដែលមករស់នៅស្រុកខ្មែរមិនត្រឹមតែដើរតួនាទីជាជនជាតិខ្មែរស្របច្បាប់ប៉ុណ្ណោះទេ ប៉ុន្តែថែមទាំងធ្វើជាចៅហ្វាយរបស់ខ្មែរទៀតផង។

(៦)-ផ្តល់ពត៏មានដល់ក្រុងហាណូយទាន់ហេតុការណ៏ និងបោសសំអាតភាពក្រខ្វក់ក្នុងកែវភ្នែកយួន ឬហៅថាខ្មាំងរបស់ក្រុងហាណូយ (ក្រុងហាណូយចាត់ទុកជាខ្មាំង ជាឧបសគ្គដ៏ធំរបស់ពួកវានោះ គឺសំដៅទៅលើពួកបញ្ញាជនខ្មែរ ពួកអ្នកស្នេហាជាតិខ្មែរ ពួកអ្នកជាតិនិយមខ្មែរ វីរៈជនខ្មែរ ឥស្សរៈជនខ្មែរ ប្រជាជាតិខ្មែរដែលគាំទ្របុព្វហេតុជាតិទឹកដី និងពួកអ្នកដែលមិនជឿលើមនោគមន៏វិជ្ជាបោកប្រាស់របស់យួន អ្នកដែលហ៊ានតវ៉ាប្រឆាំងនៅអ្វីដែលមិនសមហេតុផល ឬហ៊ានអះអាងនៅរាល់ការពិត ព្រមទាំងពួកមន្ត្រីអាយ៉ងយួនដែលរារែកចិត្តក្នុងការអនុត្តន៏ឧបាយកលសំងាត់របស់យួន) ចេញអោយអស់ពីរដ្ឋាភិបាលអាយ៉ងយួន។ ពួកអង្គការឧក្រិដ្ឋជនសំងាត់បាក់គីត្រូវបានដាក់ពង្រាយស្ទើរតែពាសពេញប្រទេសកម្ពុជាតាំងពីទីក្រុងរហូតដល់ជនបទ ទោះបីកំលាំងពួកនេះមិនច្រើនក៏ដោយ ក៏ពួកវាមានការជួយជ្រោងជ្រែងពីប្រជាជនយួន បណ្តាញសំងាត់យួន ជនអន្តោប្រវេសយួនដែលទើបតែមករស់នៅស្រុកខ្មែរនិយាយខ្មែរមិនទាន់ទាំងច្បាស់ផង ឱ្យរឹងមាំទោះបីពួកគេមានសញ្ជាតិខ្មែរភ្លាមៗគ្រាន់តែចាប់ផ្តើមចូលស្រុកខ្មែរក៏ដោយ ហើយពួកគេដើរតួជាជំនួយដ៏សំខាន់សំរាប់ជួយពួកឧក្រិដ្ឋជនសំងាត់បាក់គី ដើម្បីបោសសំអាតខ្មាំងផ្ទៃក្នុង និងផ្ទៃក្រៅ ដោយផ្តល់ពត៌មានសំខាន់ៗដោយបែងចែកប្រភេទពួកអ្នកដែលត្រូវបានគេបោសសំអាត ថាជាមនុស្សរបៀបណា ហើយត្រូវបានរៀបចំផែនការអោយស្លាប់របៀបណាទៅលើមនុស្សដែលត្រូវបានចាត់ទុកជាបន្លានៅក្នុងកែវភ្នែករបស់ក្រុងហាណូយ ឬក៏ជាឧបសគ្គរាំងស្ទះដល់ផែនការរបស់ពួកគេនោះ? ត្រូវសំលាប់ដោយរបៀបណាជាមួយរឿងហេតុទាំងឡាយអោយសមហេតុសមផលនោះ ឬក៏ត្រូវអោយជាប់គុកក្នុងករណីណាមួយដែលពួកអាយ៉ងរារែកចិត្តនៅក្នុងការអនុវត្តបញ្ជាថ្នាក់លើនោះ?

(៧)-បញ្ចូលមនោគមន៍វិជ្ជាពាលាអាវ៉ាសែដល់ស្រទាប់យុវជនខ្មែរ អោយស្វែងរកសប្បាយឆ្កួតនឹងស្រីស្រា ល្បែងគ្រឿងញៀនរាំរែកផឹកស៊ីសប្បាយហ៊ឺហារ ស្វែងរកមធ្យោបាយរកលុយដោយមិនបានគិតខ្វល់រឿងអ្វីឡើយ និងបង្ហាត់បង្រៀននៅរបៀបប្រព្រឹត្តិបទឧក្រិដ្ឋដូចជាលួចឆក់ប្លន់ជីវិត វ៉ះកាបូបកាប៉ៅ បន្លំ ឆបោក ឃាតកម្ម បាញ់បោះកាង ដើម្បីរកលុយបានយ៉ាងងាយស្រួល ដើម្បីបំពុលដល់សង្គខ្មែរអោយវង្វេងស្រវឹងគ្មានដឹងអ្វីទាំងអស់។ ប្រជាជានខ្មែរកាន់ព្រះពុទ្ធសាសនាស្លូតបូតសុភាពរាបសារ ទន់ភ្លន់មានសីលធម៌ដូចប្រជាជនថៃបច្ចុប្បន្ននេះអញ្ចឹង មិនដែលស្គាល់អ្វីដែលហៅថាបន្លំឆបោក លួចឆក់ ប្លន់ជីវិត បាញ់បោះកាងបងធំបងតូចអ្វីនោះទេ។ ដូច្នេះពួកក្រុមឧក្រិដ្ឋជនសំងាត់បាក់គីមានតួនាទីពិសេសបំផុតគឺនាំវប្បធម៌ពាលាអាវ៉ាសែមកបញ្ចូលក្នុងវប្បធម៌ខ្មែរដោយយកស្រីខូចយួនជាអ្នកបង្រៀនផ្ទាល់នៅរបៀបប្រើប្រាស់គ្រឿងញៀន បន្ទាប់ពីពួកគេចាប់ផ្តើមញៀនហើយ ពួកបាក់គីជាគ្រូទី២ ចាប់ផ្តើមបង្រៀននៅវិធីរកលុយងាយៗ បណ្តុះបណ្តាលនៅរបៀបយុទ្ធសាស្ត្រសាហាវព្រៃផ្សៃ ហើយពួកគេតែងតែដើរតួដូចបងធំ សំលាប់ប្រហារប្រជាជនធ្វើជាគំរូ ដើម្បីអោយយុវជនខ្មែរធ្វើតាម បើមានរឿងរ៉ាវ ពួកគេចេញមុខកាង ចេញមុខជួយធ្វើជាខ្នងដល់យុវជនខ្មែររហូតចេះចាំមេរៀនឆក់ប្លន់សំលាប់រកស៊ីខុសច្បាប់ដោយមិនចាំបាច់សួរគ្រូអ្វីឡើយ តែពេលទទួលលុយគឺត្រូវតែដឹងគុណគ្រូ ដឹងគុណខ្នងបង្អែក ដោយមានពិធីស៊ីផឹកស្រីស្រាល្បែងថ្នាំញៀន និងមានស្រោមសំបុត្រហៅថា "**ទឹកចិត្តស្លួចស្ទើង** "គឺជាលុយសគុណតបស្នងខ្នងបង្អែកមានបណ្តាសក្តិខ្ពស់ៗក្នុងរដ្ឋាភិបាលអាយ៉ង បន្ទាប់មកពួកគេសុំការណែនាំពីរបៀបធ្វើបទឧក្រិដ្ឋដែលមានប្រសិទ្ធិភាពជាងមុន និងទទួលបានប្រាក់កាសច្រើនសន្ធឹកជាងមុន និងសុំពឹងពាក់ការពារអោយបានច្រើនជាងមុនដើម្បីបង្កើនភាពកក់ក្តៅដល់ពួកគេ។

ក្រៅពីនេះ ពួកសមាជិកអង្គការឧក្រិដ្ឋជនសំងាត់បាក់គីមានភារៈពិសេសមួយទៀតគឺបណ្តុះនៅខួរក្បាលអប្រក្រតីដល់សង្គមខ្មែរ អោយប្រកាន់ខ្ជាប់នៅជំហរស្អប់ខ្ពើមគ្នា មិនទុកចិត្តគ្នា ខ្លាចរអាគ្នា និងចងគំនុំ សងសឹក ចងអាឃាតគ្នាទៅវិញទៅមក ជាពិសេសធ្វើអោយនិយាយតែពីរឿងអាក្រក់ពីគ្នា បង្អាប់បន្ថោក មួលបង្កាច់តែអំពីខ្មែរគ្នាឯង និងបញ្ចេញសាច់ដុំបាញ់កាប់ចាក់សំលាប់ប្រហារតែខ្មែររួមឈាមគ្នាឯង ហើយ លើកតំកើនជាតិសាសន៍ដទៃ គោរពកោតខ្លាចជាតិសាសន៍ដទៃៗ សូម្បីតែនិយាយដើមពីក្រោយក៏តែមិនហ៊ានផង ជាពិសេសគឺ សាសន៍យួន សាសន៍ចិនហ្នឹងឯង តែផ្ទុយទៅវិញបែរជាឃើញជនជាតិខ្មែរ

ខំប្រឹងអួងក្អេងក្អាងសំដែងនូវភាពសាហាវឃោរឃៅព្រៃផ្សៃដាក់ខ្មែរគ្នាឯងទៅវិញ។ ប្រជាជាតិខ្មែរស្ទើរតែលែងស្គាល់អ្វីទៅដែលហៅថាការពិត តថភាព ឧត្តមគតិជាតិ ព្រលឹងវិញ្ញាណស្នេហាជាតិ ឬក៏មនសិការជាតិ ស្មារតីសម្បជញ្ញៈជាតិស្អីគេនោះទេ។ សូមបញ្ជាក់ថាពួកក្រុមអង្គការឧក្រិដ្ឋជនសំងាត់បាក់គី ត្រូវបានគណៈបក្សប្រជាជនកម្ពុជាបំបិទចោល កំទេចចោលនៅឆ្នាំ ១៩៩៧ បន្ទាប់ពីរដ្ឋប្រហារថ្ងៃ៥-៦ កក្កដា ឆ្នាំ ១៩៩៧ ទំលាក់សម្តេចក្រុមព្រះនរោត្តមរណឬទ្ធិចេញពីតំណែង។ ការបំបិទចោល សំលាប់កំទេចចោលនៅពួកក្រុមអង្គការឧក្រិដ្ឋជនសំងាត់បាក់គី គឺដោយសារតែគណៈបក្សប្រជាជនកម្ពុជាបារម្ភខ្លាចបែករឿងសំងាត់ភេរវកម្មនយោបាយដែលពួកគេធ្វើចាប់ពីឆ្នាំ១៩៩៣ រហូតដល់១៩៩៧ ដូចជាការដាក់បន្ទុះគ្រាប់បែកចងកៅស៊ូជាបន្តបន្ទាប់ ឃាតកម្មនយោបាយ ការបាញ់ប្រហារប្រជាជនស្លូតត្រង់ ការប្លន់ជីវិតដែលធ្វើឡើងដោយរដ្ឋាភិបាលអាយ៉ងយួន,,,,,,,។ល។ និង ។ល។ លើសពីនេះទៅទៀតដោយសារពួកបាក់គីដឹងសាច់រឿងច្រើនខ្លាំងពេក ចេះក្បួនយុទ្ធសាស្រ្តល្បិចប្រព្រឹត្តិបទឧក្រិដ្ឋយ៉ាងស្ទាត់ជំនាញពេកដែលធ្វើអោយគណៈបក្សប្រជាជនកម្ពុជាពិបាកគ្រប់គ្រងពួកក្រុមអង្គការឧក្រិដ្ឋជនសំងាត់បាក់គី ហើយម្យ៉ាងវិញទៀតដោយសារតែលោក ជាស៊ីម ហ៊ុនសែន លោក ហុក ឡង់ឌី និង លោក ជា សុផារ៉ា (ចៅហ្វាយក្រុងភ្នំពេញនៅជំនាន់នោះ) បាន រៀបចំបង្កើតស្ថាបនានៅអង្គការឧក្រិដ្ឋជនបែបថ្មីដែលហៅថា អង្គការ អេស អូ វ៉ាយ (S.O.Y) មាន ន័យថាអង្គការយុវជនពិសេស (Special Organization of Youths) ជំនួសអោយអង្គការ ឧក្រិដ្ឋជនសំងាត់បាក់គី ហើយគណៈបក្សប្រជាជនកម្ពុជាយកកងកំលាំងរដ្ឋាភិបាលរួមដៃគ្នាជាមួយពួកសមាជិកសកម្មរបស់អង្គការ អេស-អូ -វ៉ាយ (S.O.Y) សំលាប់ពួកក្រុមអង្គការឧក្រិដ្ឋជនសំងាត់បាក់គី ដើម្បីបំបិទតាង បំបិទកស្មិណសាក្សីទៅថ្ងៃក្រោយ ដើម្បីជៀសវាងយប់យល់សុបិន្តច្រើននាំវិបត្តិទៅអនាគត។

២-អង្គការយុវជនពិសេស អេស-អូ-វ៉ាយ S.O.Y (Special Organization of Youths)

ហ៊ុន-ណាល់ ជាចោរលួច រៀនថ្នាក់ទី៤ នៅវិទ្យាល័យព្រះសីហនុខេត្តកំពង់ចាម ពេលខ្ញាក់ភ្នែកក៏រត់ចូលព្រៃ ប្តូរឈ្មោះ មកជា **ហ៊ុន-សែន** ឪពុកឈ្មោះ **ហ៊ុន-នៀង** ជាចោរលួចគោនៅស្រុកក្រូចឆ្មារ ខេត្តកំពង់ចាម ម្តាយឈ្មោះ **ឌី-ប៉ុក** ជាអ្នកលក់នំអាកោរតាមភូមិ។

រូប **ហ៊ុន-សែន** នាឆ្នាំ១៩៨៣ ឈ្មោះដើមគឺ **ហ៊ុន-ណាល់** ជាចោរលួចនៅក្រូចឆ្មារ ខេត្តកំពង់ចាម រហូតដល់អ្នកស្រុកតាមចាប់ រត់ដួលជុងមែកត្របែកខ្ញាក់ភ្នែកម្ខាង រត់ចូលព្រៃម៉ាគី ដូរឈ្មោះជា **ហ៊ុន-សែន** ពូកែខាងប្រើ **ល្បិចភ្លែក្រុស** ទើបយួនលើកបន្ទុបជា **រដ្ឋមន្ត្រីក្រសួងការបរទេស** នាពេលយួនឈ្លានពានត្រួតត្រាខ្មែរ។ **កុំថាឡើយតែប្រវត្តិចោរខ្ញាក់ភ្នែករបស់ខ្លួន** សូម្បីតែព្រឹត្តិការណ៍ប្រវត្តិសាស្ត្រ **យួនឈ្លានពានខ្មែរនាឆ្នាំ១៩៧៩ ក៏វាព្រុសហើយព្រុសទៀត កុហក់ ១០០០ ដង ឱ្យតែគេជឿ១ដង គឺជោគជ័យ** ព្រុសដល់តែជនមនុស្សអគតិមួយចំនួន និងប្រទេសមួយចំនួនជឿថា **យួនរំដោះខ្មែរឆ្នាំ១៩៧៩**។ ដើម្បីសំលាប់ជាតិខ្មែរបំផុតពូជសងសឹកនឹងភ្នែកខ្ញាក់ម្ខាងរបស់ខ្លួន អានេះបានអនុវត្តិន៍ផែនការ **ក៥** របស់យួនដើម្បី **បំផ្លាញព្រៃប្រល័យខ្មែរ ក្នុងនាមភ្លែស្គាល់ចិត្តម្ចាស់** ។ ជាមេភេរវិករបញ្ជាឱ្យបោកគ្រាប់បែកលើហ្វូងបាតុករថ្ងៃ៣០មិនា១៩៩៧នៅមុខរដ្ឋសភា មេរដ្ឋប្រហារ ថ្ងៃ៥-៦ កក្កដា១៩៩៧ដើម្បីលុបសន្ធិសញ្ញាក្រុងប៉ារីស អនុវត្តសន្ធិសញ្ញាព្រំដែនយួន-ខ្មែរ ឆ្នាំ១៩៨២-១៩៨៣-១៩៨៥។ជាមេស្ថាបនិកអង្គការឧក្រិដ្ឋជនសំងាត់ អេស-អូ, វ៉ាយ ឆ្នាំ១៩៩៧ និងជាប្រធានផ្តាច់មុខនៃអង្គការឧក្រិដ្ឋជនសំងាត់អាវខ្មៅ បន្ទាប់ពី លោក ហុក-ឡង់ឌី ត្រូវបានសំលាប់បំបិទមាត់នៅខែវិច្ឆិការ ឆ្នាំ ២០០៨។

ជា-សុផារ៉ា ជាចៅហ្វាយក្រុងភ្នំពេញនាសម័យបោកគ្រាប់បែកលើហ្វូងបាតុកម្មស៊ីវិលមុខរដ្ឋសភាឆ្នាំ១៩៩៧ បានអនុវត្តផែនការរដ្ឋប្រហារ ៥-៦ ខែកក្កដា១៩៩៧ ជាអ្នកផ្តួចផ្តើមគំនិតបង្កើតក្រុមបងតូចបងធំនៃអង្គការឧក្រិដ្ឋជនសំងាត់ អេស-អូ-វ៉ាយ ឆ្នាំ១៩៩៧ និងបានអនុវត្តបញ្ជា ហ៊ុន-សែន រៀបចំកំលាំងពួកក្រុមក្មេងស្ទាវក្រុមបងតូចបងធំ ពួកសមាជិកនៃអង្គការឧក្រិដ្ឋជនសំងាត់ អេស-អូ-វ៉ាយ វាយ បង្ក្រាបសំលាប់ពួកបាតុកម្មប្រឆាំងឆ្នាំ១៩៩៨ និងប្រើកំលាំងពួកនេះធ្វើបាតុកម្មវាយកំទេចដុតបំផ្លាញស្ថានទូតថៃប្រចាំក្រុងភ្នំពេញ នៅខែមករា ឆ្នាំ ២០០៣

អង្គការឧក្រិដ្ឋជនសំងាត់ អេស អូ វ៉ាយ មានន័យថាអង្គការយុវជនពិសេស គឺជាប្រភេទនៃអង្គការឧក្រិដ្ឋជនសំងាត់មួយរបស់គណៈបក្សប្រជាជនកម្ពុជា ត្រូវបានបង្កើតឡើងដោយស្តេចចោរ ហ៊ុន-សែន នៅ

ក្នុងឆ្នាំ ១៩៩៧ បន្ទាប់ពីរដ្ឋប្រហារនៅថ្ងៃ ៥-៦ កក្កដា ១៩៩៧ បណ្តេញសម្តេចក្រុមព្រះនរោត្តមរណឫទ្ធិចេញពីអំណាច។ សម្តេចស្តេចចោរ ហ៊ុន សែន បានបញ្ជាអោយលោក ជា-សុផារ៉ា (ជាអភិបាលក្រុងនៃរាជធានីភ្នំពេញ រហ័ស្សនាមសំងាត់របស់គាត់គឺ ការ-ប្រាំ **K-5** ត្រូវបានគេហៅថាបងការប្រាំ) រៀបចំបង្កើតអង្គការឧក្រិដ្ឋជនសំងាត់ អេស អូ វ៉ាយ ដែលមានលំនាំបែបបទ មានចរិតលក្ខណៈស្រដៀងគ្នាទៅនឹងស្ថាប័នពួកឆ្មាំក្រហមរបស់លោក **ម៉ៅ-សេទុង** នៅក្នុងកំឡុងសម័យបដិវត្តន៏វប្បធម៏នៃរបបសាធារណៈប្រជាមានិតចិននា (People's Republic of China) ប៉ុន្តែខុសគ្នាពីពួកឆ្មាំក្រហមរបស់លោក ម៉ៅ សេទុង ដែលចេញមុខជាចំហរតាមលក្ខណៈផ្លូវច្បាប់ ចំណែកឯពួកក្រុម អេស អូ វ៉ាយ មានលក្ខណៈជាលួចលាក់មិនចេញមុខ ធ្វើសកម្មភាពដោយអាថ៏កំបាំង ហើយចំពោះការសំលាប់ប្រជាជនដ៏សាហាវឃោរឃៅការប្រព្រឹត្តិបទឧក្រិដ្ឋលើប្រជាជនខ្លួនឯងយ៉ាងសាហាវព្រៃផ្សៃនោះគឺមានដូចគ្នាបេះបិទ គឺមានន័យថាៈ "**រាល់គ្រប់ទង្វើរដែលពួកកុំមុយនីស្ត៏ធ្វើ គឺសុទ្ធតែមានបញ្ជាពីថ្នាក់លើទាំងអស់ បើគ្មានបញ្ជា គឺមិនហ៊ានធ្វើទេ ទោះបីកុំមុយនីស្ត៏ប្រើរូបភាពជាចោរ ឬជាឃាតករក៏ដោយ សុទ្ធជាបញ្ជារបស់ថ្នាក់លើទាំងអស់**"។ ក្នុងការបង្កើតអង្គការឧក្រិដ្ឋជនសំងាត់ អេស អូ វ៉ាយ នេះ លោក ជា សុផារ៉ា បានពិភាក្សាជាមួយលោក ជា ស៊ីម ជាមេដឹកនាំគណៈបក្សប្រជាជនកម្ពុជា អំពីពួកមនុស្សដែលសក្តិសមនឹងតែងតាំងជាមេដឹកនាំអង្គការយុវជនពិសេសនោះ។ បន្ទាប់ពីកិច្ចពិភាក្សាគ្នារវាង ហ៊ុន-សែន ជា-ស៊ីម និង ជា-សុផារ៉ា រួចរាល់មក ពួកគេក៏បានសំរេចចិត្តជ្រើសរើសយកលោក កែន-ចំរើន (ជាអនុប្រធានកងពលអ៊ី-៧០ [E-70] ឈ្មោះដើមគឺ ហ៊ុន-ដារ៉ា រហ័ស្សនាមហៅ កែន-ដាវីត ដែលត្រូវបានហ្វឹកហាត់ និងបង្វឹកសិល្បៈក្បាច់គុណនិនច្ចា និងក្បួនយុទ្ធសាស្រ្តដាកកុងនៅក្រុងហាណូយ ចាប់តាំងពីគាត់អាយុ ១៤ ឆ្នាំ) អោយធ្វើជាប្រធានអង្គការឧក្រិដ្ឋជនសំងាត់ អេស,អូ,វ៉ាយ ((Source[A3]))។ បន្ទាប់ពីលោក កែន-ចំរើន ក្លាយជាប្រធានអង្គយុវជនពិសេស អេស,អូ,វ៉ាយ មក លោក កែន-ចំរើន និងលោក ជា-សុផារ៉ា ដោយមានការយល់ព្រម និងឯកភាពពីថ្នាក់លើគឺ ហ៊ុន-សែន ផងនោះ ពួកគេក៏បង្កើតក្រុមបងធំបងតូច និងក្រុមជនអន្ធពាលជាច្រើនក្រុមតាំងពីក្រុងភ្នំពេញរហូតដល់ខេត្ត ស្រុក ខ័ណ្ឌ ភូមិឃុំ,,,,,,,,,ពាសពេញទូទាំងប្រទេសកម្ពុជា គឺគ្រាន់តែរាជធានីភ្នំពេញមានក្រុមបងធំបងតូចរហូតដល់ជាង ៦០ ក្រុម។ នៅក្នុងការបង្កើតក្រុមបងធំបងតូចដ៏ច្រើនសន្ធឹកសន្ធាប់បែបនេះ គណៈបក្សប្រជាជនកម្ពុជាបានចាត់តាំងពួកអ្នកមានបណ្តាសក្តិសមល្មមចាប់ពីសក្តិពីរបីឡើងទៅដល់ផ្កាយនៅក្នុងជួរកងកំលាំងប្រដាប់អាវុធរបស់រាជរដ្ឋាភិបាលមានខាងផ្នែកប៉ូលីសទាហ៊ាន ពួកចារបុរស

ខាងទាហ៊ានប៉ូលីស កងអង្គរក្សរបស់ពួកថ្នាក់ដឹកនាំជាន់ខ្ពស់ កងរាជអាវុធហត្ថដែលមានចិត្តឆៅដៃដល់សាហាវឃោរឃៅពូកែខាងបាញ់បោះកាប់ចាក់ ស្តាប់បង្គាប់បញ្ជាថ្នាក់លើដោយមិនចាំបាច់គិតពីហេតុផល ពួកមេបនរកស៊ីជួញដូរមនុស្ស ពួកជួញដូរគ្រឿងញៀន ពួកជួញដូរទំនិញ និងអាវុធខុសច្បាប់ ហើយនិងពួកក្មេងពាលក្មេងអាណាថាដែលមានចិត្តកាចសាហាវព្រៃផ្សៃគ្មានមនោសញ្ចេតនា គ្មានទីពំនឹកអាស្រ័យ ប៉ុន្តែពួកអ្នកអស់ទាំងនោះត្រូវតែស្ថិតក្នុងក្របខណ្ឌ័គណ:បក្សប្រជាជនកម្ពុជា ហើយស្មោះត្រង់ដាច់ខាតចំពោះគណ:បក្សប្រជាជនកម្ពុជា ត្រូវបានបក្សជ្រើសតាំង និងចាត់តាំងអោយធ្វើជាមេក្រុមបងធំបងតូចដែលពួកគេទាំងនោះត្រូវបាននិយមហៅថា "លោកបងធំ! លោកបងធំ! "ស្អីគេនោះ។ ពួកមេបងធំនិមួយៗមានតួជានាទីទទួលខុសត្រូវលើក្រុមបងតូចបងធំរបស់ខ្លួន ដឹកនាំកូនចៅរបស់ខ្លួនរកលុយចំណូលតាមគ្រប់មធ្យោបាយ និងតំរង់ទិសកូនចៅរបស់ខ្លួនអោយដើរតាមត្រីវិស័យទិសដៅរបស់គណ:បក្សប្រជាជន និងអនុវត្តន៏តាមបញ្ជារបស់គណ:បក្សប្រជាជនកម្ពុជាដែលដាក់អោយពួកគេធ្វើ បន្ថែមលើការរកចំណូលអោយបក្ស ។ ពួកមេបងក្រុមបងធំនិមួយៗមានតួនាទីកៃណ្ឌប្រមូលមនុស្សអោយចូលក្រុមរបស់ខ្លួន និងចាត់ចែងមនុស្សក្នុងក្រុមរបស់ពួកគេស្របតាមសភាពការណ៏ និងរបត់នយោបាយដែលគណ:បក្សប្រជាជនដាក់ទិស។ សូមញ្ជាក់ថា **ពួកសមាជិក កូនចៅ អាម៉ីអាចោង មនុស្សនៅក្នុងក្រុមបងតូចបងធំទាំងនោះគឺមិនដឹងខ្យល់អ្វីទាំងអស់ មិនដឹងរឿងរ៉ាវហេតុការណ៏ ឬអង្គហេតុអ្វីទាំងអស់ ហើយក៏មិនដឹងថាពួកគេកំពុងតែបំរើអោយគណ:បក្សប្រជាជនកម្ពុជា និងរាល់កិច្ចការទាំងឡាយដែលពួកគេកំពុងធ្វើគឺសុទ្ធតែជារឿងនយោបាយដែលពាក់ព័ន្ធយ៉ាង ស៊ីជំរៅទៅនឹងគណ:បក្សប្រជាជនកម្ពុជា** ផ្ទុយទៅវិញ **ពួកកូនចៅអាម៉ីអាចោង ពួកសមាជិកនៅក្នុងក្រុមបងតូចបងធំអស់ទាំងនោះគ្រាន់តែដឹងថាពួកគេខ្លាច គោរព និងស្តាប់បង្គាប់បញ្ជារបស់មេបងធំរបស់ពួកគេ** ហើយពួកគេយកលុយដែលពួករកបានអោយមេបងធំរបស់ពួកគេ ដើម្បីស៊ីផឹកសូកប៉ាន់ថ្នាក់លើ និងរកខ្នងបង្អែកត្រួសត្រាយផ្លូវអោយពួកគេដើរ ហើយពួកគេដឹងតែព្យាយាមបំពេញកាតព្វកិច្ចដែលមេបងធំរបស់ពួកគេដាក់អោយធ្វើ និងធ្វើអ្វីៗគ្រប់យ៉ាងដើម្បីធ្វើអោយលោកបងធំរបស់ពួកគេសប្បាយចិត្តពេញចិត្តនឹងពួកគេ ដោយសង្ឃឹមថាមេបងធំរបស់ពួកគេនឹងទុកការងារថ្មីៗទៀតអោយពួកគេធ្វើនៅថ្ងៃមុខ ហើយពួកគេនឹងទទួលបានផលកំរៃ ប្រយោជន៏ខ្លះៗពីការងារអស់ទាំងនោះ។ **មានតែមេក្រុមបងធំតែប៉ុណ្ណោះទើបមានសិទ្ធិពេញលេញក្នុងនាមជាសមាជិក ឬក៏ជាសមាជិកពេញសិទ្ធិរបស់អង្គការឧក្រិដ្ឋជនសំងាត់ អេស,អូ,វ៉ាយ** ហើយពួកមេបងធំអស់ទាំងនោះ ត្រូវបានគណ:បក្សប្រជាជន

ចាត់អោយចូលរួមប្រជុំជាមួយថ្នាក់ដឹកនាំ និង ពួកមេដឹកនាំពិសេសនៃកងកំលាំងប្រដាប់អាវុធរបស់គណៈបក្សប្រជាជនកម្ពុជានៅតាមមូលដ្ឋានរបស់ពួកគេ ដើម្បីទទួលបញ្ជា និងផែនការពិសេសដែលបក្សដាក់អោយពួកគេអនុវត្តន៍ ហើយពួកអធិបតីតំណាងអង្គ ប្រជុំបានអនុញ្ញាតិអោយពួកមេបងធំទាំងនោះរាយការណ៏នៅរាល់ពត៏មានខុសប្រក្រតី ពួកជនទាំងឡាយដែលត្រូវបានសង្ស័យថាជាពួកប្រឆាំង ជាបក្សពួកប្រឆាំង ជាពួកក្បត់ ឬពួកដែលមានបំណងចង់ក្បត់ និង ពួកដែលធ្វើអោយរាំងស្ទះដល់ការអនុវត្តន៏ផែនការរបស់គណៈបក្សប្រជាជនកម្ពុជា លើសពីនេះទៅទៀត ពួកមេបងធំទាំងនោះត្រូវបានអនុញ្ញាតិអោយផ្តល់មតិយោបល់នៅអ្វីដែលគួរធ្វើ ឬអ្វីដែលមិនគួរធ្វើ ដើម្បីបោសសំអាតពួកប្រឆាំង ពួកដែលធ្វើអោយរាំងស្ទះដល់ការអនុវត្តន៏ផែនការរបស់បក្ស ថាតើគួរត្រូវគាប្បីចាត់វិធានការយ៉ាងដូចម្តេចនោះ? ហេតុដូច្នេះហើយ ទើបពួកមេបងធំទាំងនោះដឹងរាល់កិច្ចសំងាត់ផ្ទៃក្នុងរបស់គណៈបក្សប្រជាជនយ៉ាងច្បាស់ជាក់ប្រាកដថែមទាំងទទួលបានប្រយោជន៏យ៉ាងធំសម្បើម និងគុណ សម្បត្តិពីបក្សផងដែរ មានដូចជាអំណាចបុណ្យសក្កិទ្រព្យសម្បត្តិប្រាក់កាស លាភសក្ការៈផ្សេងៗជារង្វាន់ លើកទឹកចិត្ត រួមផ្សំនិងពាក្យលើកសរសើរបញ្ជោរលើកជើងផងដែរ ប៉ុន្តែពួកមេក្រុមបងធំបងតូចអស់ទាំងនោះ ក៏ទទួលរងគ្រោះថ្នាក់យ៉ាងខ្លាំងណាស់ដែរព្រោះពួកគេត្រូវបានគណៈបក្សប្រជាជនកម្ពុជាសំលាប់បំបិទមាត់ ត្រូវបានដាក់គុក ឬត្រូវគំរាមកំហែងដល់អាយុជីវិតដោយវិធីផ្សេងៗ ដោយសារតែពួកមេក្រុមបងធំទាំងនោះ ដឹងរឿងសំងាត់ច្រើនពេក បន្សល់ដានច្រើនពេក ធ្វើការមិនស្អាត ចាត់ការមិនរលូន ឬក៏ពួកគេមិនស្តាប់បង្គាប់បញ្ជារថ្នាក់លើ រឺងរូសធ្វើអោយខូចផែនការ មិនអនុវត្តន៏តាមផែនការថ្នាក់លើដាក់អោយ និងករណី ក្បត់បក្សជាដើម,,,,,។ល។ និង។ល។ (សូមបញ្ជាក់ថាគណៈបក្សប្រជាជនកម្ពុជាគឺជាពួកកុំមុយនីស្តផ្តាច់ការ ដូច្នេះពួកគេតែងតែប្រជុំពួកបក្ខជន សកម្មជន ឥស្សរៈជនសំខាន់ៗនៅក្នុងបក្សជារឿយៗរៀងរាល់សប្តាហ៏ រាល់ខែ រាល់ឆ្នាំដើម្បីពង្រឹង និងពង្រីកកំលាំងអំណាច វិសាលភាពបក្ស រកចំណូលអោយបក្សអោយបានច្រើនជាងពេលមុនៗ និងលាងខួរក្បាល ខាត់ដុសជំនឿមនោគមន៏វិជ្ជា ស្របតាមផែនការទិសដៅរបស់បក្ស ដើម្បីរកមធ្យោបាយបោសសំអាតខ្មាំងផ្ទៃក្នុងផ្ទៃក្រៅរបស់ពួកគេ និងបំបាត់ចោលពួកស្រពិចស្រពិលមិនច្បាស់លាស់សមដូចដែលពួកគេពោលថា **"បើមិនមែនជាមនុស្សក្នុងបក្ស មិនចូលបក្ស គឺមានតែជាខ្មាំង " ដូច្នេះបើជាខ្មាំង សុទ្ធតែក្នុងបញ្ជីស្បែកខ្មៅទាំងអស់**)។ ហ៊ុន សែន និងគណៈបក្សប្រជាជនកម្ពុជាបានប្រើប្រាស់អង្គការឧក្រិដ្ឋជនសំងាត់ អេស-អូ-វ៉ាយ នៅក្នុងគោលបំណងពិសេសដូចខាងក្រោមនេះ

(១)-សមាជិកអង្គការឧក្រិដ្ឋជនសំងាត់ អេស-អូ-វ៉ាយ ត្រូវបានប្រើប្រាស់ជាឧបករណ៍សំលាប់រង្គាលពួកក្រុមអង្គការឧក្រិដ្ឋជនសំងាត់បាក់គីនៅក្នុងគោលបំណងបំបិទភស្តុតាងពួកក្រុមឧក្រិដ្ឋជនសំងាត់បាក់គី

ដើម្បីបញ្ចប់នៅរាល់បញ្ហាផលវិបាករបស់ពួកបាក់គី និងកំទេចសាក្សីឧក្រិដ្ឋជនទាំងអស់មិនអោយបែកធ្លាយបែករឿងអាថ៌កំបាំងនៃបទឧក្រិដ្ឋឃាតកម្ម និងភេរវកម្មប្លន់ជីវិត,,,,,លិចឮទៅខាងក្រៅ។ ពួកក្រុមសមាជិកអង្គការឧក្រិដ្ឋជនសំងាត់បាក់គីរាប់រយនាក់ត្រូវបានពួកកងកំលាំងប្រដាប់អាវុធរបស់រាជរដ្ឋាភិបាលរួមដៃសហការជាមួយពួកសមាជិកអង្គការឧក្រិដ្ឋជនសំងាត់ អេស-អូ-វ៉ាយ សំលាប់យ៉ាងសាហាវព្រៃផ្សៃបំផុត ហើយគណៈបក្សប្រជាជនបានបិទផ្លាកពួកអង្គការឧក្រិដ្ឋជនសំងាត់បាក់គីថាជាចោរប្លន់ ជាឃាតករ ជាពួកចោរចាប់ជីវិតមនុស្ស និងជាពួកឃួនសេរីផងដែរ ឬជាក៏ជាចលនាវំដោះ ចលនាក្បត់,,,,,,,,។ល។ និង។ល។ ពួកសមាជិកអង្គការឧក្រិដ្ឋជនសំងាត់ អេស អូ វ៉ាយ ដោយមានការគាំពារជួយជ្រោងជ្រែងពីពួកកងកំលាំងប្រដាប់អាវុធរបស់រាជរដ្ឋាភិបាល និងមានការរៀបចំផែនការយុទ្ធសាស្រយ៉ាងម៉ត់ចត់ពីថ្នាក់ដឹកនាំគណៈបក្សប្រជាជនកម្ពុជាផងនោះ ពួកគេត្រូវបានបញ្ជូអោយសំលាប់ពួកបាក់គីយ៉ាងសាហាវឃោរឃៅព្រៃផ្សៃបំផុត ដោយប្រើរូបភាពជាប្រជាជនវាយចោរស្លាប់នៅតាមទីប្រជុំជន ឬទីកន្លែងដែលពួកបាក់គីធ្វើសកម្មភាពព្រោះថ្នាក់លើរបស់ CPP ជាអ្នកបញ្ជូពួកសមាជិកអង្គការចាត់តាំងឧក្រិដ្ឋជនសំងាត់បាក់គី អោយធ្វើសកម្មភាពលួចឆក់ប្លន់ជីវិត សំលាប់ឃាតកម្ម,,,,,,,,ហើយបានបញ្ជូឱ្យពួកក្រុមក្មេងស្ទាវ ពួកក្រុមបងតូចបងធំ ពួកក្រុមសមាជិក នៃអង្គការចាត់តាំងឧក្រិដ្ឋជនសំងាត់អេស-អូ-វ៉ាយ ក្លែងជាប្រជាជនរងចាំទីកើតហេតុ ហើយធ្វើពុតជាផ្អើលឆោឡោជ្រួលច្របល់ មកចូលជួយជនរងគ្រោះ ព្រួតគ្នាចូលរួមវាយចោររហូតដល់ស្លាប់ ធ្វើហាក់បីដូចជាមានគំនុំនឹងពួកចោរខ្លាំងណាស់ ហើយប្រជាជនក៏ផ្អើលចោមរោមមើល បង្កើតជាភាពច្របូក

	នេះជាសកម្មភាពពួកក្រុមក្មេងស្ទាវ ពួកក្រុមបងតូចបងធំ ពួកក្រុមសមាជិកនៃអង្គការឧក្រិដ្ឋជនសំងាត់អេស-អូ-វ៉ាយ ក្លែងភេទធ្វើជាប្រជាជនរងចាំទីកើតហេតុ ធ្វើជាផ្អើលឆោឡោមកវាយសំលាប់ពួកឧក្រិដ្ឋជន ដែលជាគោលដៅបំបិទមាត់បំបាត់ដានអតីតកាលរបស់គណៈបក្សប្រជាជនកម្ពុជា។

ច្របល់លាយឡំគ្នារវាងប្រជាជនសមញ្ញ និងពួកក្រុមសមាជិកនៃអង្គការឧក្រិដ្ឋជនសំងាត់អេស-អូ-វ៉ាយ។ ពេលខ្លះស្នៀកពាក់កងកំលាំងទៅបាញ់ប្រហារសំលាប់ពួកបាក់គីស្រស់ៗតែម្តង ដោយបិទផ្លាក ប្រកាសប្រាប់ប្រជាជនថាបាញ់ចោរសំលាប់ព្រោះចោរ តដៃ! ។ ពួកសមាជិកនៃអង្គការចាត់តាំងឧក្រិដ្ឋជនសំងាត់បាក់គីត្រូវបានគេសំលាប់ និងត្រូវបានស្លាប់ជាបន្តបន្ទាប់ ប៉ុន្តែដើម្បីសំរេចបេសសកម្មជាតិរបស់ពួកគេ ពួកគេសុខចិត្តក្រាញនទៀលមិនរត់គេចខ្លួនជាដាច់ខាត ហើយព្យាយាមអនុវត្តតាមបញ្ជាថ្នាក់លើគឺ លោក ហុក-ឡង់ឌី ដោយគ្មានការសង្ស័យអ្វីឡើយ។ ចំណែកលោក ហុក-ឡង់ឌី បានពង្រឹងជំនឿទុកចិត្តអោយពួកបាក់គីថែមទៀត ដោយលោក ហុក-ឡង់ឌី ខ្លួនឯងនេះបានក្លែងធ្វើជាមានទំនាស់ជាមួយ ហ៊ុន-សែន ក្នុងរឿងប្រជែងអំណាចគ្នានៅក្នុងបក្ស ហើយមានការប៉ះទង្គិចគ្នាយ៉ាងបែបនេះ ដែលជាសិល្បៈសង្គ្រាមមួយរបស់យួនដែលបានរៀបចំនុតឆាកលោ្ខនអោយក្រុមអាយ៉ងរបស់ខ្លួននៅក្នុងគណៈបក្សប្រជាជនកម្ពុជា ដើម្បីពង្រឹងអំណាច និងក្តោបអំណាចក្នុងប្រទេសកម្ពុជាអោយកាន់តែរឹងមាំ ចាក់គ្រឹះយ៉ាងណែនក្នុងដៃនោះ យួនកុំមុយនីស្ត៍បានបញ្ជាអោយអាយ៉ងរបស់ខ្លួនបែងចែកជា ៣ពួក ឬជា៣ខ្សែ នៅក្នុងគណៈបក្សប្រជាជនគឺ ខ្សែ ជា-ស៊ីម, ស-ខេង ខ្សែ ហ៊ុន-សែន និងខ្សែ ហុក-ឡង់ឌី ដែលខ្សែទាំងបីនេះធ្វើកិច្ចការតាមមុខសញ្ញារៀងៗខ្លួនទៅតាមខ្សែរញាក់ និងការបង្គាប់បញ្ជារបស់យួន ដែលរូបភាពខាងក្រៅមើលទៅហាក់បីដូចកំពុងបែកបាក់គ្នា ប្រជែងអំណាចគ្នានៅក្នុងជួរបក្ស ប៉ុន្តែតាមការពិតពួកគេទាំង៣ខ្សែនេះគឺគ្រាន់តែជាឧបករណ៍ប្រើប្រាស់ដើម្បីបំរើគោលបំណងលេបត្របាក់ទឹកដីខ្មែរប៉ុណ្ណោះ មិនបានបែកបាក់គ្នា មានទំនាស់នឹងគ្នាអ្វីឡើយ ដូចជាករណីបោកគ្រាប់បែកមុខរដ្ឋសភាវាយប្រហារលើជនបាតុករស៊ីវិលគឺ លោក ហុក-ឡង់ឌី (អគ្គស្នងការប៉ូលីសជាតិផ្កាយមាស៤) ជាអ្នកផ្តល់យោបល់អោយប្រើគ្រាប់បែកវាយប្រហារ រីឯ ហ៊ុន-សែន (នាយករដ្ឋមន្ត្រីទី២)គឺជា អ្នកបញ្ជាអោយក្រុមអង្គរក្សរបស់ខ្លួនឱ្យវាយប្រហារដោយគ្រាប់បែកទៅលើរូបលោក សម-រង្ស៊ី និងហ្វូង បាតុករស៊ីវិលកាលពីថ្ងៃទី ៣០ ខែមិនា ឆ្នាំ ១៩៩៧ ចំណែកឯលោក ស-ខេង (រដ្ឋមន្ត្រីក្រសួងមហាផ្ទៃ)និង លោក ជា-សុផារ៉ា (អភិបាលក្រុងរាជធានីភ្នំពេញ) ជាពួកអ្នកសំរួលដំណើរការវាយប្រហារនេះអោយមានភាពរលូន ហើយបន្ទាប់ពីវាយប្រហារដោយគ្រាប់បែករួចភ្លាមៗនោះ លោក ជា-សុផារ៉ា ជាអ្នកយកឡានទឹកទៅលាងសំអាតទីកន្លែងកើតហេតុ និងបានយកម៉ាស៊ីនឆក់យកកំទេចគ្រាប់បែកចេញពីទីកន្លែងកើតហេតុ ដើម្បីបំបាត់នៅរាល់ភស្តុតាងដែលសេសសល់ និងជួយសំរួលពត៌មានកើតហេតុអោយផ្ទុយពីការពិត បូកនឹងប្រតិមិតិក្នុងរឿងបទឧក្រិដ្ឋភេរវកម្មនេះ ដែលធ្វើពួកគណៈបក្សផ្សេង

ដទៃៗទៀតយល់ច្រលំ ហើយគិតខុស សន្និដ្ឋានខុស និងផ្សព្វផ្សាយព័ត៌មានខុស អោយគណៈបក្សប្រជាជនកម្ពុជាថែមទៀតផង។ មូលហេតុនេះហើយ ទើបពួកអង្គការបាក់គីតស៊ូបំពេញបេសសកម្មដោយឥតសង្ស័យ និងឥតញញើតរុញរាឡើយ ដោយសារភាពក្លាហានហួសប្រមាណគ្មានគិតពិចារណានេះហើយ បានជាពួកគេបាត់បង់ជីវិតយ៉ាងសន្ធឹកសន្ធាប់ ព្រោះលោក ហុក-ឡង់ឌី បានបញ្ជាអោយពួកបាក់គីធ្វើសកម្មភាពប្លន់ជីវិតសំលាប់ជួញដូរ,,,,,,,,, ហើយ លោក ហុក-ឡង់ឌី ខ្លួនឯង និងគណៈបក្សប្រជាជន ជាពួកអ្នកបញ្ជាកងកំលាំងប្រដាប់អាវុធ និងក្រុម អេស, អូ,វ៉ាយ រងចាំប្រហារពួកបាក់គី ដូច្នេះហើយ ទោះបីជាពួកបាក់គីនៅកន្លែងទីណាក៏ដោយ ក៏ត្រូវបានកងកំលាំងប្រដាប់អាវុធរបស់រាជរដ្ឋាភិបាល និងពួកសមាជិកអង្គការឧក្រិដ្ឋជនសំងាត់ អេស អូ វ៉ាយ ប្រម៉ាញ់ពួកបាក់គីបានយ៉ាងងាយជាទីបំផុត។ គ្មានរបាយការណ៍បញ្ជាក់ច្បាស់លាស់ថាពួកបាក់គីចំនួនប៉ុន្មាននាក់ត្រូវបានសំលាប់ទេ តែបើតាមសំដីរបស់លោក កែន-ចំរើន ជាប្រធានអង្គការឧក្រិដ្ឋជនសំងាត់ អេស អូ វ៉ាយ បានអោយដឹងថា "អា មិន និង អាថាច់ ចាន់ ជាមនុស្សសេសសល់ចុងក្រោយបំផុតដែលមានសំណាងមកជាប់គុកនៅព្រៃស តែពួកវាគ្រាន់តែរស់បណ្តោះអាសន្នប៉ុណ្ណោះ ព្រោះពួកវាគ្រាន់តែតួអង្គឧបករណ៍នៃឆាកល្ខោន តាមប្រភព (Source^{C2})។ តែបើតាមលោក ទូច-មៅ ដែលជាចោរប្លន់នៅអាគារសេ នៃគុកព្រៃស បាននិយាយថានៅខែតុលា ឆ្នាំ២០០៧ ថា រូបគាត់បានជាប់បន្ទប់វិន័យ(ជាបន្ទប់ទារុណកម្មគ្មានពន្លឺថ្ងៃ)ជាមួយបងមិន និងបងចាន់ ដែលជាអង្គរក្សលោក ហុក-ឡង់ឌី នៅក្នុងខែ ធ្នូ ឆ្នាំ ២០០៦ នោះ បានដឹងរឿងជាច្រើនអំពីពួកគាត់ បងមិន និងបងចាន់ បាននិយាយថាកាលពីគាត់នៅក្រៅសំបូរលុយផឹកស៊ីណាស់ គិតតែសប្បាយ ជាពិសេសពេលប្លន់ជីវិតម្តងៗ លុយមិនដឹងជាយកទៅណាអស់ទេ ប៉ុន្តែលុយទាំងនោះប្រៀបដូចជាមានស្លាប ពួកគាត់បានតែមកត្រឹមកាន់រយៈពេលខ្លីតែប៉ុណ្ណោះ រួចហើយលុយទាំងនោះនឹងហោះចេញទៅវិញ ព្រោះប៉ាប៉ាអោយមនុស្សមកយកអស់ ទុកតែបន្តិចបន្តួចសំរាប់ពួកគាត់សប្បាយផឹកស៊ីស្រីស្រាតែប៉ុណ្ណោះ ប៉ាប៉ា (ហុក-ឡង់ឌី) អោយពួកគាត់ធ្វើតែករណីធំៗប៉ុណ្ណោះ បើអោយពួកគាត់ទៅប្លន់វិញ គឺចាប់ពីរាប់ម៉ឺនដុល្លាឡើងទៅ ពួកគាត់មិនធ្វើទេចំពោះរឿងតូចតាចនោះ។ ខ្ញុំបានព្យាយាមរកលោកមិន និងលោកចាន់ដែរ ប៉ុន្តែមិនមានឱកាសបានជួបពួកគាត់សោះ ព្រោះពួកគាត់ទាំង២នេះ ត្រូវបានចាងហ្វាងគុកព្រៃ-ស ព្យាយាមអោយចោរវាយសំលាប់បំបិទមាត់ តែដោយសារវិជ្ជាគុនពួកគាត់ខ្លាំង ក៏មិនស្លាប់ ដូច្នេះបានជាចាងហ្វាងគុកព្រៃ-ស ចាប់ពួកគាត់ដាក់ក្នុងបន្ទប់វិន័យ ហើយបន្ទាប់មកក៏បញ្ជូនពួកគាត់ទៅកាន់គុកត្រពាំងឃ្លុង ក្រោយមកក៏បានដំណឹងពីលោកធូ-ដ៉ារ៉ា ថា

អាមិន អាចាន់ ត្រូវបានគេសំលាប់បំបិទភស្តុតាងទៅហើយ ។

(២) -រកលុយអោយគណៈបក្សប្រជាជនកម្ពុជាតាមរយៈការលួចឆក់ប្លន់ ជិវិតសំលាប់ ជួញដូរមនុស្ស អាវុធទំនិញខុសច្បាប់ ជួញដូរ និងចែកចាយគ្រឿង ញៀនអោយបក្ស លាងលុយក្រខ្វក់ ឃាតកម្មស៊ីឈ្នួល កុហក់បោកប្រាស់,...,. ។ល ។ និង ។ល ។ គណៈបក្សប្រជាជនប្រកបមុខរបរងងឹតសព្វយ៉ាងដើម្បីបង្កើនប្រាក់ចំណូលចូលបក្សក្នុងការពង្រឹងអំណាចរបស់ខ្លួន ហើយមុខរបរជួញដូរគ្រឿងញៀនគឺជាអាទិភាពចំបងបំផុតក្នុងការបង្កើនប្រាក់ចំណូលចូលបក្សអោយកាន់តែច្រើនអណេក ហើយបញ្ជូននាំចេញនាំចូលគ្រឿងញៀនទៅកាន់ប្រទេសក្រៅ មិនទាន់គ្រប់គ្រាន់ទេ ដូច្នេះ ការបង្កើតក្រុមបងធំបងតូចទូទាំងប្រទេសទើបបន្ថែមចំណូលកើនឡើងរាប់សិបដងសំរាប់គណៈបក្សប្រជាជនក្នុងការពង្រឹងបណ្តាញចារកម្ម បំពាក់គ្រឿងឧបករណ៏ចារកម្មអាស្សាណូទំនើប (modern spy bugs) (Source^{Special}) ដើម្បីពង្រឹងអំណាចផ្ទៃក្នុង និងកំទេចពួកបក្សប្រឆាំងអោយបានកាន់តែឆាប់រហ័សថែមទៀត ។ ករណីរកស៊ីគ្រឿងញៀនក្នុងទ្រង់ទ្រាយធំនេះ គឺមានចរាចរនៅក្នុងស្រុក និងនាំចេញទៅបរទេសដែល ចាប់ពីរាប់គីឡូក្រាមឡើង ទៅរហូតដល់ថ្នាក់ រាប់រយ និងរាប់សិបតោន ដែលពួកគេបែងចែកជា ៣ ប្រភេទនៃមុខទំនួញគឺៈ

-ប្រភេទទី១ គឺជាប្រភេទគ្រឿងញៀនដែលមិនទាន់បានកែច្នៃសោះ គឺជាគ្រឿងញៀនផលិតផលជាវត្ថុធាតុដើមមានដូចជាកញ្ឆា គ្រាប់ពូជគ្រឿងញៀន ឬដើមរុក្ខជាតិដទៃៗទៀតដែលពួកគេអាចដាំក្នុងប្រទេសខ្មែរបាន ហើយផលិតចេញជាទ្រង់ទ្រាយធំសំរាប់ការនាំចេញទៅក្រៅប្រទេស ហើយបើតាមប្រភពឯកសារដែលមានចំណងជើងថា **U.S. accuses Hun Sen on drugs; terrorism** ប្រទេសកម្ពុជាបានក្លាយជាប្រទេសពាណិជ្ជកម្មធំចម្បងបំផុតមួយនៃការផ្ទេរថ្នាំញៀនប្រភេទហេរ៉ូអ៊ីន និងកញ្ឆា នៅអាស៊ីអាគ្នេយ៏នៅក្នុងរយៈពេលប៉ុន្មានឆ្នាំថ្មីៗនេះ ហើយថ្នាំញៀនកញ្ឆារបស់ប្រទេសកម្ពុជាត្រូវបានចាប់រឹបអូសបានទំងន់ចំនួន ១២០ តោន នៅក្នុងទ្វីបអ៊ឺរ៉ុបនៅក្នុងកំឡុងឆ្នាំ ១៩៩៦ (Cambodia has become a major transshipment point for Southeast Asian heroin and marijuana in recent years, with 120 tons of Cambodian marijuana seized in Europe during 1996 សូមមើលវិបសាយ **http://www.garella.com/rich/grenpost.htm**

http://ki-media.blogspot.com/2007/06/cpp-tycoon-senator-mong-reththys-shady.html

http://hengpov.wordpress.com/

ក្នុងរឿងករណីដូចគ្នាដែរ នៅក្នុង ប្រទេសខ្មែរ ថ្នាំញៀនកញ្ឆារបស់លោក ឧកញ៉ា ម៉ុង ឫទ្ធី ចំនួន ៧ តោន តាមប្រភព (**Source**^{D1}) ដែល លោក ហូ សុខ (មកពីបក្សហ្វុនស៊ិនប៉ិច ជាអនុរដ្ឋលេខាធិការនៃក្រសួងមហាផ្ទៃនៅក្នុងរដ្ឋាភិបាលចំរុះ អាណត្តិទី១) បានចាប់បានកញ្ឆារបស់លោក ម៉ុង ឫទ្ធី ចំនួន ៧ តោននៅ ឆ្នាំ ១៩៩៧ នៅកំពង់ផែក្រុងព្រះ សីហនុ ពីកុងទីន័រដែលបិទផ្លាកថាកៅស៊ូនោះ។ ប៉ុន្តែលោក ហេង-ពៅបានអះអាងថារូបលោកជាអ្នករឹបអូស យកកញ្ឆា ៧ តោន ដែលលាក់ក្នុងកុងទីនឺ ដាក់ក្នុងកប៉ាល់រួចជាស្រេច បំរុងនឹងនាំចេញទៅកាន់ប្រទេសន័រវេ (Norway) នៅកំពង់ផែក្រុងព្រះសីហនុ ជារបស់ក្រុមហ៊ុន របស់លោក ម៉ុង ឫទ្ធី ដែលជាមិត្តជិតស្និតរបស់ ហ៊ុន-សែន ហើយបន្ទាប់មកលោក ហូរ-សុខ ជាអនុរដ្ឋលេខាធិការ នៃក្រសួងមហាផ្ទៃមកពីគណៈបក្ស ហ្វុនស៊ីនប៉ិច បានសុំអោយលោក ហេង-ពៅ ចាប់ខ្លួនលោក ម៉ុង-ឫទ្ធី តែលោក ហេង-ពៅ មិនអាចធ្វើបាន ព្រោះលោក ម៉ុង-ឫទ្ធី ជាប់ពាក់ពន្ធ័នឹងលោក ហ៊ុន-សែន គឺមិនអាចប៉ះពាល់បានឡើយ (**Source**^{D1})។ តែត្រូវបាន ហ៊ុន-សែន ព្រមានគំរៀមបកវិញថា បើចង់ចាប់ លោកឧកញ៉ា ម៉ុង ឫទ្ធី អោយពាក់ក្បាលពាសដែកមកផង

***Mong Reththy** receiving a narcotic medal*

http://www.youtube.com/watch?v=_IH9Zh24EXw

ទីបំផុតបន្ទាប់រដ្ឋប្រហារ លោក ហូរ-សុខ ត្រូវបានសំលាប់ស្លាប់យ៉ាងអណោចអធមក្នុងរដ្ឋប្រហារថ្ងៃ ៥-៦ ខែកក្កដា ឆ្នាំ ១៩៩៧ ព្រោះលោក ហូរ-សុខ គឺជាវរៈជនឆ្លាតវៃស្មោះត្រង់នឹងជាតិ ដែលជាឧបសគ្គរាំង ស្ទះដល់ពាណិជ្ជកម្មម៉ាហ្វីយ៉ារបស់គណៈបក្សប្រជាជនកម្ពុជា និងធ្វើអោយរាំងស្ទះដល់ការអនុវត្តបេសកកម្មរំលាយជាតិខ្មែររបស់ក្រុងហាណូយ។

គោលដៅដ៏ធំបំផុតរបស់យួនកំមុយនីស្តនៅក្នុងបេសកកម្មរំលាយជាតិខ្មែរ គឺផែនការបោសសំអាតខ្មាំងក្រុងហាណូយ ដើម្បីដកបន្លាចេញពីទ្រូង និងដកស្នឹមចេញពីកែវភ្នែកគឺ កំទេចរាល់**ពួកអ្នកជាតិនិយមខ្មែរ និងពួកវរៈជនស្នេហាជាតិខ្មែរ** ចំណែកឥស្សរៈជន គ្រាន់តែជារឿងបន្ទាប់ បន្សំតែប៉ុណ្ណោះ គឺយួនចំលងយក

ទាំងស្រុងនៅយុទ្ធសាស្ត្រសិល្បៈសង្គ្រាមរបស់ស្តេចចិនឈ្មោះ **ស៊ី៖ ហ៊ាំង ទី** Shih Huang Ti (256 B.C-206 B.C) ដែលវាយទន្ទ្រានលេបយកនគរជិតខាងទាំង៨ ហើយសំលាប់ ពួកអ្នកចេះដឹងពួកអ្នកប្រាជ្ញចោលអស់ រួចបង្រួបបង្រួមធ្វើជានគរតែមួយ យកឈ្មោះព្រះអង្គធ្វើជាឈ្មោះនគរ ហៅថា នគរឆិន (China) គឺប្រទេសចិន ហ្នឹងឯង សូមមើលសៀវភៅ WORLD HISTORY by Irving L.Gordon, second Edition (Revised 1982) ។

-ប្រភេទទី២៖ជាប្រភេទគ្រឿងញៀនជាលក្ខណៈផលិតផលសំរេច ដែលបាននាំចូលពីខាងក្រៅប្រទេសចូលមក មានដូចជា ហេរ៉ូអ៊ីន ទឹកកក ,,,,,,,,,ជាដើម ដែលគណៈបក្សប្រជាជននាំមកពីប្រទេស ភូមា ឬក៏ពីប្រទេសឡាវ ចូលមកប្រទេសកម្ពុជា ហើយនាំចេញទៅកាន់ប្រទេសទាំង៥៦ នៅក្នុងបណ្តាញម៉ាហ្វីយ៉ា ដែលពួកគេរកស៊ីជាមួយ ។ តាមសំដីរបស់លោក **កែន-ចំរើន** (ឈ្មោះនៅក្នុងក្រុមអន្ធពាល Mafia បានហៅរូបគាត់ថា **កែន-ដាវីត**) បានពោលថា ក្នុងរយៈពេលដែលគាត់កាន់តំណែងជាប្រធាន អង្គការឧក្រិដ្ឋជនសំងាត់អេស អូ វ៉ាយ គណៈបក្សប្រជាជនកម្ពុជា បានចាត់រូបគាត់អោយដើរតួជា**ថៅកែធំ** ដើម្បីនាំគ្រឿងញៀនចេញក្រៅប្រទេស ជាពិសេសគឺហេរ៉ូអ៊ីន ទៅកាន់ ៥៦ ប្រទេស មានដូច ជាប្រទេស ថៃ ម៉ាឡេស៊ី ប្រ៊ុយនេតៃវ៉ាន់ ហុងកុង កាណាដា ចក្រភពអង់គ្លេស សហរដ្ឋអាមេរិក រុស្សី,,,,,,,,,,,,,។ល។ និង ។ល។ នៅពេលដែលលោក កែន-ចំរើន ធ្វើជាថៅកែធំនោះ គឺគណៈបក្សប្រជាជនអនុញ្ញាតិអោយគាត់ប្រើប្រាស់តាមចិត្តចង់ ហើយគាត់អាចផ្ញើរថ្នាំហេរ៉ូអ៊ីនចំនួយ បួន-ប្រាំ គីឡូក្រាមភ្ជាប់ជាមួយថ្នាំហេរ៉ូអ៊ីនរាប់តោនរបស់គណៈបក្សប្រជាជនកម្ពុជាផងដែរ ។ The Cambodian drug trade includes cannabis, methamphetamine, and high graded heroin ប្រទេសកម្ពុជាជាប្រទេសពាណិជ្ជកម្ម គ្រឿងញៀនរួមមាន កញ្ឆា មិតាអំហ្វេតាមីន និងហេរ៉ូអ៊ីនក៏រិតខ្ពស់ នេះបើតាមប្រភព (Source^{D3}) ហើយក្រៅពីលោក កែន-ចំរើន ដែលដើរតួជាថៅកែធំនោះ នៅមានលោក ថេង-ប៊ុនម៉ា ម៉ុងរិទ្ធី,,,,,,,,, សុទ្ធតែត្រូវបានបញ្ជា និងរៀបចំឡើងដោយឥស្សរៈជនមេដឹកនាំជាន់ខ្ពស់របស់គណៈបក្សប្រជាជនកម្ពុជាដែលមាន ហ៊ុន-សែន លោក ជា-សុផារ៉ា លោក ហុក-ឡង់ឌី និងពួកក្រុមឧត្តមសេនីយដទៃៗទៀត នៅក្នុងជួរកងកំលាំងប្រដាប់អាវុធរបស់រាជ

រដ្ឋាភិបាលកម្ពុជាដូចជាករណីនៅក្នុងឆ្នាំ ១៩៩៧ លោក ថេង-ប៊ុនម៉ា និង ហ៊ុន-សែន បានរកស៊ីគ្រឿងញៀន ចូលហ៊ុនគ្នា ហើយ ហ៊ុន-សែន បានប្រើល្បិចពាលស៊ីពាលលេងលោកថេង-ប៊ុនម៉ា ស្ទើរអស់ចុងអស់ដើម ។

មេម៉ាហ្វីយ៉ាខ្មែរឈ្មោះ លោក **ថេង-ប៊ុនម៉ា**	លោក **ថេង-ប៊ុនម៉ា** ជាមហាសេដ្ឋីថ្នាំញៀនរបស់កម្ពុជា ជាម្ចាស់សណ្ឋាគារប្រណិត ឈ្មោះ "Intercontinental" នៅភ្នំពេញ ជាម្ចាស់កាសែតរស្មីកម្ពុជា Rasmei Kampuchea ជាសារពត៌មានម៉ាហ្វីយ៉ា (Mafia) ខ្មែរធំជាងគេបោះពុម្ពផ្សាយ ១៨ 000ច្បាប់ក្នុង១ថ្ងៃនិងជាព្រឹទ្ធាចារ្យបង្រៀនពួកមេដឹកនាំគណៈបក្សប្រជាជនកម្ពុជា អោយចេះវិធីរស៊ីជួញដូរគ្រឿងញៀនជាមួយពួកម៉ាហ្វីយ៉ា ៥៦ប្រទេសលើពិភពលោក ដើម្បីរកលុយចិញ្ចឹមបក្ស។ http://www.ask.com/wiki/Drugs_in_Cambodia

បានបញ្ជូអោយលោក ថេង-ប៊ុនម៉ា ទទួលខុសត្រូវក្នុងការនាំចេញហេរ៉ូអ៊ីន ទំងន់ ៦៧៥0 គីឡូក្រាមផ្ទុកនៅក្នុង ៥៣ កុងតឺនឺរ នាំចេញទៅកាន់ប្រទេសដាណឺម៉ាក ប៉ុន្តែត្រូវបានរដ្ឋាភិបាលដាណឺម៉ាកចាប់ និងរឹបអូសយកថ្នាំហេរ៉ូអ៊ីនអស់ទាំងនេះ (Source$^{B4\ and\ B5}$) ហើយនៅពេលនោះ ហ៊ុន-សែន បានខឹងសម្បានឹងលោក ថេង-ប៊ុនម៉ា យ៉ាងខ្លាំង ហើយតំរូវអោយលោក ថេង-ប៊ុនម៉ា សងមាសសុទ្ធចំនួន ៥ តោនមកអោយ ហ៊ុន-សែន វិញ ប៉ុន្តែលោក ថេង-ប៊ុនម៉ា បានទៅទីក្រុង ហុងកុង ទិញមាសសុទ្ធបានតែចំនួន ១ តោន យកអោយ ហ៊ុន-សែន។ ហ៊ុន-សែន បានរឹបអូសយកសណ្ឋាគារប្រណិតថ្នាក់ផ្កាយ៥ ឈ្មោះអ៊ិនធឺកុងទីណង់តាល់ របស់លោក ថេង-ប៊ុនម៉ា នៅទីក្រុងភ្នំពេញធ្វើជាផ្ទះរងចាំលោក ថេង-ប៊ុនម៉ា យកមាសសុទ្ធ ឬលុយមកដូរ (the luxury hotel "Intercontinental" in Phnom Penh) ហើយត្រូវបានដាក់បំរាមហាមមិនអោយលោក ថេង-ប៊ុនម៉ា ចូលជួបជាដាច់ខាត ។

ករណីនៅឆ្នាំ ២00៣ លោក ហេង-ពៅ បានចាប់រឹបអូសយកថ្នាំញៀនហេរ៉ូអ៊ីន ចំនួន ៣៦ គីឡូក្រាម ពីលោក ងួរ-សម្បត្តិ នៅខ័ណ្ឌទួលគោករាជធានីភ្នំពេញគឺជាមនុស្សរបស់លោកឧត្តមសេនីយផ្កាយ៣ ឈ្មោះ សៅ-សុខា និង ពាក់ព័ន្ធនឹងលោកឧត្តមសេនីយផ្កាយ២ ឈ្មោះលោក ដុំ-ហាក់ តែត្រូវបាន ហ៊ុន-សែន បានឃាត់លោក ហេង-ពៅ ហាមមិនឱ្យចាប់លោក ដុំ-ហាក់ និងសំលាប់លោក ងួរ-សម្បត្តិ បំបិទមាត់

http://hengpov.wordpress.com/

http://ki-media.blogspot.com/2006/08/transcript-and-original-statement-of.html

ដោយ សារតែ លោក ដុំ-ហាក់ និងលោកសៅ-សុខា គ្រាន់តែដើរតួនាទីជាថៅកែធំថ្នាំញៀន ជួសមុខឱ្យគណៈបក្សប្រជាជនកម្ពុជា ជួសមុខឱ្យ ហ៊ុន-សែន ជាប្រមុខ ដើម្បីចែកចាយបោះដុំអោយពួកសមាជិកអង្គការឧក្រិដ្ឋជនសំងាត់ អេស-អូ-វ៉ាយ យកលក់បន្តអោយពួកក្រុមក្មេងស្ទាវក្រុមបងតូចបងធំតែប៉ុណ្ណោះ។

-ប្រភេទទី៣ : ជាគ្រឿងញៀនកែច្នៃផលិតនៅក្នុងប្រទេស ដោយគ្រាន់តែនាំវត្ថុធាតុដើមចូលមកពីខាងក្រៅហើយកែច្នៃចេញជាគ្រឿងញៀនដ៏មហាគ្រោះថ្នាក់ដូចជាប្រភេទថ្នាំយ៉ាម៉ា ថ្នាំគ្រាប់ ខេ ការហ៊ិត,,,,,,,, ជាដើម ថ្នាំអស់ទាំងនេះសុទ្ធតែផលិតដោយគណៈបក្សប្រជាជន ជាពិសេសជនជាតិយួនដែលរកស៊ីបើកបនស្រី ឬជនពាក់ពន្ធ័នឹងបនបារ សុទ្ធតែចេះទាំងអស់ ហើយពួកគេចេះផ្លាស់ប្តូរវត្ថុធាតុដើមយ៉ាងស្ទាត់ជំនាញទៅតាមអ្វីដែលពួកគេមាន។ បើតាមសំដីលោកគីមវ៉ាន់សាង ដែលជាមេបនម្នាក់ជាប់គុកដោយសារប្រពន្ធប្រើល្បិនោះ នៅបន្ទប់៣២ អាគារអា A នៃគុកព្រៃស នៅខែវិច្ឆិការ ឆ្នាំ ២០០៦ បានបង្ហើបអោយដឹងថាអ្នកដែលស្ទាត់ជំនាញក្នុងការផលិតថ្នាំញៀនដូចជា ថ្នាខេ ថ្នាំគ្រាប់ ថ្នាំយ៉ាម៉ា ,,,,,,គឺតាសេង នៅសណ្ឋាគារហូលីដេ ជាមនុស្សរបស់ ហ៊ុន-តូ ក្មួយប្រុសរបស់ ហ៊ុន-សែន។ ក្នុងការលួចរូបមន្តដើម្បីផលិតថ្នាំយ៉ាម៉ានោះ លោក គិម-វ៉ាន់សាង បានព្យាយាមយកចិត្តយកថ្លើមស្រីស្នេហ៍របស់តាសេងឈ្មោះអាមុីដែលជាសិស្សជំនិតផងដែរហើយចេះវិធីផលិតថ្នាំយ៉ាម៉ាយ៉ាងស្ទាត់ជំនាញដែលមានគុណភាពលើសថ្នាំមកពីខាងក្រៅទៅទៀត គាត់បានបញ្ជាក់ថែមទៀតថាគ្រប់ពួកអ្នករកស៊ីបើកហាងស្រីគឺចេះទាំងអស់ ខ្ញុំក៏សួរគាត់ផលិតបែបយ៉ាងម៉េច គាត់ថា យើងត្រូវតែឆ្លាតពីវត្ថុធាតុដើមត្រូវតែប្រែប្រួលតាមអ្វីដែលយើងមាន ដំបូងយើងត្រូវយកធាតុផ្សំ ទឹកស៊ីលិច (ដើម្បីយកពណ៌) ប្រេងម្រះព្រៅ (ដើម្បីយកក្លិនក្រអូប) កញ្ឆា (បើបានហេរ៉ូអ៊ីនកាន់តែប្រសើរ, កញ្ឆាធ្វើអោយងងុយដេក តែបើត្រូវមេអាស៊ីតវិញ វាក្លាយជាអត់ងងុយតែធ្វើអោយញៀន) ម៉េវ៉ាកាហ្វេអ៊ីន (ធ្វើអោយអត់ងងុយ ស្រវឹង ង៉ាង) ម៉េវ៉ាគ្រាប់ឈូក (ដាក់យកបរិមាណអោយបានច្រើន) កិនកំទេចលាយ បញ្ចូលគ្នា ជាទឹកប៊ិក១ រួចលាយជាមួយមេអាស៊ីត កូរតែមួយភ្លែតឆ្អួតរឹង ហើយយកទៅ

ចាក់ពុម្ពលក់ ប៉ុន្តែក្នុងការលក់ដូរត្រូវចំណាយច្រើនទៅលើពួកកងកំលាំង និងទៅលើខ្នងបង្អែកនៅក្នុងតំបន់របស់គាត់ គ្មានអ្នករកស៊ីណាមួយដែលមិនចំណាយ ហើយឈរជើងហ្នឹងនោះទេ។

ក្នុងលំដាប់គ្រឿងញៀនប្រភេទទី៣ នេះ គណៈបក្សប្រជាជនកម្ពុជាបានផលិតដ៏ច្រើនសន្ធឹកសន្ធាប់ ហើយត្រូវការដីដាំដុះយ៉ាងធំសម្បើមដើម្បីដាំកញ្ឆា និងដើមអាភៀនដោយលួចលាក់ ដីធ្លីនៅស្រុកខ្មែរមិនថាដីភ្នំ ដីទំនាប ឬដីព្រៃឡើយ អោយតែមានបំរ៉ាមហាមឃាត់មិនអោយប្រជាជនឆ្លងកាត់ ឬដើរជិតបៀត គឺសុទ្ធតែជាដីដាំដើមកញ្ឆា និងដាំរុក្ខជាតិផលិតថ្នាំញៀនទាំងអស់ ទោះបីរដ្ឋាភិបាលបិទផ្លាក ប្រើរូបភាពបែបណាក៏ដោយ គឺគ្រាន់តែជាល្បិចបំភាន់ភ្នែកប្រជាជនទាំងអស់ ជាពិសេសដីព្រៃភ្នំ (ពាក្យដីវិនិយោគ និង ដីបន្ទាយកងទ័ព ដីក្រុមហ៊ុន ដីថៅកែបរទេស គឺជាលេសបិទបាំងយ៉ាងសាមញ្ញរបស់គណៈបក្សប្រជាជន) ដែលជាតំបន់ហាមឃាត់របស់ពួកគេ។ ដូច្នេះកញ្ឆា ជាអាទិភាពសេដ្ឋកិច្ចយ៉ាងចម្បងសំរាប់បង្កើននៅប្រាក់ចំណូលទ្វេរាប់សិបដងអោយគណៈបក្សប្រជាជនសំរាប់កែច្នៃចេញជាប្រភេទគ្រឿងញៀនដទៃៗទៀតដូច ជាថ្នាំគ្រាប់ ថ្នាំខេ ថ្នាំយ៉ាម៉ា,,,,,,,និងថ្នាំរាប់សិបប្រភេទទៀតដែលមានលក្ខណៈបំភាន់ភ្នែកមើលទៅដូចថ្នាំពេទ្យធម្មតា ឬជារូបរាងស្ករគ្រាប់ នំនែកផ្សេងៗ ,,,,,,,,ក្រៅពីនេះ កញ្ឆាត្រូវបានលក់នៅក្នុងស្រុក និងនាំចេញទៅក្រៅប្រទេស ចំណែកប្រេងម្រះព្រៅវិញ គ្រាន់តែជាផលិតផលផ្គួបផ្សំតែប៉ុណ្ណោះ។ ដូច្នេះហើយបញ្ហាទីផ្សារ និងបញ្ហាបញ្ចេញទំនិញគ្រឿងញៀនទាំងនេះបានចោទឡើងដែលគណៈបក្សប្រជាជនត្រូវតែរកមធ្យោបាយដោះស្រាយជាបន្ទាន់ មូលហេតុនេះហើយដែលគណៈបក្សប្រជាជនចាំបាច់ត្រូវតែបង្កើតចេញជាក្រុមបងតូចបងធំ ហើយបង្ខឹកពួកគេអោយប្រើថ្នាំញៀន ដែលក្នុងករណីបង្ហាត់បង្រៀននេះ ពួកគេអោយយុវជន ក្មេងស្ទាវសាកល្បងដោយអត់យកលុយ ឬយកក្នុងកំរៃស្តួចស្តើងបំផុត រហូតដល់ពួកយុវជនពួកក្មេងស្ទាវក្លាយទៅជាញៀនថ្នាំ ទើបពួកគេលក់ឡើងថ្លៃកប់ក្តោងតែម្តង។ ចំណែកឯពួកមេក្រុមបងធំនិមួយៗ (លោកបងធំ) មានឋានៈត្រឹមតែជាសមាជិកអង្គការឧក្រិដ្ឋជនសំងាត់ អេស អូ វ៉ាយ តែប៉ុណ្ណោះ ពួកមេបងធំទាំងនោះមានតួនាទីអនុវត្តន៏តាមបញ្ជារបស់មេដឹកនាំគណៈបក្សប្រជាជនកម្ពុជា ទទួលថ្នាំញៀនពីគណៈបក្សប្រជាជនកម្ពុជាយកទៅលក់ចែកចាយអោយកូនចៅអាមុីអាថោង និងមនុស្សនៅក្នុងក្រុមបងតូច

បងធំរបស់ខ្លួន ហើយប្រមូលប្រាក់កំរៃចំណេញពីការលក់ថ្នាំញៀននេះអោយទៅថ្នាក់លើ ហើយប្រាប់កូនចៅរបស់ខ្លួនថាជាលុយសូកប៉ាន់ ជាលុយសគុណ ជាលុយសំរាប់ខ្ទងបង្អែកដើម្បីរកស៊ីទៅថ្ងៃក្រោយ ក្រៅពីនេះ តួនាទីរបស់មេបងធំត្រូវដឹកនាំកំលាំងមនុស្សរកលុយ និងផ្តល់មធ្យោបាយអោយរកលុយដល់បក្សពួកកូនចៅរបស់ខ្លួន។ បើតាមសំដីរបស់លោក ហេង-សុវណ្ណរិទ្ធិ ហៅបងហ៊្វលីព (Source^{A5}) បានប្រាប់ថា លោកបានធ្លាប់ចូលរួមប្លន់ហាងមាស ហាងដូរលុយ,,,,,ជាមួយលោក ហ៊ុន-ពៅ (ជាកូនរបស់ ហ៊ុន-ណារី និងក្មួយរបស់ ហ៊ុន-សែន) មានពេលខ្លះ ហ៊ុន-ពៅ បានប្លន់បីកន្លែងក្នុងមួយថ្ងៃក៏មាន សូម្បីតែហាងប្តូរប្រាក់លី-ហ៊្វរ នៅជិតផ្សារអូឬស្សីក៏ ហ៊ុន-ពៅ ជាអ្នកប្លន់ដែរ ហើយ ហ៊ុន-ពៅ នេះគឺជាអ្នកនៅពីក្រោយឆាកសកម្មភាពក្មេងស្ទាវប្លន់រំដោះអ្នកទោស នៅតុលាការក្រុងភ្នំពេញ ហើយបញ្ជាអោយកងកំលាំងសំលាប់បំបិទមាត់ស្ទើរតែទាំងអស់ ទុកតែអ្នកដែលមិនដឹងថា ហ៊ុន-ពៅ បញ្ជាអោយប្លន់តែប៉ុណ្ណោះ ក្រោយមកខ្លាចបែករឿងសំងាត់ ហ៊ុន-ណារី បានបញ្ជូន ហ៊ុន-ពៅ ទៅកាន់ប្រទេសភូមា មួយរយៈ។ តែបើតាមលោក ផន-ផល នៅបន្ទប់លេខ ១៧ អាគារអា នៃគុកព្រៃស បានប្រាប់ខ្ញុំថា ពួកគាត់គឺជាចោរ អាការ នៅខេត្តកណ្តាល នៅក្នុងក្រុមរបស់ពួកគាត់ភាគច្រើនសុទ្ធតែជាប៉ូលិស មួយក្តាប់តូចជាទាហ៊ាន ការធ្វើសកម្មភាពប្លន់ស្លៀកពាក់ស៊ីវិល ពេលខ្លះស្លៀកពាក់ឯកសណ្ឋានផងដែរ ប៉ុន្តែការប្លន់របស់ពួកគាត់ ភាគច្រើនប្រើកាំភ្លើងអាការច្រើនជាងប្រើកាំភ្លើងខ្លី ដូច្នេះរដ្ឋាភិបាលអោយរហ័ស្សនាមថា ចោរអាការ។ លុយដែលបានមកពីប្លន់ត្រូវចំណាយទៅលើប្រធានអង្គភាព ថ្នាក់លើមួយភាគធំ សល់បន្តិចបន្តួចយកទៅ ទិញថ្នាំជក់ ស៊ីផឹកស្រីស្រាសប្បាយអស់ តែបើមិនធ្វើអត់មានអីច្រកក្រពះ ព្រោះប្រាក់ខែតិច ជួនមិនទាំងបើកអោយទៀត គិត១ទៅរកលុយអោយតែថ្នាក់លើតែប៉ុណ្ណោះ ព្រោះថ្នាក់លើគោះលុយមិនឈប់ ស៊ីមិនចេះឆ្អែត ទីបំផុតគឺថ្នាក់លើហ្នឹងឯងជាអ្នកចាប់ពួកគាត់ វាយដុំធ្វើទារុណកម្មរហូតគ្រាំក្នុងក្អួតឈាមតាមមាត់ បង្ខំអោយពួកគាត់ឆ្លើយតាមចិត្តដែលពួកគេចង់បាន ម្នាក់១សុទ្ធតែទទួលទោសចាប់ពី ១៥ឆ្នាំ រហូតដល់ ៣០ ឆ្នាំឡើងលើក៏មាន។ ចំណែកលោកសុខ-ធី ហៅ បូ-កាប់ឆៅ បាននិយាយថាគាត់គឺជាមនុស្សជំនិតរបស់ កែន-ចំរើន ពួកគាត់មិនចេះប្លន់ ឬធ្វើសកម្មភាពផ្តេសផ្តាស់ទេ គឺមើលទៅតាមកាលៈទេសៈ បើថ្នាក់លើបើកអោយធ្វើ គឺ

ពួកគាត់ធ្វើ តែបើថ្នាក់មិនអនុញ្ញាតិទេ គឺពួកគាត់មិនធ្វើទេ ជាពិសេសនៅពេលបង្ក្រាបបាតុកម្មម្តងៗគឺពួកគាត់សប្បាយរកលុយណាស់ ព្រោះអ៊ីគណៈបក្សប្រជាជនបើកដៃអោយពួកគាត់ធ្វើសកម្មភាពដោយសេរី ប៉ុន្តែបានលុយមកគឺត្រូវតែអោយថ្នាក់លើ បើមិនអញ្ចឹងទេ គឺត្រូវគេចាប់ដាក់គុក។ លោកសុខធី បានបន្ថែមទៀតថាគាត់មិនមែនជាអ្នករៀនចេះដឹងអ្វីទេ ប៉ុន្តែតាមការជាក់ស្តែងដែលគាត់បានឃើញនោះគឺថាជីវិតជាចោរ គឺរកលុយសំរាប់តែចិញ្ចឹមគេ មិនអាចធ្វើមានបានទេ ព្រោះថា បើមិនអោយថ្នាក់លើ ក៏ត្រូវយកលុយសូកតុលាការដែរ ព្រោះថ្នាក់លើចាប់ដាក់គុក ហើយតុលាការជាអ្នកកាត់ទោស មិនខុសពីសែហ្វនិយាយទេ **បើជាប់គុកហើយគឺគេក្បៀបដូចអំពៅលុះត្រាតែអស់ទឹក** គុកមិនត្រឹមតែជាម៉ាស៊ីនក្បៀបទឹកអំពៅទេ តែពេលខ្លះក៏ជាទ្រុងសំរាប់រក្សាជ្រូក ទុកអោយតុលាការជាអ្នកកាប់សាច់យក។ ចំពោះលោក មុំ-ម៉េត វិញមិនមែនធ្វើការអោយអង្គការអេស.អូ.វ៉ាយ នោះទេ ប៉ុន្តែគាត់គឺជាអង្គរក្សអាវខ្មៅរបស់លោក ហ៊ុន-សែន ក្រោយមកគេចឈប់ធ្វើដូរឈ្មោះមកជាមនុស្សធម្មតាវិញព្រោះអ៊ីគាត់ធុញទ្រាន់នឹងសំលាប់មនុស្សជារៀង រាល់ថ្ងៃដែលហ៊ុន-សែន តែងតែបញ្ជាគាត់អោយធ្វើដូចជាសំលាប់ពួកប្រឆាំង សំលាប់អ្នកដែល ហ៊ុន-សែន ទាស់ចិត្ត សំលាប់អង្គរក្សដែលត្រូវបំបិទមាត់ គឺសំលាប់មិនចេះចប់មិនចេះហើយ ដោយសារតែការធុញទ្រាន់បែបហ្នឹងហើយ ទើបគាត់ដូរមុខរបរមករកស៊ីឆបោកវិញ ព្រោះគ្រាន់តែប្រើថ្វីមាត់ គឺអាចយកលុយបានដោយងាយ មិនចាំបាច់ប្រើកាំភ្លើងអ្វីឡើយ តែត្រូវតែបង់អោយទៅក្រសួងមហាផ្ទៃក្នុងមួយខែគឺចំនួន ១៥០ ដុល្លសហរដ្ឋអាមេរិក រួមទាំងប្រាក់ខែរបស់គាត់ទៀតផង ព្រោះពួកគាត់សុទ្ធតែកាន់កាតពីរបីកន្លែង ដូចជាកាតប៉ូលីស កាតទាហ៊ាន កាតអង្គរក្ស,,,,,,,,។ល។ រីឯឈ្មោះ សយ-ចាន់ណា និងឈ្មោះបុត្រជាអង្គរក្សហ៊ុន-សែន នៅអាគារសេ នៃគុកព្រៃ ស បានប្រាប់ខ្ញុំនៅខែកុម្ភៈ ឆ្នាំ ២០០៩ ថា ពួកគាត់ជាអង្គរក្សយាមផ្ទះ និងរត់តាមឡាន ហ៊ុន-សែន ពួកគាត់ពីមុនគ្រាន់តែជាក្មេងដើរលេងប៉ុណ្ណោះ ក្រោយមកក៏មានគ្នីគ្នាហៅចូលធ្វើជាអង្គរក្សព្រោះស្រួលរកលុយ តែពេលចូលស៊ុប គឺមេរបស់ពកួគាត់នៅបន្ទាយ ជាប្រធានអង្គរក្សគិតតែពីគោះលុយ គោះស៊ីផឹកមិនឈប់ ហើយបង្ហាញពីផ្លូវរកលុយ ព្រមទាំងបញ្ជាក់ថាធ្វើអ្វីក៏ដោយ ធានាមិនមានបញ្ហាឡើយ អោយតែគេចផុតពីកន្លែងកើតហេតុ ហើយរត់ចូលបន្ទាយបាន គឺ

អ្វី១ផុតហើយ មិនចាំបាច់បារម្ភទេ។ គ្រប់អងរក្ស សុទ្ធតែរកស៊ីប្លន់ រកស៊ីកាងបាញ់បោះ និងរកស៊ីមុខរបរមិនធម្មតា និងចេះប្រើប្រាស់ថ្នាំញៀនទាំងអស់។

(៣)-អង្គការឧក្រិដ្ឋជនសំងាត់ អេស អូ វ៉ាយ ត្រូវបានប្រើប្រាស់សំរាប់ធ្វើបាតុកម្មស៊ីវិលដើម្បីវាយកំទេចគោលដៅ និងបង្រ្កាបបាតុកម្មដែលប្រឆាំងនឹងគណៈបក្សប្រជាជនកម្ពុជា ជាពិសេសគឺបង្រ្កាប និងសំលាប់បាតុកម្មមហាជនស៊ីវិលដែលមាននិន្នាការសមានចិត្តគាំទ្រគណៈបក្សប្រឆាំងដូចជាព្រឹត្តិការណ៏សំលាប់រង្គាលបង្រ្កាបពួកបាតុកម្មស៊ីវិលដែលគាំទ្របក្សប្រឆាំងនៅខែកញ្ញាឆ្នាំ ១៩៩៨ នៅមុខរដ្ឋសភា មុខសណ្ឋាគារកាំបូដយ៉ាណា និងទល់វត្តបូទុម នៅក្បែរវត្តលង្កា ត្រូវបានសំលាប់ប្រជាជនស្លូតត្រង់ខ្មែរអស់រាប់រយនាក់ និងសំលាប់ពួកសមាជិកគណៈបក្សប្រឆាំង។ នៅពេលនោះគឺគ្រាន់តែក្រុមលោក បូ-កាប់ឆៅ ដែលជាក្រុមបងតូចបងធំរបស់ពួកក្មេងអាណាថាតែមួយក្រុមគឺសំលាប់ប្រជាជនបានប្រមាណជាជាង ៦០ នាក់ ហើយចុះទំម្រមក្រុមបងតូចបងធំឯទៀត១ ដែលលោក កែន-ចំរើន កែណ្ឋមកពីបណ្តារខេត្តក្រុងផ្សេង១ទៀតទូទាំងប្រទេសនេះ តើសំលាប់ប្រជាជនខ្មែរបានចំនួនប៉ុន្មានទៅ? នៅមានពួកកងកំលាំងប្រដាប់អាវុធពួកអង្គរក្សស្តេចចោរ ហ៊ុន-សែន ,,,,,,,,ដែលក្លែងបន្លំធ្វើជាបាតុករស៊ីវិលគាំទ្រគណៈបក្សប្រជាជនកម្ពុជារួមដៃសហការជាមួយអង្គការឧក្រិដ្ឋជនសំងាត់អេស-អូ-វ៉ាយ បានសំលាប់រង្គាលពួកបាតុកម្មប្រជាជនស៊ីវិលដែលគាំទ្រពួកបក្សប្រឆាំងអស់ជាច្រើននាក់ទៀត ជាពិសេសនោះគឺពួកកងកំលាំងប្រដាប់អាវុធតែម្តងដែលបានចាប់ពួកបាតុករស៊ីវិលរបស់បក្សប្រឆាំងយកទៅសំលាប់ចោល និងយកទៅទំលាក់នៅជ្រោះពិចនិលទាំងរស់រាប់រយនាក់ទៀត នេះបើតាមសំដីរបស់លោក មុំ-ម៉េត ជាអង្គរក្សអាវឈុតខៀវរបស់អា ហ៊ុន-សែន បាននិយាយខ្ញុំនៅបន្ទប់លេខ ១៧ អាគារអា នៃគុកព្រៃ-ស នាខែមករា ឆ្នាំ ២០០៧ និង សូមមើលវិបសាយវិដេអូ ស្តីពីពួកកងកំលាំងប្រដាប់អាវុធរបស់ ហ៊ុន-សែន និង ពួកអង្គការឧក្រិដ្ឋជនសំងាត់អេស-អូ-វ៉ាយសំដែងសមត្ថភាពសំលាប់ប្រជាជនខ្មែរ និងព្រះសង្ឃខ្មែរយ៉ាងសាហាវនៅខែកញ្ញា ឆ្នាំ ១៩៩៨ ដើម្បីប្តូរយក **ឱកាសរកលុយពិសេស** ដែលគណៈបក្សប្រជាជនកម្ពុជានឹងផ្តល់អោយពួកគេបន្ទាប់ពី បង្រ្កាបបាតុកម្មរួចហើយ

(1) http://www.youtube.com/watch?v=wzBWG3Uj4JM

--------->Hun Sen's armed forces and S.O.Y killing Khmer people and monk

(2).http://www.youtube.com/watch?v=9t7AYmx3saM&feature=related

--------->S.O.Y demonstraton with helping of CPP armed forces killed and rob Khmer people

3-) http://www.youtube.com/watch?v=QGNXN4X_eVw&NR=1)។

*Sam Rainsy continues US case against Hun-Sen killing Khmer people

-(http://www.voanews.com/khmer-english/news/Sam-Rainsy-Continues-US-Case-Against-Hun-Sen-130421913.html)

មូលហេតុអ្វីបានជាសមាជិកអង្គការឧក្រិដ្ឋជនសំងាត់ អេស-អូ-វ៉ាយ និងមនុស្សនៅក្នុងក្រុមបងតូចបងធំពេញចិត្តនឹងសំលាប់ប្រជាជនខ្មែរស្លូតត្រង់ដែលគ្មានគំនុំជាមួយខ្លួនយ៉ាងដូច្នេះ?

ក្នុងការប្រើប្រាស់ពួកសមាជិកអង្គការឧក្រិដ្ឋជនសំងាត់អេស-អូ-វ៉ាយ និងពួកក្រុមអ្នកលេងក្រុមបងធំបងតូចដែលបំរើអោយគណៈបក្សប្រជាជនកម្ពជាដោយមិនដឹងខ្លួននោះ គណៈបក្សប្រជាជនកម្ពុជាមិនបានចំណាយអ្វីធំដុំឡើយ ផ្ទុយទៅវិញគណៈបក្សប្រជាជនកើបភោគផលទ្រព្យសម្បត្តិកំណប់ដីមហាសាលលុយដុល្លាដីសទ្នឹកពីប្រជាជនខ្មែរ ដោយគ្រាន់តែប្រើប្រាស់ក្រុមបងតូចបងធំជាកត្តាលីករតែប៉ុណ្ណោះ គឺកើបលុយបានយ៉ាងងាយស្រួលបំផុតពីប្រជាជនខ្មែរ តាមរយៈលួចឆក់ប្លន់ជីវិតលក់គ្រឿងញៀនឆបោក,,,,,,,,,, មិនត្រឹមតែចំណេញផ្នែកសេដ្ឋកិច្ចប៉ុណ្ណោះទេ គឺគណៈបក្សប្រជាជនកម្ពុជាថែមទាំងប្រើប្រាស់ពួកសមាជិកអង្គការឧក្រិដ្ឋជនសំងាត់ អេស អូ វ៉ាយ និងក្រុមបងតូចបងធំក្នុងផ្នែកនយោបាយទៀត ដូចជាប្រើប្រាស់អោយដើរតួជាបាតុករសំរាប់ការពារផលប្រយោជន៏គណៈបក្សប្រជាជន និងផលប្រយោជន៏យួនដូចជាករណីធ្វើបាតុកម្មវាយដុតស្ថានទូតថៃ ធ្វើបាតុកម្មបំរើឱ្យគោលបំណងរបស់គណៈបក្សប្រជាជន និងដើរតួនាទីជាបាតុកម្មស៊ីវិលដើម្បីបង្រ្កាបបាតុកម្មស៊ីវិលរបស់បក្សប្រឆាំង ដូចជាករណីបង្រ្កាបបាតុកម្ម នៅខែកញ្ញា ឆ្នាំ ១៩៩៨ ដែលរៀបចំឡើងដោយគណៈបក្សប្រជាជនកម្ពុជា ដោយចាត់អោយកងកំលាំងប្រដាប់អាវុធ រួមសហការជាមួយពួកសមាជិកអង្គការឧក្រិដ្ឋជនសំងាត់ អេស,អូ,វ៉ាយ ទៅ សំលាប់បង្រ្កាបបាតុកម្មប្រជាជនស៊ីវិលដែលគាំទ្របក្សប្រឆាំង។ នៅក្នុងការសំលាប់បង្រ្កាបបាតុកម្មប្រជាជនស៊ីវិលដែលគាំទ្របក្សប្រឆាំងនេះ ហ៊ុន-សែន បាន បានបញ្ជូអោយកំលាំងរបស់អង្គការឧក្រិដ្ឋជនសំងាត់ អេស,អូ,វ៉ាយ ដែលមានក្រុមបងតូចបងធំ និងបណ្តុញក្រុមជនអន្ធពាលជាសកម្មជននោះ អោយដើរតួជាបាតុករស៊ីវិលគាំទ្រគណៈបក្សប្រជាជន

ដោយមានក្រុមកងកំលាំងប្រដាប់អាវុធស្លៀកពាក់ស៊ីវិល និងក្រុមអង្គរក្សពួកមេដឹកនាំកំពូល១ចូលរួមក្លែងជាបាតុករ ដើម្បីធ្វើបាតុកម្មបង្ក្រាបបាតុកម្មស៊ីវិលរបស់ប្រជាជនខ្មែរ និងបង្ក្រាបបាតុកម្មរបស់ពួកគណៈបក្សប្រឆាំង។ នៅពេលថ្នាក់លើ ពិសេស ហ៊ុន-សែន មានការខ្លាចរអារនឹងប្រើកងកំលាំងប្រដាប់អាវុធសំលាប់រង្គាលបាតុករនៅក្នុងបាតុកម្មរបស់គណៈបក្សប្រឆាំង ហ៊ុន-សែន បានប្តូររូបភាពមកប្រើពួកក្រុមអង្គការឧក្រិដ្ឋជនសំងាត់ អេស,អូ,វ៉ាយ អោយដើរតួក្លែងភេទជាបាតុករស៊ីវិល ទៅសំលាប់រង្គាលពួកគណៈបក្សប្រឆាំងជំនួសអោយកងកំលាំងប្រដាប់អាវុធរបស់គណៈបក្សប្រជាជនវិញ នៅក្នុងខែកញ្ញា ឆ្នាំ ១៩៩៨។ នៅពេលដែលលោក កែន-ចំរើន បានទទួលបញ្ជាពី ហ៊ុន-សែន ហើយ គាត់បានបញ្ជាទៅពួកមេបងធំ និងពួកមនុស្សជំនិតរបស់គាត់អោយប្រមូលកំលាំងអោយបានច្រើនដើម្បីធ្វើបាតុកម្ម បង្ក្រាបបាតុកម្មពួកប្រឆាំង ហើយលោក កែន-ចំរើន បានបញ្ជាទៅឈ្មោះ បូកាប់ឆៅ (Source[A6 and A7])អោយទៅប្រាប់ពួកមេដឹកនាំក្រុមបងតូចបងធំទាំងអស់នៅក្នុងក្រុងភ្នំពេញ ដែលមានជាង ៦០ ក្រុម អោយប្រមូលមនុស្ស និងក្រុមបក្សពួករបស់ខ្លួនដើម្បីធ្វើបាតុកម្មបង្ក្រាបពួកប្រឆាំង ថែមទាំងបង្ហើបនៅ**ឱកាសរកលុយពិសេស**ផងមានន័យថារដ្ឋអំណាចរបស់គណៈបក្សប្រជាជនកម្ពុជាទុកពេលអោយពួកក្រុមបងតូចបងធំ និងសមាជិកបក្សពួកនៅក្នុងអង្គការឧក្រិដ្ឋជនសំងាត់ អេស,អូ,វ៉ាយ មានឱកាសរកលុយដោយសេរីនៅក្នុងរយៈពេលចាប់ពី ៣ ថ្ងៃ ទៅ ១ សប្តាហ៍ ឬទៅមួយខែ ទៅតាមក្រុមបងតូចបងធំនិមួយ១ដែលសំរេចស្នាដៃនៅក្នុងការបង្ក្រាប ល្អ ឬមិនល្អ គុណភាពប្រសិទ្ធិភាពនៅក្នុងការបង្ក្រាបនោះ ធ្វើអោយគណៈបក្សប្រជាជនពេញចិត្ត ឬអត់? ហើយនៅក្នុងឱកាសរកលុយដែលមានថេរៈវេលាកំណត់ដែលគណៈបក្សប្រជាជនកម្ពុជាផ្តល់អោយពួកគេ គឺបានសេចក្តីថា ពួកបងតូចបងធំ ពួកក្រុមជនអន្ធពាល និងបក្សពួករបស់ពួកគេ ដែលស្ថិតនៅក្នុងអង្គការឧក្រិដ្ឋជនសំងាត់ អេស,អូ,វ៉ាយ នោះ មានសិទ្ធិនៅក្នុងការរកលុយដោយការលួចឆក់ប្លន់ជីវិត ឃាតកម្ម ស៊ីឈ្នួល ជួញដូរមនុស្ស ជួញដូរថ្នាំញៀន ឬការរកលុយដោយមធ្យោបាយណាក៏ដោយ គឺមិនមានទោសពៃមិនមានការចាប់ចងអ្វីឡើយ គឺគណៈបក្សប្រជាជនកម្ពុជាអនុញ្ញាតិអោយពួកគេធ្វើ នៅក្នុងឱកាសពិសេសដែលមានអាទិភាពដូចមានលិខិតបេសកកម្មរបស់ ហ៊ុន-សែន នៅក្នុងដៃ។ នៅពេលដែល ពួកបងតូចបងធំ

ពួកក្រុមជនអន្ធពាល និងបក្សពួករបស់ពួកគេ ដែលស្ថិតនៅក្នុងអង្គការឧក្រិដ្ឋជនសំងាត់ អេស.អូ.វ៉ាយ បានដំណឹងពី **ឱកាសរកលុយពិសេស** ពីថ្នាក់លើរបស់ពួកគេហើយ ពួកគេចាប់ផ្តើមមានកំលាំងចិត្តសប្បាយរីករាយឥតឧបមានឹងលាភសក្ការៈដែលគណៈបក្សប្រជាជននឹងផ្តល់អោយពួកគេ ហើយនៅពេលវេលាមកដល់ លោក កែន-ចំរើន បានរៀបចំក្បួនយុទ្ធសាស្រ្តប្រៀបបីដូចជា យុទ្ធសាស្រ្តទាហ៊ាន ដោយគាត់បានប្រមូលផ្តុំ ពួកបងតូចបងធំ ពួកក្រុមជនអន្ធពាល និងក្រុមបក្សពួករបស់ពួកគេ ដែលស្ថិតនៅក្នុងអង្គការឧក្រិដ្ឋជនសំងាត់ អេស.អូ.វ៉ាយ ហើយបានរៀបចំជា ៣ ខ្សែត្រៀម មុននឹងចូលវាយប្រហារដើម្បីសំលាប់ពួកហ្វូងបាតុករប្រជាជនខ្មែរដែលធ្វើបាតុកម្មប្រឆាំងនឹងគណៈបក្សប្រជាជន។ ពួកបងតូចបងធំ ពួកហ្វូងជនអន្ធពាល និងបក្សពួកក្រុមកងកំលាំងប្រដាប់អាវុធ ក្រុមអង្គរក្សដែលស្ថិតនៅក្នុងអង្គការឧក្រិដ្ឋជនសំងាត់ អេស.អូ.វ៉ាយ ត្រូវបានបែងចែកជា ៣ខ្សែត្រៀមដូចតទៅនេះ

-**ខ្សែត្រៀមទី១** គឺពួកគេប្រដាប់ដោយអាវុធបន្ទាប់បន្សំដូចជា កាំបិតតាំងតោ ពូថៅ កាំបិតខ្លី ដាវ ដំបង ព្រនង់ ដំថ្ម,,,,,,,,មានទាំងទុងគណៈបក្សប្រជាជនកម្ពុជាផងដែរ នេះគ្រាន់តែខ្សែត្រៀមបញ្ឆោតពួកអ្នកកាសែតអន្តរជាតិ ពួកអ្នកសារពត៌មានអន្តរជាតិ ព្រោះនៅគ្រាដំបូងមិនទាន់ជ្រួលច្របល់អាចត្រូវថតបាន។

https://www.msu.edu/course/iss/325/stein/revolt.htm

ខ្សែត្រៀមទី១ នៃក្បួនបាតុកម្មរបស់ពួកសមាជិកអង្គការឧក្រិដ្ឋជនសំងាត់ S.O.Y អេស.អូ.វ៉ាយ ដែលត្រូវបានបញ្ជា និងរៀបចំដោយ ហ៊ុន-សែន និងគណៈបក្សប្រជាជនកម្ពុជាដើម្បីសំលាប់រង្គាលហ្វូងបាតុកម្មរបស់ពួកគណៈបក្សប្រឆាំងដើម្បីប្តូរនឹង **ឱកាសរកលុយពិសេស** ដែលគណៈបក្សប្រជាជនកម្ពុជាផ្តល់ដល់ពួកគេ បន្ទាប់ពីបញ្ចប់បេសកកម្ម។

ខ្សែត្រៀមទី១-ទី២- ទី៣ នៃក្បួនបាតុកម្មអង្គការឧក្រិដ្ឋជនសំងាត់អេស,អូ,វ៉ាយ	**ខ្សែត្រៀមទី១-ខ្សែត្រៀមទី២-ខ្សែត្រៀមទី៣** នៃក្បួនបាតុកម្មរបស់ពួកសមាជិកអង្គការឧក្រិដ្ឋជនសំងាត់ S.O.Y អេស,អូ,វ៉ាយ ដែលត្រូវបានបញ្ជានិងរៀបចំដោយ ហ៊ុន-សែន និងគណៈបក្សប្រជាជនកម្ពុជាកំពុងដង្ហែរក្បួនមកសំលាប់រង្គាលពួកហ្វូងបាតុកម្មរបស់ពួកគណៈបក្សប្រឆាំងដើម្បីប្តូរនឹង **ឱកាសរកលុយពិសេស** ដែលគណៈបក្សប្រជាជនកម្ពុជាផ្តល់ដល់ពួកគេ បន្ទាប់ពីបញ្ចប់បេសកកម្មរួចរាល់ ។

-**ខ្សែត្រៀមទី២** គឺពួកគេត្រូវបានបំពាក់ទៅដោយអាវុធដូចខ្សែត្រៀមទី១ដែរ ប៉ុន្តែមានលាយឡំនឹងកាំភ្លើងខ្លី និងកាំភ្លើងមួយចំនួនដទៃទៀត (Source^{D5}) ។ ខ្សែត្រៀមនេះសំលាប់ពួកហ្វូងបាតុកម្មប្រឆាំងមិនស្លាប់បានច្រើនទេ តែសំរែកឈឺចាប់ពួកគេមុនស្លាប់ ងាយនឹងធ្វើអោយពួកបាតុករប្រឆាំងបាក់ស្បាតរាងចាលមិនហ៊ានធ្វើទៀតនៅថ្ងៃក្រោយ ។

-**ខ្សែត្រៀមទី៣** គឺត្រូវបានបំពាក់អាវុធដូចខ្សែត្រៀមទី១ ខ្សែត្រៀមទី២ដែរ ប៉ុន្តែពួកគេត្រូវបានបំពាក់បន្ថែមដោយកាំភ្លើងខ្លី កាំភ្លើងវែង កាំភ្លើងពាក់កណ្តាលស្វ័យប្រវត្តិដូចជា A-K, M-16………. ហើយនៅក្នុងខ្សែត្រៀមទី៣នេះ ពួកសមាជិកដែលស្ថិតនៅក្នុងអង្គការឧក្រិដ្ឋជនសំងាត់ អេស,អូ,វ៉ាយ ច្រើនតែជាពួកកងកំលាំងប្រដាប់អាវុធស្លៀកពាក់ស៊ីវិល ពួកចារបុរសស៊ើបការណ៍របស់គណៈបក្សប្រជាជន និងពួកកងអង្គរក្សរបស់ ហ៊ុន-សែន ដូច្នេះពួកគេមានសមត្ថភាពខ្ពស់អាចសំលាប់មនុស្សបានច្រើនបំផុត ហើយមានប្រសិទ្ធភាពជាងខ្សែត្រៀមទី១ និងខ្សែត្រៀមទី២ នៃ អង្គការឧក្រិដ្ឋជនសំងាត់ អេស,អូ,វ៉ាយ ។

នៅក្នុងការបង្រ្កាបសំលាប់ពួកហ្វូងបាតុកម្មប្រឆាំងនេះ លោក កែន-ចំរើន មិនត្រឹមតែរៀបក្បួនយុទ្ធសាស្រ្តជា ៣ ខ្សែត្រៀមប៉ុណ្ណោះទេ ប៉ុន្តែថែមទាំងបានបញ្ជាអោយក្រុមហ្វូងមនុស្សរបស់អង្គការឧក្រិដ្ឋជនសំងាត់ អេស,អូ,វ៉ាយ អោយផ្លាស់ប្តូរក្បួនពីខ្សែត្រៀមមួយទៅកាន់ខ្សែត្រៀមមួយទៀតដើម្បីវាយប្រយុទ្ធសំលាប់ពួកហ្វូងបាតុកម្មប្រឆាំងអោយមានប្រសិទ្ធភាពខ្ពស់។ ក្នុងពេលផ្លាស់ប្តូរក្បួនខ្សែត្រៀមនេះ ពួកហ្វូងបាតុកម្មរបស់អង្គការឧក្រិដ្ឋជនសំងាត់ អេស,អូ,វ៉ាយ នៃត្រៀមទី១ បែងចែកគ្នាសំរាក ដើម្បីរកលុយជាបណ្តើរៗ អ្នកខ្លះប្លន់សំលាប់នៅកន្លែងផ្សេងៗ អ្នកខ្លះវាយយកម៉ូតូនៅជិតក្បែរបរិវេណបាតុកម្ម អ្នកខ្លះលួចឆក់ ,,,,,,,,លួមតែបាតុកម្មចប់សព្វគ្រប់ ពួកគេអាចកើបលុយបានយ៉ាងច្រើនក្រាស់ក្រែលបានមួយចំនួនទៅហើយ។ លុះដល់ពេលរាត្រី គណៈបក្សប្រជាជនចាប់ផ្តើមផ្តល់រង្វាន់អោយដល់ពួកហ្វូងមនុស្សរបស់អង្គការឧក្រិដ្ឋជនសំងាត់ អេស,អូ,វ៉ាយ ទៅតាមតួនាទី និងឋានៈរបស់ពួកគេ គឺពួកមេក្រុមតូចៗក្នុងម្នាក់ៗទទួលបាន ១០០ ដុល្លា ក្នុងមួយថ្ងៃ (Source[A8 and A9]) ហើយសមាជិកធម្មតាអាម៉ីអាថោងតូចតាច ក្នុងម្នាក់ៗទទួល បានចំនួន ២០០០០ រៀល (ពីរម៉ឺនរៀល) ក្នុងមួយថ្ងៃ រួមទាំងការផ្តល់អាហារមានបាយកញ្ចប់ ស្រា បារី ចំណីអាហារផ្សេងៗ ថ្នាំយ៉ាម៉ាទាំងចានៗ ថ្នាំខេ ថ្នាំគ្រើ និងថ្នាំញៀនហេរ៉ូអ៊ីន ទៅតាមគុណសម្បត្តិ និងឋានៈនៅក្នុងក្រុមបងតូចបងធំរបស់ពួកគេ អ្នកខ្លះមានឋានៈតូចជាមនុស្សធម្មតានៅក្នុងក្រុម ប៉ុន្តែសំលាប់មនុស្សបានច្រើននៅក្នុងពេលបង្រ្កាបពួកបាតុកម្មប្រឆាំង នោះអាចមានសិទ្ធិជ្រើសរើសថ្នាំញៀនដោយសេរី និងត្រូវបានមនុស្សក្នុងក្រុមសរសើរលើកទឹកចិត្ត រួមទាំងពាក្យសរសើរបញ្ចោរពីលោកបងធំរបស់ពួកគេទៀតផងនៅក្នុងពិធីជប់លៀង ដែលរៀបចំឡើងដោយគណៈបក្សប្រជាជនកម្ពុជា ពួកគេផឹកស៊ីប្រូកប្រាជ្ញរហូតដល់ម្នាក់ៗស្រវឹង និង ង៉ាងថ្នាំវេងៗខ្លួន អ្នកខ្លះឆ្លៀតរកលុយក្នុងពេលកំពុងផឹកស៊ី ហើយថែមទាំងយកខ្សែករ ជញ្ជៀន លុយ មក បង្ហាញលោកបងធំ និងក្រុមមនុស្សនៅក្នុងក្រុមពួកគេដោយនិយាយថា " លោកបង! ពួកខ្ញុំគ្រាន់តែចេញក្រៅមួយភ្លែតបានប៉ុណ្ណេះ (ដោយលើកបង្ហាញខ្សែករក្រវិលពេជ្រ ចិញ្ចៀន លុយ) ចំណែកម៉ូតូវិញ ពួកខ្ញុំយកទៅទុកក្នុងឡហើយ ទុកអោយលោកបងធំជាអ្នកចាត់ចែង ! លោកបងធំរបស់ពួកគេ ក៏និយាយទៅកាន់ហ្វូង មនុស្សរបស់ខ្លួនថា ពួកឯងទាំងអស់ឃើញទេ!

ពួកវាពូកែណាស់! គ្រាន់តែជប់លៀងផឹកស៊ីប៉ុណ្ណឹងក៏ឆ្លៀតរកលុយបានដែរ! ពួកឯងទាំងអស់កុំភ្លេច! ឱកាសពិសេសរកលុយរបស់យើងមានតែប៉ុន្មានថ្ងៃទេ រួសរាន់ ប្រញាប់ឡើង ! កុំអោយខកពេល! ពេលនោះពួកហ្វូងមនុស្សនៅក្នុងក្រុមបងតូចបងធំរបស់ពួកគេ ក៏ចាប់ផ្តើមចេញទៅរកលុយរៀង១ខ្លួនទៅតាមជំនាញរបស់ពួកគេ ដូចជា លួច ឆក់ ប្លន់ ជិះត សំលាប់ ជួញដូរគ្រឿងញៀន ជួញដូរមនុស្ស វាយដំប្រហារគ្នាតាមផ្លូវ លួចគាស់ផ្ទះ បុកហាង បុកទូរមាស,,,,,,,,,,,។ល។ និង។ល។ សមដូចសំដីរបស់ លោកសុខ-ធី បាននិយាយថា "**សំលាប់មនុស្សតែមួយថ្ងៃ មានឱកាសរកលុយបានរាប់ខែណាំ!** "។

លោក កែន-ចំរើន ដែលប្រធានអង្គការឧក្រិដ្ឋជនសំងាត់ អេស,អូ,វ៉ាយ តែងតែសំដែងនៅក្តីគោរព និងសរសើរដល់លោក ជា-សុផារ៉ា ជានិច្ច ហើយតែងតែហៅលោក ជា-សុផារ៉ា ថា "ប៉ាប៉ា!! "មិនដាច់ពីមាត់ឡើយក្នុងការទំនាក់ទំនងក្នុងផ្លូវមិនធម្មតា ព្រោះអ៊ីលោក ជា-សុផារ៉ា ជាអ្នកផ្តល់គំនិតអោយដល់ ហ៊ុន-សែន នៅក្នុងការបង្កើតក្រុមបងតូចបងធំ បង្កើតអង្គការឧក្រិដ្ឋជនសំងាត់ អេស,អូ,វ៉ាយ ក្នុងការប្រមូលលុយចំណូលចូលគណៈបក្សប្រជាជនកម្ពុជា និងប្រើប្រាស់ជាឧបករណ៍សំលាប់មនុស្សពួកបក្សប្រឆាំងយ៉ាងមានប្រសិទ្ធិភាពបំផុត ជាពិសេសគ្រាន់តែបិទផ្លាកពួកអ្នកស្លាប់ថាមានរឿងជាមួយពួកក្រុមអន្ធពាល និងក្រុមបងធំ មានរឿងដោយសារស្រី រឿងចោរប្លន់សំលាប់ រឿងឈ្លោះគ្នាសំលាប់ច្រលំ រឿងរាលកែកាំភ្លើង រឿងជំពាក់លុយ រឿងប្រជែងរបររកស៊ី រឿងជួលគេសំលាប់ដោយសារទំនាស់ រឿងទំនាស់គ្រួសារ រឿងឧប្បត្តិហេតុ រឿងធ្វើលរត់ជាន់គ្នាស្លាប់ រឿងលិចទូកស្លាប់អស់១ទូក,,,,,,,។ល។ និង។ល។ នោះ គឺសុទ្ធតែជារឿងឃាតកម្មសំលាប់បំបិទមាត់ទាំងអស់ មិនមែនរឿងឧប្បត្តិហេតុទេ ប៉ុន្តែគណៈបក្សប្រជាជនកម្ពុជាតែតែបង្វែងដានទៅជារឿងផ្សេង ដើម្បីគេចចេញពីការទទួលខុសត្រូវនៅរាល់អំពើដ៏ខ្មៅក្រខ្វក់និងសាហាវយង់ឃ្នងរបស់ខ្លួនតែប៉ុណ្ណោះ។

អង្គការឧក្រិដ្ឋជនសំងាត់ អេស,អូ,វ៉ាយ ត្រូវបានគណៈបក្សប្រជាជនប្រើប្រាស់ដើម្បីបំរើផលប្រយោជន៍ប្រជាជាតិយួនផងដែរ ក្នុងពេលអារ្យធម៌ថៃ ខ្សែភាពយន្តថៃ ទំនិញផលិតផលថៃ បានហូរចូលយ៉ាងគំហុកចូលមកកម្ពុជា ហើយជាទីពេញនិយម និងមានប្រជាប្រិយភាពបំផុតរបស់ប្រជាជនខ្មែរ ធ្វើឱ្យប្រទេសយួនលំបាកក្នុងការបង្ហូរទំនិញចូលមកលក់ស្រុកខ្មែរ ទោះបីជាយួនខំប្រឹងធ្វើទំនិញក្លែងក្លាយលក់ដោយសេរីក្នុងប្រទេសខ្មែរយ៉ាងណាក៏ដោយ ក៏នៅតែមិនអាចទៅរួច ដូច្នេះមានតែបញ្ជា ហ៊ុន-សែន រក

មធ្យោបាយកាត់បន្ថយឥទ្ធិពលថៃ មូលហេតុនេះហើយ ទើប ហ៊ុន-សែន សំរេចអោយលោក ជា-សុផារ៉ា និង លោក កែន-ចំរើន ប្រើប្រាស់អង្គការឧក្រិដ្ឋជនសំងាត់ អេស,អូ,វ៉ាយ អោយក្លែងធ្វើជាបាតុកម្មស៊ីវិល ឬ បាតុកម្មប្រជាជនដើម្បីវាយកំទេចគោលដៅប្រម៉ាញ់ដែល ហ៊ុន-សែន និងយួន ចង់បាននោះ។ ដំបូងទីនៃរូបភាពបាតុកម្មគឺឃើញមានសុទ្ធតែពួកក្រុមក្មេងស្ទាវរបស់អង្គការឧក្រិដ្ឋជនសំងាត់ អេស,អូ,វ៉ាយ ជិះម៉ូតូទាំងហ្វូងៗតាមផ្លូវស្រែកហ៊ោរកញ្ជ្រៀវពាសពេញក្រុងភ្នំពេញ រួមទាំងមានពាក្យជេរប្រមាថដល់តារាខ្សែភាពយន្តថៃ ហៅនាងផ្កាយព្រឹក ដោយឆ្លោះតំរង់ទៅ រកអត្ថន័យ "ស្រីថៃចង់បានអង្គរវត្តខ្មែរ " បន្ទាប់មកពួកគេបង្កើតភាពជ្រួលច្របល់កាន់តែខ្លាំងទៅៗតាមរយៈ ប្រពន្ធ័ឃោសនារបស់រដ្ឋាភិបាល មានកាសែត វិទ្យុ ទូរទស្សន៍ ទស្សនាវដ្ដី ព្រឹត្តិប័ត្រ និងប្រព័ន្ធឃោសនារបស់ម៉ាហ្វីយ៉ា ដូចជាកាសែតរស្មីកម្ពុជារបស់លោក ថេង-ប៊ុន http://www.ask.com/wiki/Drugs_in_Cambodia http://www.garella.com/rich/grenpost.htm

និងការជួយផ្សព្វផ្សាយតគ្នាពីតំបន់មួយទៅតំបន់របស់ក្រុមបងតូចបងធំ ក្រុមជនអន្ធពាល ដែលដើរតួគ្រប់ប្រភេទមនុស្សតាំងពីតួអង្គរត់មូតូឌុបរហូតដល់មន្ត្រីរាជការ និងកងកំលាំងប្រដាប់អាវុធ បន្ថែមលើល្បិចឆ្កែព្រុសរបស់អា ហ៊ុន-សែន ផងនោះ ធ្វើអោយផុសពត៌មានគ្រប់ទីកន្លែងធ្វើវិទ្ធង្សនាប្រឆាំងនឹងថៃតាមរយៈពាក្យចចាមអារាមផ្សាយតៗគ្នាចេញពីពួកក្រុមមនុស្សនៅក្នុង ក្រុមបងតូចបងធំ និងពួកសមាជិក

http://www.2bangkok.com/burning.shtml

The offices of Cambodia Shinawatra Telecommunications, firebombed, windows smashed, with masonry damage.

Thai owned soft drinks cannery virtually razed to the ground

http://www.2bangkok.com/burning.shtml

របស់ អង្គការឧក្រិដ្ឋជនសំងាត់ អេស,អូ,វ៉ាយ ហើយធ្វើឱ្យបញ្ហាវិបត្តិរីកធំទៅៗឈានដល់ក្បួនបាតុកម្មទ្រង់ទ្រាយធំ បុកសំដៅទៅគោលដៅសំខាន់ៗរបស់ថៃ ហើយចូលទៅវាយកំទេច លួចប្លន់ និងដុតបំផ្លាញទីតាំងផ្សេងៗរបស់ថៃដូចជា វាយកំទេច និងវាយដុតបំផ្លាញមជ្ឈមណ្ឌល (Source^{D7}) និងរោងផលិត

ភេសជ្ជៈកំប៉ុងថៃ,,,,,,,,, ហើយទីបំផុតរហូតដល់ឈានចូលទៅវាយដុតកំទេចស្ថានទូតថៃប្រចាំក្រុងភ្នំពេញ នាថ្ងៃទី ៣១ ខែមករា ឆ្នាំ ២០០៣ គឺជាបាតុកម្ម ធ្វើឡើងដោយហ្វូងក្មេងពាលនៅក្នុងក្រុមពួកជនអន្ធពាល

ស្ថានទូតថៃប្រចាំក្រុងភ្នំពេញ ត្រូវបានពួកក្រុមបងតូចបងធំនៅក្នុងអង្គការឧក្រិដ្ឋជន សំងាត់អេស.អូ.វ៉ាយ (ត្រូវបានបញ្ជូនដោយ គណៈបក្សប្រជាជនកម្ពុជា) វាយកំទេច ដុតបំផ្លាញដើម្បីប្តូរនឹងឱកាសរកលុយពិសេស។   បើសង្គ្រាមកើតឡើង រដ្ឋាភិបាលអាយ៉ង យួន ដឹកនាំដោយ ហ៊ុន-សែន នឹងសំលាប់រង្គាលប្រជារាស្ត្រខ្មែរដើម្បីសងសឹងនឹងភ្នែក ខ្វាក់ម្ខាងរបស់ខ្លួន ដោយគ្រាន់តែយកលេសសង្គ្រាមខ្មែរ-ថៃ ក្តោបអំណាចផ្តាច់មុខទាំង ៣ ក្នុងដៃ ហើយសំលាប់ជាតិខ្មែរដោយចោទ ថា ខ្មាំង ឬជាចារជនរបស់ថៃតែប៉ុណ្ណោះ។

http://www.2bangkok.com/burning.shtml

***ឱកាសរកលុយពិសេស** = ការអនុញ្ញាតិអោយពួកក្រុមបងតូចបងធំ នៅក្នុងអង្គការឧក្រិដ្ឋជនសំងាត់ អេស.អូ.វ៉ាយ មានឯកសិទ្ធិពិសេសក្នុង ការលួចឆក់ប្លន់ជីវិតសំលាប់ ជួញដូរគ្រឿងញៀន ជួញដូរមនុស្ស ឃាតកម្មស៊ីឈ្នួល,.....ដោយគ្មានការចាប់ចង យកទោសពៃអ្វីឡើយ ទៅតាមពេលវេលាកំណត់ជាក់លាក់របស់គណៈបក្សប្រជាជនកម្ពុជាដែលបានអនុញ្ញាតិឱ្យពួកគេធ្វើ បន្ទាប់ពីពួកគេបានសំរេចស្នាដៃសមិទ្ធិផលឱ្យគណៈបក្សប្រជាជនកម្ពុជារួចហើយនោះ។

Rioters set fire to the Thai embassy and attacked Thai-owned businesses in Phnom Penh

http://news.bbc.co.uk/2/hi/asia-pacific/2709261.stm

They were angry at alleged remarks by a Thai actress, saying Angkor Wat belonged to Thailand

http://news.bbc.co.uk/2/hi/asia-pacific/2709261.stm

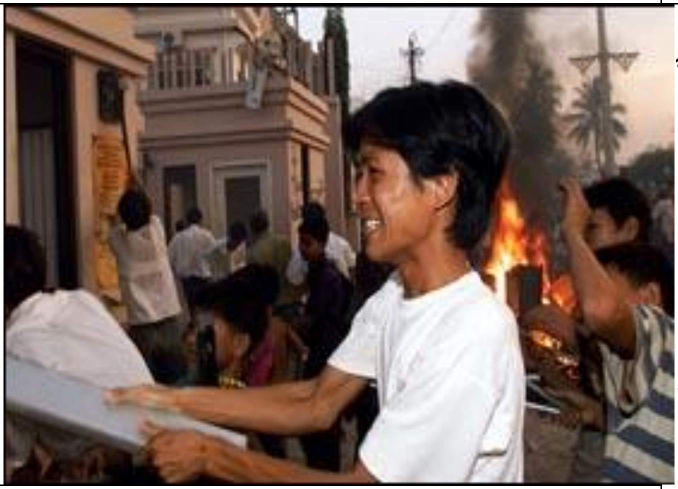

Many people were injured, and one was killed, as protesters burned and looted buildings

http://news.bbc.co.uk/2/hi/asia-pacific/2709261.stm

រូបភាពទាំងនេះគឺជាក្រុមបងតូចបងធំនៅក្នុងអង្គការឧក្រិដ្ឋជនសំងាត់ អេស.អូ.វ៉ាយ ដែលខំប្រឹងសំដែងសមត្ថភាពវាយកំទិចដុត បំផ្លាញស្ថានទូតថៃប្រចាំនៅក្រុងភ្នំពេញ ដុតរូបព្រះមហាក្សត្រថៃ និងដុតទង់ជាតិថៃ ដើម្បីប្តូរនឹង **ឱកាសរកលុយពិសេស** ដែល គណៈបក្សប្រជាជនកម្ពុជានឹងផ្តល់ឱ្យពួកគេរយៈពេល ៣ថ្ងៃ ឬ ១អាទិត្យ ទៅ ១ខែ ទៅតាមសមត្ថភាពរបស់ពួកគេ។

ហើយពួកក្រុមបងតូចបងធំ (Source[D8]) របស់អង្គការឧក្រិដ្ឋជនសំងាត់ អេស.អូ.វ៉ាយ ដែលដឹកនាំដោយលោក កែន-ចំរើន ជាប្រធានអង្គការឧក្រិដ្ឋជនសំងាត់ អេស.អូ.វ៉ាយ ហើយត្រូវបានបញ្ជាឱ្យធ្វើ បាតុកម្មដោយ ហ៊ុន-សែន និង លោក ជា-សុផារ៉ា នៅក្នុងគោលដៅបំរើផលប្រយោជន៍ចៅហ្វាយយួនរួមគ្នា និង ជួយ

អភិវឌ្ឍន៍សេដ្ឋកិច្ចយួន និងជួយពង្រីកទីផ្សារបញ្ចេញទំនិញរបស់យួនអោយបានកាន់តែឆាប់រហ័សទៀតផង គឺផលប្រយោជ៍ពាណិជ្ជកម្មយួនតែម្តង ព្រោះថាបាតុកម្មរបស់ពួកក្រុមបងតូចបងធំនៃអង្គការឧក្រិដ្ឋជនសំងាត់ អេស.អូ.វ៉ាយ វាយប្រហារដុតបំផ្លាញស្ថានទូតថៃប្រចាំក្រុងភ្នំពេញ និងមជ្ឈមណ្ឌលពាណិជ្ជកម្មថៃ និងកន្លែងផ្សេងៗទៀតរបស់ថៃនោះ គឺមិនមែនពួកគេធ្វើឡើងដោយគំនិតជាតិនិយមអ្វីឡើយ សូមមើលរូបៈ

http://reatreygirl.blogspot.com/2009_10_16_archive.html

(គ្រាន់តែប្រជាជនខ្មែរនៅខេត្តស្វាយរៀង និងលោក សម-រង្ស៊ី បានដកបង្គោលព្រំដែនដែលយួនឈ្លានពានចូលពី ៣០០ ម៉ែត្រ ទៅ ៥០០ ម៉ែត្រ ចូលក្នុងដីខ្មែរនោះ លោក សម-រង្ស៊ី ត្រូវបានពួកតុលាការអាយ៉ងយួនកាត់ទោសឱ្យជាប់គុក ២ ឆ្នាំ ពីបទបំផ្លិចបំផ្លាញទ្រព្យសម្បត្តិសាធារណៈ និងអំពីបទញុះញង់ឱ្យមានការបែងចែកពូជសាសន៍) ប៉ុន្តែធ្វើឡើងក្នុងគោលបំណងធ្វើរដ្ឋប្រហារសេដ្ឋកិច្ចថៃ ដោយយកលេសលើបញ្ហាទាំងនេះ ដើម្បីរាំងខ្ទប់ពាណិជ្ជកម្មថៃមិនអោយទំនិញរបស់ថៃនាំចូលមកប្រទេសកម្ពុជាដោយងាយស្រួលនោះទេ និងបង្កើតចេញជាផលវិបាកផ្សេងៗជាសេរីនៃទំនាស់ ទោះបីរដ្ឋាភិបាលអាយ៉ងយួនបានសងប្រទេសថៃ ចំនួន ៤៣លានដុល្លាសហរដ្ឋអាមេរិកក៏ដោយ ក៏ជនជាតិយួននៅតែចាត់ទុកថាចំណេញ។ By website http://www.thaivisa.com/forum/topic/6097-thai-embassy-reopens-in-phnom-penh/ http://www.nationalradio.com/PPBurning.shtml Tuesday February 4, Channel News Asia reported the figure to be US $43 million. Thai companies say the violence

caused more than US$46.8 million in damage but it's not clear if any of them have been compensated yet. សមដូចជនជាតិយួនម្នាក់ដែលស្លៀកពាក់ជាឯកសណ្ឋានប៉ូលីសខ្មែរនៅព្រែកអែម បាននិយាយថា "**សងថៃ ៤៣ លានដុល្លាគឺមិនខាតទេ បើយើងយកលុយ ៤៣ លានដុល្លា ទៅទិញទឹកចិត្តប្រជារាស្ត្រខ្មែរអោយឈប់ស្រឡាញ់ចូលចិត្តថៃ ឬកាត់បន្ថយឥទ្ធិពលថៃនោះ គឺមិនបានទេ ឥឡូវនេះពួកយើងមិនត្រឹមតែកាត់បន្ថយឥទ្ធិពលថៃ វប្បធម៌ថៃបាន ប៉ុណ្ណោះទេ គឺថែមទាំងមានលេសរាំងខ្ទប់ទំនិញថៃ មិនអោយហូរចូលស្រុកខ្មែរដោយសេរីទៀតផង គឺយើង ទេជាអ្នកចំណេញ ចំណែកថៃជាអ្នកខាត** " បន្ទាប់ពីវាយកំទេចដុតបំផ្លាញស្ថានទូតថៃប្រចាំក្រុងភ្នំពេញរួច មិនទាំងបានប៉ុន្មានសប្តាហ៍ផង គេឃើញបដាវែងៗចងកាត់ទទឹងថ្នល់ស្ទើរគ្រប់វិថីធំៗដោយសរសេរពាក្យថា "**ទំនិញវៀតណាម! ទំនិញវៀតណាម!** " ពេលនោះប្រជាជនខ្មែរគ្មានជំរើសទេ ព្រោះទំនិញថៃត្រូវបានបិទមិន អោយចូលស្រុកខ្មែរ មានតែប្រើទំនិញយួនសិន ទោះបីមិនចង់ក៏ដោយ ។ រដ្ឋាភិបាលអាយ៉ងយួនដឹកនាំដោយ ហ៊ុន-សែន

បានប្រើលេសបូកលេស ប្រើរឿងបូករឿង បន្តសេរីនៃបញ្ហាមិនចេះដាច់ មិនចេះចប់មិនចេះហើយ ជាមួយនឹងប្រទេសថៃ ហើយបាននាំចាក់បញ្ចូលរាល់គ្រប់ប្រភេទទំនិញរបស់យួនចូលមកប្រទេសខ្មែរយ៉ាងគំហុគ ព្រោះថា បើមិនធ្វើដូច្នេះទេ គ្មានលេសអ្វីដើម្បីផ្លាស់ប្តូរលក្ខខណ្ឌកិច្ចសន្យាអ្វីឡើយ មិនត្រឹមតែប៉ុណ្ណោះ ថែមទាំងអាចផ្លាស់ប្តូរខាងផ្នែកចិត្តសាស្ត្រប្រជារាស្ត្រខ្មែរបានមួយផ្នែកតូចទៀតផង។ លើសពីនេះទៅទៀតនោះ ហ៊ុន-សែន អាចយកចំណេញលើស្ថានការណ៍ដោយ **វិធីត្រីងៀតឆ្លៀតពង** បង្កើតព្យុះពន្យុះ ភ្លៀងគៀងសភាពការណ៍នយោបាយទៅរកលេសទំនាស់ព្រំដែនខ្មែរ-ថៃ លេសជាប៉ះទង្គិចដោយអាវុធបន្តិចបន្តួចដោយសារទំនាស់ជាយដែន នៅក្នុងគោលបំណងដេញវិនិយោគទុនរត់ចេញពីប្រទេសថៃទៅកាន់ប្រទេសវៀតណាម និងប្រទេសចិន ហើយប្រើប្រព័ន្ធឃោសនាបំផ្លែងការពិត ផ្សាយបំពុលសភាពការណ៍ដដែលៗ បង្វែរខួរក្បាលរាស្ត្រខ្មែរឱ្យផ្តោតលើបញ្ហាទំនាស់ព្រំដែនខ្មែរ-ថៃ ភ្លេចអស់រឿងក្បត់ជាតិ លក់ជាតិ ការប្លន់ដណ្តើមដីធ្លីពីប្រជារាស្ត្រខ្មែរ និងអំពើពុករលួយរបស់ពួកមេដឹកនាំរដ្ឋាភិបាលអាយ៉ងយួន ហើយក្នុងពេលដែលប្រជារាស្ត្រខ្មែរកំពុងតែប្រឈមមុខបញ្ហាក្រីក្រខ្វះមុខខ្វះក្រោយ និងវិបត្តិសព្វបែបសព្វយ៉ាងនោះ គណៈបក្សប្រជាជនកម្ពុជា ក៏ប្រើល្បិចជិះក្របីចំលងផុក ដល់ត្រើយសើយគូថ ដើម្បីសំលាប់បំបិទមាត់ពួកក្មេងស្ទាវ ពួកក្រុម បងតូចបងធំនៃ អង្គការឧក្រិដ្ឋជនសំងាត់ អេស,អូ,វ៉ាយ អស់ជិត ៤00 នាក់តែក្នុងរយៈពេលមិនដល់ ២ ម៉ោងផង ប្រើល្បិចខ្សែភ្លើងឆក់បាក់ស្ពានរត់ផ្អើលជាន់គ្នានៅកោះពេជ្រ ព្រោះថាពួកក្មេងពួកក្មេងអាវ៉ាសែ និងពួកក្រុមបងតូចបងធំនៃអង្គការឧក្រិដ្ឋជនសំងាត់អេស,អូ,វ៉ាយ អស់ទាំងនេះ ត្រូវបានគណៈបក្សប្រជាជនប្រើប្រាស់ដោយមិនដឹងខ្លួនដើម្បីរកលុយ និងធ្វើការបំរើឱ្យគោលនយោបាយរបស់គណៈបក្សប្រជាជនកម្ពុជា ដូចជាលួចឆក់ប្លន់ជីវិត ជួញដូរគ្រឿងញៀន ជួញដូរមនុស្ស ជួញដូរអាវុធ សំលាប់ពួកក្រុមប្រឆាំង ធ្វើបាតុកម្មសំលាប់ពួកបាតុករស៊ីវិលនៅឆ្នាំ ១៩៩៨ និង ធ្វើបាតុកម្មវាយស្ថានទូតថៃប្រចាំនៅទីក្រុងភ្នំពេញ ដើរតួជាពួកចារកិច្ចតាមដានពួកប្រឆាំង បក្សប្រឆាំង និងពួកមនុស្សដែលគណៈបក្សប្រជាជនមិនទុកចិត្ត,,,,,,,ម្យ៉ាងទៀតបើទុកពួកអ្នកទាំងនេះតទៅទៀត បារម្ភខ្លាចបែកការណ៍ បែករឿងធ្លាយអាថ៌កំបាំងសំងាត់ទៅថ្ងៃក្រោយ ដូច្នេះមានតែសំលាប់ពួកគេចោលដើម្បីកុំឱ្យយប់យូរសុបិន្តច្រើន ព្រោះថាពួកមនុស្សនៅក្នុងក្រុមបងតូចបងធំអស់ទាំងនេះគឺ ស្តាប់បង្គាប់លោកបងធំរបស់ពួកគេណាស់ បើសិនជាលោកបងធំរបស់ពួកគេកោះអញ្ជើញពួកគេអោយចូលរួមអបអរសាទរ ចូលរួមជប់លៀង ចូលរួមធ្វើបាតុកម្ម ឬចូលរួមពិធីអ្វីមួយនោះ ពួកគេប្រាកដជាទៅចូលរួមជាមិនខាន គឺពួកគេស្តាប់បង្គាប់បញ្ជាលោកបងធំរបស់

ពួកគេជាជាងស្លាប់បង្គាប់ម៉ែឪបងប្អូនរបស់ពួកគេ ដូច្នេះនៅលើកោះពិជ្ជនៅថ្ងៃនោះគឺប្រាកដជាមានផែនការអ្វីមួយដែលលោកបងធំរបស់ពួកគេរៀបចំទុកសំរាប់អោយពួកគេធ្វើ ដូចគ្នានឹងការចូលរួមធ្វើបាតុកម្មសំលាប់ពួកបាតុករបក្សប្រឆាំង និងបាតុកម្មវាយកំទេចដុតបំផ្លាញស្ថានទូតថៃប្រចាំក្រុងភ្នំពេញផងដែរ ដោយពួកគេសង្ឃឹមទុកជាមុនថា **គណៈបក្សប្រជាជនកម្ពុជានឹងប្រើពួកគេអោយធ្វើអ្វីមួយដូចពេលមុនៗ ហើយនឹងផ្តល់ដល់ពួកគេនៅឱកាសរកលុយពិសេស** ដូចពេលមុនៗផងដែរ ប៉ុន្តែពួកគេស្មានមិនដល់ថា គណៈបក្សប្រជាជនកម្ពុជាបានត្រៀមពិធិខ្សែភ្លើងឆក់រត់ផ្អើលជាន់គ្នាស្លាប់ ជំនួសពិធីជប់លៀងអបអរសាវទទល់តែសោះ និងរៀបចំពួកមនុស្សរបស់គណៈបក្សប្រជាជននៅទីកើតហេតុដើម្បីសំដែងល្ខោនធ្វើជាបានឃើញ បានឮ បានរងគ្រោះដែរ ហើយ និយាយបង្វែងដានសភាពការណ៍ពីខ្សែភ្លើងឆក់ មកឧប្បត្តិហេតុផ្អើលរត់ជាន់គ្នាទៅវិញទីបំផុតមហាឃាតករញីឈ្មោល ហ៊ុន-សែន និង ប៊ុន-រ៉ានី ដែលជាមេឃាតកររៀបចំក្បួនប្រហាររង្គាលនេះបែរជាធ្វើពុតជាយំ សោកសៅ សោកស្តាយ យ៉ាងទំនងរបស់គេ (**សូមបញ្ជាក់ថានៅក្នុងនោះក៏មានក្មេងធម្មតា និងមនុស្សធម្មតាចូលរួមស្លាប់ដោយពួកគេមិនបានដឹងសាច់រឿងហេតុការណ៍ត្រៀមទុកជាមុនបែបនេះឡើយ**)
http://www.cchrcambodia.org/admin/media/report/report/english/CCHR%20Report%20-%20The%20Koh%20Pich%20Tragedy.%20One%20Year%20on,%20Questions%20Remain%20(ENG).pdf

http://www.theaustralian.com.au/news/world/cambodian-bridge-victims-died-from-electric-shocks/story-e6frg6so-1225960410939

ពួកក្រុមក្មេងស្ទាវ និង ពួកក្រុមបងតូចបងធំនៃអង្គការឧក្រិដ្ឋជនសំងាត់ អេស-អូ-វ៉ាយ ត្រូវបាន ហ៊ុន-សែន សំលាប់បំបិទមាត់ ដោយប្រើល្បិចឆក់ខ្សែភ្លើង បាក់ស្ពាន រត់ផ្អើលជាន់គ្នាស្លាប់អស់ជិត ៤00 នាក់ នៅលើកោះពេជ្រ នាខែ វិច្ឆិការ ឆ្នាំ ២០១០ ។

http://www.cchrcambodia.org/admin/media/report/report/english/CCHR%20Report%20-%20The%20Koh%20Pich%20Tragedy.%20One%20Year%20on,%20Questions%20Remain%20(ENG).pdf

ពួកក្រុមក្មេងស្ទាវ និងពួកក្រុមបង តូចបងធំនៃអង្គការ ឧក្រិដ្ឋជន សំងាត់ អេស-អូ-វ៉ាយ ត្រូវបាន ហ៊ុន-សែន សំលាប់បំបិទមាត់ ដោយ ប្រើល្បិចឆក់ខ្សែភ្លើង បាក់ ស្ពានរត់ផ្អើលជាន់គ្នាស្លាប់ អស់ជិត ៤00 នាក់ នៅលើ កោះពេជ្រ នៅខែវិច្ឆិការ២០១០។

By website: http://www.theaustralian.com.au/news/world/cambodian-bridge-victims-died-from-electric-shocks/story-e6frg6so-1225960410939

The Hong Kong-based Asian Human Rights Commission claimed yesterday that witnesses reported the military using water cannons as thousands stampeded over a bridge in the capital on Monday night, causing electric shocks from the bridge lights. The instances of electrocution must have stemmed from either the electric wiring on the bridge or military intervention.

By website: http://www.cchrcambodia.org/admin/media/report/report/english/CCHR%20Report%20-%20The%20Koh%20Pich%20Tragedy.%20One%20Year%20on,%20Questions%20Remain%20(ENG).pdf

Page 22: A number of witnesses were cited in the media as saying that people were electrocuted during the incident. For example, a fruit seller near to the bridge that night said that the electrical wires of the lightning cables were cut, making the bridge shake and electrocuting people when they touched the bridge railings and lightning cable.73 A survivor who was on the bridge, said that some policemen also received electric shocks.74 An

eyewitness, who escaped the bridge with minor injuries, said that some people jumped off the bridge and one of them accidentally hit a light and cut the wire.75 Another survivor said that her husband and sister-in-law were victims of electric shocks; her sisterin-law died after being shocked, while her husband also received a serious shock when he did not remove his hand from the railing quickly enough.76 Of the family members of the dead that CCHR spoke to, only one person said that the cause of death of their loved one related to electrocution. However, some of the victims who were injured (26%, 20 people) said they heard of people being electrocuted. The victims could not explain what had happened, and were quite vague about the details. In addition, a man from Phnom Penh hesitated before saying anything, stating that he was "afraid for [his] personal security" if he mentioned electrocution."

(Noted that other simple teen, adults and Khmer people went to Koh Pich too, without contact to S.O.Y and they don´t know the crime happen)

(៤)-ពួកក្រុមក្មេងស្ទាវ ពួកក្រុមបងតូចបងធំនៃ អង្គការឧក្រិដ្ឋជនសំងាត់ អេស,អូ,វ៉ាយ ត្រូវបានប្រើប្រាស់ដើម្បីធ្វើឃាតកម្មនយោបាយ និងបង្ករភាពវឹកវរចលាចលសង្គម បង្កើតអសន្តិសុខសង្គម អស្ថេរភាពសង្គមមុនការបោះឆ្នោតសំរាប់អាណត្តិថ្មី និងស្ថានភាពដែលគណៈបក្សប្រជាជនគិតថាចាំបាច់ដើម្បីឆ្លៀតកេងយកចំណេញខាងនយោបាយ និងសេដ្ឋកិច្ច ហើយដែល ហ៊ុន-សែន ខ្លួនឯង តែងតែធ្លាប់បានប្រកាសថាមានតែខ្លួនវាម្នាក់ប៉ុណ្ណោះទេ ទើបអាចទុបស្កាត់មិនអោយមានចោរ ឬបទឧក្រិដ្ឋកើតមានឡើង។ បើសិនវាប្រកាសតាមម៉េក្រូថា **មិនឱ្យមានចោរ គឺ មិនមានទេ** តែពេលប្រជាជនភ្លេចត្រចៀក គឺចោរមានលើសដើម។ ពួកសមាជិកអង្គការឧក្រិដ្ឋជនសំងាត់ អេស-អូ-វ៉ាយ ជានិច្ចជាកាលត្រូវបានប្រើដើម្បីសំលាប់ប្រជាជនដែលមិនពេញចិត្ត មិនដើរតាម ឬរិះគន់ទិចទៀនគណៈបក្សប្រជាជនកម្ពុជា ហើយពួកគេត្រូវបានបញ្ជូអោយសំលាប់ពួកអ្នកដែលមាននិន្នាការទៅរកពួកបក្សប្រឆាំង មាននិន្នាដែលចេញពីគណៈបក្សប្រជាជន ឬក្បត់នឹងគណៈបក្សប្រជាជនកម្ពុជា។ លើសពីនេះទៅទៀត ពួកក្រុមក្មេងស្ទាវ ពួកក្រុមអន្ធពាល ពួកក្រុមបងតូចបងធំ និងពួកសមាជិកនៃអង្គការឧក្រិដ្ឋជនសំងាត់ អេស-អូ-វ៉ាយ ត្រូវបានប្រើប្រាស់សំរាប់សំលាប់និងគំរាមកំហែងដល់ពួកអ្នកដែលមិនគាំទ្រគណៈបក្សប្រជាជនកម្ពុជា គឺមានគោលដៅបោសសំអាតខ្មាំង ដែលត្រូវបានពួកគេប្រកាន់ទ្រឹស្តីមួយដែលថា **អ្នកដែលមិនចូលបក្សមានន័យថាប្រឆាំង មានន័ថាខ្មាំង**។ កិច្ចការពិសេស

របស់ពួកសមាជិកអង្គការឧក្រិដ្ឋជនសំងាត់ អេស-អូ-វ៉ាយ គឺបោសសំអាត និងកំទេចឱ្យអស់រាល់ពួកអ្នកជាតិនិយមខ្មែរ ពួកអ្នកស្នេហាជាតិខ្មែរ ពួកវីរៈជន ពួកវីរៈជនខ្មែរ ពួកឥស្សរៈជនខ្មែរ និងពួកអ្នកនយោបាយខ្មែរដែលមានទិន្នាការប្រឆាំង ឬមិនពេញចិត្ត មិនយល់ស្របតាមការអនុវត្តន៍ ការសំរេច និងគោលដៅពិសេសរបស់គណៈបក្សប្រជាជនកម្ពុជាដែលជាអាយ៉ងកញ្ជះដាច់ថ្លៃរបស់យួនកុំមុយនីស្តក្រុងហាណូយ ។ ពួកក្រុមក្មេងស្ទាវ ពួកក្រុមអន្ធពាល ពួកក្រុមបងតូចបងធំ និងពួកសមាជិកនៃអង្គការឧក្រិដ្ឋជនសំងាត់ អេស-អូ-វ៉ាយ ត្រូវបានបញ្ជូអោយសំលាប់ពួកអ្នកនយោបាយ និងពួកអ្នកគាំទ្របក្សប្រឆាំង ពួកអ្នកដែលមានទិន្នាការប្រឆាំង ហើយពួកគេបានធ្វើឃាតយ៉ាងប៉ិនប្រសព្វជាទីបំផុត ដោយបំផ្លែងចេញជារូបភាពផ្សេងៗ ដូចជា ឧប្បត្តិហេតុចៃដន្យ គ្រោះថ្នាក់ចរាចរ ខ្សែភ្លើងឆក់ ឈឺស្លាប់ ខ្យល់គ ឈ្លោះគ្នាទំនាស់គ្រួសាររឿងគ្រួសារ រឿងច្រណែន រឿងប្រណាំងប្រជែង រឿងប្រចន្ទ័ រឿងជំពាក់លុយ រឿងបំណុល រឿងប្លន់សំលាប់ មានទំនាស់ជាមួយពួកក្មេងស្ទាវពួកបងតូចបងធំ រឿងស្នេហាត្រីកោណ រឿងដណ្តើមស្រីជាមួយពួកអាស្ទាវ រឿងរាលកៃកាំភ្លើង រឿងងាងថ្នាំ,,,,,,,,, ។ល។ និង ។ល។

http://www.theaustralian.com.au/news/world/cambodian-bridge-victims-died-from-electric-shocks/story-e6frg6so-1225960410939

មើលវាពុតធ្វើយំ ដូចមែនទែនអញ្ចឹង! មេឃាតករញីឈ្មោល កំពុងពុតធ្វើយំដើម្បីបំភាន់ភ្នែកមហាជនកុំឱ្យសង្ស័យថាខ្លួននៅពីក្រោយខ្នងនៃការសំលាប់បំបិទមាត់ពួកក្រុមក្មេងស្ទាវ ក្រុមបងតូចបងធំនៃអង្គការឧក្រិដ្ឋជនសំងាត់អេស-អូ-វ៉ាយ

នេះជាអាស័យដ្ឋានអ៊ីនថឺនិតស្តីពីអា ហ៊ុន-សែន បញ្ជូឱ្យកងកំលាំងប្រដាប់អាវុធសំលាប់រង្គាលព្រះសង្ឃ និងហ្វូងបាតុករយ៉ាងសាហាវឃោរឃៅនៅខែកញ្ញាឆ្នាំ ១៩៩៨

http://il.youtube.com/watch?v=wzBWG3Uj4JM&feature=related

http://www.youtube.com/watch?v=sb7cawCPp2c

មេឃាតករញីឈ្មោលចេះយំ ផែនដីក្រឡាប់ចាក់ទេដឹង?

ហ៊ុន-សែន អនុវត្តផែនការ ក៩,ជាអ្នកសំរួលដល់អង្គការឧក្រិដ្ឋជនសំងាត់បាក់គី (១៩៩១-១៩៩៧) បង្កើតអង្គការឧក្រិដ្ឋជន សំងាត់ អេស-អូ-វ៉ាយ(១៩៩៧-២០០៣) ជាមេបង្រ្កាប សំលាប់ហ្វូងបាតុករស៊ីវិលខ្មែរនៅខែកញ្ញា១៩៩៨ ជាមេអង្គការឧក្រិដ្ឋជនសំងាត់អាវខៀវ (១៩៩៧-បច្ចុប្បន្ន) និងជាមេ ឃាតករសំលាប់

ស្លាប់អស់ជិត ៤00នាក់ នៅកោះពេជ្រនាខែវិច្ឆិការ ២០១០ ដោយ ប្រើល្បិចឆក់ខ្សែភ្លើងបាក់ស្ពាន រត់ផ្អើលជាន់គ្នាស្លាប់។ ប្រព័ន្ធ ឃោសនាក្នុងដៃផ្សាយកុហក់យ៉ាងម៉េចក៏បាន បើអ្នកក្នុងស្រុក តវ៉ា ប្រើកងកំលាំងប្រដាប់អាវុធ ឃាតករសំងាត់ សំលាប់ ឬប្រើតុលាការចាប់ដាក់គុក តើនរណាហ៊ាននិយាយថា ឆក់ខ្សែភ្លើងស្លាប់? គ្រប់ប្រព័ន្ធឃោសនាស្រុកខ្មែរ ទាំងភាសាខ្មែរ និងអង់គ្លេស សុទ្ធតែជាឧបករណ៏នយោបាយ របស់ ហ៊ុន-សែន ទាំងអស់ បើមិនបំរើ ហ៊ុន-សែន គឺមានតែជាប់គុក ដោយចោទថា ផ្សាយពត៌មានមិនពិត និងត្រូវបានសំលាប់ យ៉ាងសាហាវ។

បំបិទមាត់ពួកក្មេង ស្មាវ ពួកក្រុមបងតូចបងធំនៃអង្គការឧក្រិដ្ឋជនសំងាត់ អេស-អូ-វ៉ាយ អស់ ជិត៤00នាក់ នៅកោះពេជ្រនៅខែ វិច្ឆិកា ២០១០ ដើម្បីចៀងវាងនៅ "យប់យូរសុបិន្តច្រើន" នាំឱ្យបែករឿងសំងាត់។ បោក អង្គការសហប្រជាជាតិ បង្កើតតុលាការសាលាក្តីខ្មែរក្រហម កាត់ទោសពួកខ្មែរ ក្រហមដូចតុលាការយួនកាត់ទោសខ្មែរក្រហមឆ្នាំ១៩៧៩ ដើម្បី លាងទោសកំហុសបទឧក្រិដ្ឋឈ្លានពានរបស់យួនកំមុយនីស្ត៍ ថែមទាំងបានជំនួយលុយដុល្លាដ៏ ច្រើនចែកគ្នាចាយយ៉ាងសប្បាយហ៊ឺហា គ្រាន់តែសំដែង ល្ខោនកាត់ទោសតែប៉ុណ្ណោះ។

http://www.cchrcambodia.org/admin/media/report/report/english/CCHR%20Report%20-%20The%20Koh%20Pich%20Tragedy.%20One%20Year%20on,%20Questions%20Remain%20(ENG).pdf

សំណើចពិឃាត

ប៊ុន-រ៉ានី: បងខំប្រឹងយំអោយចេញទឹកភ្នែកទៅ!

ហ៊ុន-សែន: បងចេះតែសំលាប់មនុស្ស បងពិតជាមិនចេះយំទេ តើបានទឹកភ្នែកមកពីណាទៅ?

ប៊ុន-រ៉ានី: យកកូនកន្សែងជូតបន្ទំទៅ ទើបសំដែងល្ខោនពុតធ្វើយំសម! មើលពួកសារពត៌មានវាមើលយើងហ្ន៎!

ហ៊ុន-សែន: ដើម្បីសំរេចបេសកកម្មរំលាយជាតិខ្មែរបាន បងមានតែធ្វើតាមគំនិតអូនទៅចុះ! (មើលរូបខាងលើ)

Hun-Sen's Killing crimes and genocide crimes against humanity

http://www.youtube.com/watch?gl=IL&feature=related&hl=en&v=wzBWG3Uj4JM

http://www.youtube.com/watch?v=_IH9Zh24EXw

http://ki-media.blogspot.com/2011/09/hun-sens-crime-against-humanity.html

http://www.youtube.com/watch?v=j-voBgXdhlE (Secret Criminal Organization of Black Uniform)

សមិទ្ធិផលរបស់ ហ៊ុន-សែន នៅក្នុងការសំរេចបេសកកម្មរំលាយជាតិខ្មែររបស់ក្រុងហាណូយគឺមានដូចខាងក្រោមនេះ

ហ៊ុន-សែន ជាមេភេរវករ បោកគ្រាប់បែក មុខរដ្ឋសភាថ្ងៃ ៣០មិនា១៩៩៧ វាយប្រហារលើពួកបាតុករស៊ីវិល និងលើរូបលោកសមរង្ស៊ី ជាមេដឹកនាំគណៈបក្សប្រឆាំងនៅមុខរដ្ឋសភា **គណៈបក្សប្រជាជនកម្ពុជា យកឃាតកម្ម និងភេរវកម្មធ្វើជាឧបករណ៍គ្រប់គ្រងប្រទេសដើម្បីសំរេច បេសកកម្ម រំលាយជាតិសាសន៍របស់ក្រុងហាណូយ** ។ នេះជា **ល្បិចសំលាប់មួយគំរៀម១000**

http://www.youtube.com/watch?v=DmDPWrMCn48&feature=related

http://editorials.cambodia.org/2008/03/cambodia-infamous-grenade-attack-still.html

http://www.garella.com/rich/grenehrl.htm

ហ៊ុន-សែន ជាមេឧក្រិដ្ឋជនសង្គ្រាម ធ្វើរដ្ឋប្រហារនៅថ្ងៃ ៥-៦ ខែកក្កដា ឆ្នាំ ១៩៩៧ ដើម្បីកំទេចភាពរាំងស្ទះនៅក្នុងការអនុវត្តសន្ធិសញ្ញាព្រំដែន ខ្មែរ-យួន ឆ្នាំ ១៩៩៨២-១៩៨៣ និង ១៩៨៥ និងបន្តអនុវត្តយុទ្ធសាស្ត្រលេបទឹកដីខ្មែរ រំលាយជាតិសាសន៍ខ្មែរ

http://www.seasite.niu.edu/khmer/ledgerwood/july_56_1997_events.htm

http://www.youtube.com/watch?v=u-pAksDMmgU

http://www.youtube.com/watch?v=P6jVFJYElc0

http://www.seasite.niu.edu/khmer/ledgerwood/july_56_1997_events.htm

ច្បាប់អន្តរជាតិនៅឯណា? សិទ្ធិមនុស្ស តំលៃមនុស្សជាតិ និងលិទ្ធិប្រជាធិបតេយ្យនៅឯណា? តើអា ហ៊ុន-សែន បានផ្តល់ផលប្រយោជន៍អ្វីខ្លះដល់សហគមន៍អន្តរជាតិ បានជាសហគមន៍អន្តរជាតិមិនត្រឹមតែមិនចាប់អា ហ៊ុន-សែន ទេ ថែមទាំងឃិបឃិតជាមួយអា ហ៊ុន-សែន បង្កើតតុលាការសាលាក្តីខ្មែរក្រហមកាត់ទោសសំដែងល្ខោនលាងបទឧក្រិដ្ឋឈ្លានពាន អោយ យួនកំមុយនិស្ត៍ និងផ្តល់ជំនួយដល់ **ហ៊ុន-សែន** ទៀត? តើ **ហ៊ុន-សែនះ** ឱ្យប៉ុន្មានភាគរយ?

ឧក្រិដ្ឋកម្មប្រឆាំងនឹងសាសនារបស់ អា ហ៊ុនសែន និង គណៈបក្សប្រជាជនកម្ពុជា

នេះជាអាស័យដ្ឋានអ៊ីនធឺនិតស្តីពីសកម្មភាពកងកំលាំង ប្រដាប់អាវុធរបស់អា ហ៊ុន-សែន វាយបង្រ្កាប និង សំលាប់ហ្វូងបាតុកម្មរបស់ព្រះសង្ឃ នៅខែ កញ្ញា ឆ្នាំ ១៩៩៨ នៅទីក្រុងភ្នំពេញ

http://www.hrw.org/news/2009/01/21/vietnam-halt-abuses-ethnic-khmer-mekong-delta

http://vi-media.blogspot.com/2010/01/hun-xens-cops-hunting-khmer-krom-monks.html

http://www.hrw.org/news/2007/12/20/cambodia-ensure-safety-buddhist-monks

http://il.youtube.com/watch?v=opfPLoKms_U

http://www.youtube.com/watch?v=opfPLoKms_U&NR=1

http://www.youtube.com/watch?v=_IH9Zh24EXw

http://www.youtube.com/watch?v=utAyYQBObLw&feature=related

សំលាប់ វាយសំពង ទាត់ធាក់ព្រះសង្ឃខ្មែរបែបយ៉ាងនេះ! នេះឬជា **ជាតិ សាសនា ព្រះមហាក្សត្រ** របស់អា ហ៊ុនសែន?

ព្រះសង្ឃមួយអង្គ ត្រូវបានពួកក្រុមអង្គការឧក្រិដ្ឋជនសំងាត់ អេស-អូ-វ៉ាយ វាយបែកឈាម ថ្ងៃ២០ ខែមេសា ឆ្នាំ ២០០៧ បន្ទាប់ចូលរួមបាតុកម្មនៅមុខស្ថានទូតវៀតណាមនិង សហរដ្ឋអាមេរិក។

ក្រុមព្រះសង្ឃធ្វើបាតុកម្មមុខស្ថានទូតយួន ត្រូវបានកងកំលាំងប្រដាប់អាវុធចាប់ដាក់ក្នុងឡាន។

http://www.hrw.org/en/node/79437/section/7

http://www.hrw.org/news/2009/01/21/vietnam-halt-abuses-ethnic-khmer-mekong-delta

ឧក្រិដ្ឋកម្មប្រល័យពូជសាសន៍របស់ អា ហ៊ុនសែន និង គណៈបក្សប្រជាជនកម្ពុជា

http://www.youtube.com/watch?v=wzBWG3Uj4JM&feature=player_embedded

http://www.youtube.com/watch?v=wzBWG3Uj4JM

http://www.youtube.com/watch?v=rovjo_T328E

http://hengpov.wordpress.com/

http://ki-media.blogspot.com/2006/08/hun-sens-dirty-jobs-heng-pov-reveals.html

http://ki-media.blogspot.com/2006/08/transcript-and-original-statement-of.html

ឧក្រិដ្ឋកម្មជន្លៀសប្រជាជន និងប្លន់ដីធ្លីរបស់ របស់ អា ហ៊ុនសែន និង គណៈបក្សប្រជាជនកម្ពុជា

http://www.youtube.com/watch?v=v9p_ILKEdjY&feature=related

http://www.youtube.com/watch?v=DfIjrBdcHMI&feature=related

http://www.youtube.com/watch?v=AQsha2tGm5I&feature=related

http://www.youtube.com/watch?v=qGBPtccFE6w&feature=related

http://khmerization.blogspot.com/2012/01/savagery-and-violence-by-phnom-penh.html

http://www.youtube.com/watch?v=1aIlFeLJCkk&feature=related

http://www.youtube.com/watch?v=Qs41SHumX9I&feature=related

http://www.youtube.com/watch?v=qGBPtccFE6w&feature=related

៥-ធ្វើចារកម្ម តាមដាន ស៊ើបការណ៍ យកពត៌មាន ប្រមូលពត៌មានអោយគណៈប្រជាជនកម្ពុជាៈ

ពួកក្រុមបងតូចបងធំ ពួកក្មេងអាណាថា ពួកក្រុមជនអន្ធពាល និងពួកសមាជិកនៃអង្គការឧក្រិដ្ឋជនសំងាត់ អេស-អូ-វ៉ាយ ត្រូវបានប្រើសំរាប់តាមដានសភាពការណ៍ ហេតុការណ៍ សកម្មភាពជីវិតផ្ទាល់ខ្លួនរបស់ប្រជាជនខ្មែរ ថាតើប្រជាជនខ្មែរ គ្រួសារជនជាតិខ្មែរនីមួយៗមានអ្វីខ្លះ? មានសមាជិកប៉ុន្មាននាក់? សមាជិកគ្រួសារនីមួយៗប្រកបមុខរបរអ្វីខ្លះ? នៅទីកន្លែងណាខ្លះ? ចូលផ្ទះ និងចេញពីផ្ទះនៅម៉ោងប៉ុន្មាន? រកប្រាក់ចំណូលបានមួយថ្ងៃប៉ុន្មាន? មានទំនាក់ទំនងជាមួយនរណាខ្លះ? មានសក្តិឋានៈ មុខតំណែង និងតួនាទីប៉ុនណា? មានពាក់ព័ន្ធពួកបក្សប្រឆាំងឬទេ? មានខ្នងបង្អែកប៉ុនណា? នៅក្នុងជួរស៊ីវិល ឬកងកំលាំងប្រដាប់អាវុធ? សក្តិប៉ុន្មាន ផ្កាយប៉ុន្មាន? មានកាំភ្លើងនៅក្នុងផ្ទះឬទេ? ពាក់ព័ន្ធនឹងអង្គការណាខ្លះ? ការតាមដានត្រូវបានធ្វើឡើងតាមក្រុមបងតូចបងធំនិមួយៗនៅប្រចាំតាមតំបន់នីមួយៗ ហើយសកម្មភាពតាមដានស៊ើបអង្កេតត្រូវបានធ្វើឡើងជាប្រចាំថ្ងៃ ជារៀងរាល់ថ្ងៃ រាល់ខែ រាល់ឆ្នាំ ដោយមានការផ្លាស់ប្តូរវេនម៉ោងគ្នា ចែកពេលវេលាគ្នាតាមដាន ប្តូរក្រុមគ្នាចល័តតាមការចាត់តាំងរបស់ថ្នាក់លើ និងការចង្អុលទិសរបស់អាជ្ញាធរមូលដ្ឋានដែនដី។ ដោយសារតែពួកក្រុមបងតូចបងធំ ពួកសមាជិក នៃអង្គការឧក្រិដ្ឋជនសំងាត់ អេស-អូ-វ៉ាយ មានតួនាទីរកលុយចំណូលអោយបក្ស និងថ្នាក់លើផងនោះ ការតាមដានស៊ើបការណ៍ ស៊ើបអង្កេត ឃ្លាំមើល គឺជា **ឱកាសរកលុយពិសេស** តាមជោគជតាហេងស័យរបស់ក្រុមនីមួយៗរបស់ពួកគេ ទៅតាមលទ្ធភាពជាក់ស្តែង និងសមត្ថភាពរបស់ពួកគេផងដែរ ហើយការរកលុយនេះគឺធ្វើបានទៅតាមឱកាសហុចអោយ មិនថាលួចឆក់ប្លន់នៅតាមផ្ទះទេ សូម្បីតាមថ្នល់ ក៏ពួកគេធ្វើ ដោយមិនប្រកាន់ពេលវេលា ឬទីកន្លែងណានេះទេ ក្រុមអង្គរក្ស ហ៊ុន-សែន និងក្រុមបងតូចបងធំ ពួកអេស-អូ-វ៉ាយ តាមដានខ្ញុំតាមផ្ទះលើដងផ្លូវទេពផននៅឆ្នាំ២០០៣ ២០០៤ ២០០៥ និង ២០០៦ មុនចាប់ខ្ញុំដាក់គុកព្រៃស គឺ ពេលពួកវាឃើញពួកអ្នកដំណើរ ឬស្រីៗជិះមូតូ ពាក់មាស ពេជ្រ ជាប់នឹងខ្លួន ពួកវាចាប់ផ្តើមធ្វើសកម្មឆក់ឬ ក៏ប្លន់តែម្តង ដូចជាឆក់កាបូប ឆក់លុយឆក់គ្រឿងអលង្ការរបស់របររបស់ពួកអ្នកដំណើរ ពេលខ្លះធ្វើអោយ មានគ្រោះថ្នាក់ដល់ពួកអ្នកដំណើរដួលម៉ូតូក្បែរស្លាប់ក៏មាន និងប្លន់ម៉ូតូក្បែរផ្ទះខ្ញុំស្ទើរតែរៀងរាល់ថ្ងៃ តែពួកប៉ូលីសមិនអើរពើអ្វីឡើយព្រោះគោរពតាមបញ្ជាបក្សដាក់ទិសអោយរកចំណូលបែបយ៉ាងនេះ។

៦-បំផុសពត៌មាន ប្រឌិតឈុតល្ខោន បំផ្លើងហេតុការណ៍ និងអនុវត្តល្បិចឆ្កែព្រួសរបស់អា ហ៊ុន-សែនៈ

គណៈបក្សប្រជាជនកម្ពុជាដែលស្ថិតនៅក្រោមការដាក់ទិស និងដឹកនាំតំរង់ទិសរបស់រដ្ឋាភិបាលក្រុងហាណូយ

ដែលជាប្រទេសកំមុយនីស្ដ៏ផ្ដាច់ការតាមដានគ្រប់គ្រងជីវភាពជីវិតផ្ទាល់ខ្លួនរបស់ប្រជាជន ប៉ុន្តែដោយសារពួកមេដឹកនាំយួនកំមុយនីស្ដមានការស្ទាត់ជំនាញខាងសិល្បៈសង្រ្គាម ពួកវាបានប្រើប្រព័ន្ធបណ្ដាញចារកម្មគ្រប់គ្រងដឹកនាំពពួកឆ្កែយ៉ាងល្អ បើឆ្កែមួយណាមិនចេះព្រុស មិនស្ដាប់បង្គាប់ និងមិនចេះខាំសំលាប់ប្រជាជនខ្មែរ ត្រូវបានយួនដកតំណែង ចាប់ដាក់គុកដូចជាលោក ប៉ែន-សុវណ្ណ ជាគំរូស្រាប់ ឯលោក ចាន់-ស៊ី ត្រូវបានសំលាប់។ ដូច្នេះនៅក្នុងចំណោមឆ្កែយួនទាំងអស់ យួនបានសំរេចជ្រើសរើសឆ្កែអាណាថាគ្មានទីពឹងមកបង្វឹកបង្ហាត់ បង្រៀនអោយចេះព្រុស និងចេះខាំសំលាប់រាស្ត្រខ្មែរ។ បន្ទាប់ពីធ្វើការពិសោធន៏ពួកក្រុមឆ្កែជាច្រើនក្បាលអស់រយៈពេលជាច្រើនឆ្នាំមក **ពួកមេដឹកនាំយួនកំមុយនីស្ដក៏សំរេចជ្រើសរើសអា ហ៊ុន-សែន ដែលជាឆ្កែអាណាថា ជាចោរលួចខ្សាក់ភ្នែកមួយក្បាល រត់ចូលព្រៃ គ្មានទីជំរក គ្មានចំណីអាហារ មកបង្វឹករហូតដល់អា ហ៊ុន-សែន ពូកែខាងព្រុស និងប្រសព្វខាងខាំសំលាប់ប្រជារាស្ត្រខ្មែរ អោយធ្វើជាមេដឹកនាំរដ្ឋាភិបាលអាយ៉ង**។ នៅក្នុងការគ្រប់គ្រងប្រជាជនខ្មែរតាមបែបសង្គមសត្វព្រៃដូចរឿងភាគបុរាណចិន ដែលយកអំពើឃាតកម្ម ភេរវកម្ម ទារុណកម្ម ការលួចឆក់ប្លន់ជីវិត,,,,,,,មកធ្វើជាឱ្យឧបករណ៏គ្រប់គ្រងប្រជាជនខ្មែរយ៉ាងណែនក្នុងដៃនោះ។ រដ្ឋាភិបាលអាយ៉ងបានបន្ថែមប្រព័ន្ធបណ្ដាញចារកម្ម និងឧបករណ៏ចារកម្មអាសន្យាណ្ឌូទំនើប រួមជាមួយនិងយុទ្ធសាស្ត្រឆ្កែព្រុសដើម្បីសំរេចបេសកកម្មរំលាយជាតិខ្មែររបស់ក្រុងហាណូយអោយបានឆាប់ជាទីបំផុត ហើយបានពាក់អាវលិទ្ធិប្រជាធិបតេយ្យ យកបក្សប្រាឆាំងជាឧបករណ៏បោកប្រាស់យកជំនួយសហគមន៏អន្តរជាតិ និងកំចីបរទេសទៅបំប៉នសេដ្ឋកិច្ចយួន និងចិញ្ចឹមប្រជាជនយួនអោយរស់នៅយ៉ាងសំបូរសប្បាយធ្វើជាម្ចាស់លើប្រជាជាតិខ្មែរ យកប្រជាជនខ្មែរធ្វើជាទាសករលើទឹកដីរបស់ខ្លួន ហើយយួនចង់ចាប់ ចង់កាប់សំលាប់ និងលក់ដូរបានស្រេចតែចិត្ត ដោយគ្រាន់តែពាក់អាវប្រជាធិបតេយ្យ និងប្រើប្រាស់ល្បិចឆ្កែព្រុស គឺអាចបោកប្រាស់សហគមន៏អន្តរជាតិយកប្រាក់ជំនួយអន្តរជាតិ យកប្រាក់កំចី និងបោកប្រាស់អង្គការសហប្រជាជាតិ ឱ្យបង្កើតតុលាការសាលាក្ដីខ្មែរក្រហមកាត់ទោសលាងកំហុសលាងបទឧក្រិដ្ឋឈ្លានពានរបស់យួនយ៉ាងងាយស្រួលបំផុត មិនដឹងថាពួកសហគមន៏អន្តរជាតិ អង្គការសហប្រជាជាតិ ល្ងង់គិតមិនយល់ ឬក៏ពួកអស់នេះបាន ទទួលផលប្រយោជន៏អ្វីមួយពីអា ហ៊ុន-សែន និងយួន ហើយពុតធ្វើជាល្ងង់ដើម្បីប្តូរយកផលប្រយោជន៏។ ការប្រើល្បិចឆ្កែព្រុសនេះ ក្រៅពីប្រព័ន្ធឃោនាវិទ្យុ ទូរទស្សន៏ កាសែតទស្សនាវដ្ដី ពួកកងកំលាំងប្រដាប់អាវុធរបស់រដ្ឋាភិបាលអាយ៉ងនោះ នៅមានពួកក្រុមអង្គការឧក្រិដ្ឋជនបាក់គីអេស-អូ-វ៉ាយ និងអាវខ្មៅ អោយជួយស្រែកព្រុសបន្ថែមលើវត្ថុបំណងដែលពួកគេចង់បាន។ ដូចជាអា ហ៊ុន-

សែន បានចាត់អោយលោក ភុន-ភាព ចោទសម្តេចក្រុមព្រះនរោត្តមរណឫទ្ធិ ដោយឥតសមហេតុផល http://www.youtube.com/watch?v=LHRIMXUdyLA&feature=related ហើយ ធ្វើរដ្ឋប្រហារក្តាប់អំណាចរួចហើយនោះ អា ហ៊ុន-សែន ព្រួយបារម្ភខ្លាចបែករឿងសំងាត់ ក៏ប្រើល្បិច សំលាប់លោក ភុន-ភាព ដោយប្រើចិត្តសាស្រ្តមិនអោយពួកខ្មែរក្រហមដែលចុះចូលភ្ញាក់ផ្អើលនោះ បានប្រើ ប្រាស់ពួកក្រុមបងតូចបងធំ ពួកក្រុមជនអន្តពាល ពួកសមាជិកនៃអង្គការឧក្រិដ្ឋជនសំងាត់អេស-អូ-វ៉ាយ និងពួកកងកំលាំងប្រដាប់អាវុធរបស់រាជរដ្ឋាភិបាលផ្សាយព្រុសក្រៅផ្លូវការថា លោក ភុន-ភាព ស្លាប់ហើយ ការព្រុស ផ្សាយនេះគឺធ្វើឡើង សព្វទីកន្លែង និងធ្វើគ្រប់រូបភាពទាំងអស់ដូចជាដើរតួជាម៉ូតូឌុប កម្មករ អ្នករត់ឡានតាក់ស៊ី ពួកកងកំលាំងប្រដាប់អាវុធ រហូតដល់ពួកមន្ត្រីរាជការ,,,,,,,ហើយទីបំផុតក៏បង្ហាញ រូបភាពបទសម្ភាសរបស់លោកភុន-ភាព តាមទូរទស្សន៏ទ-ទ-ក ដើម្បីធ្វើពួកខ្មែរក្រហមដែលចុះចូលលែង ផ្តោតអារម្មណ៏លើលោកភុន-ភាព,,,,,,,, បន្ទាប់មកលោក ភុន-ភាពត្រូវបានសំលាប់បំបិទមាត់ ហើយក៏លែង មានប្រជាជននឹកគិតដល់ពីរឿងនេះទៀត ,,,,,,,នៅករណីធ្វើឃាតលោកគីម-សុខា មិនបានសំរេច គឺនៅតាម ដងវថីផ្លូវស្តុបទេពផន នៅពេលលោកគីម-សុខា បានជិះឡានសំដៅមកផ្ទះ ពួកគណ:បក្សប្រជាជនកម្ពុជា បានរៀបចំឡានដឹកដែកដើម្បីបុកសំលាប់លោក គិម-សុខា និងរៀបចំពួកកំលាំងអង្គការឧក្រិដ្ឋជនសំងាត ់អេស-អូ-វ៉ាយ ដើម្បីសំដែងល្ខោនក្នុងរឿងនេះ ដោយដើរតួជាអ្នករត់ម៉ូតូឌុប ជាកម្មករ ជាជាងជុសជុល ម៉ូតូកង់ ជាមនុស្សឆ្លងកាត់ទីកើតហេតុ ជាប៉ូលីស ដែលនៅទីនោះដែរ ជាប្រជាជននៅជិតក្បែរៗនោះ,,,,, រងចាំងសំដែងឈុតឃាតកម្ម,,,,,,,ជាជាងកាត់សក់ ជាអ្នកមកកាត់សក់ មកជុសជុលម៉ូត,,,,,,,,ពេលឡាន របស់លោក គិម-សុខា មកជិតដល់ផ្ទះ ឡានដឹកដែកក៏បើកសំរុកមកបុកឡានលោកគីម-សុខា តែមកបញ្ចិត ធ្វើអោយលោក គិម-សុខា មានឱកាសចុះពីឡាន ហើយរត់ចូលផ្ទះ,,,,,,ពេលនោះប្រជាជនចោមរោមមើល ក៏មានអ្នកមកសួរនាំអំពីទីកើតហេតុនោះ,,,,,,,,, ក្រុមពួកសំដែងល្ខោនក៏ស្ទុះមកសំដែនល្ខោនក៏ចេញមកបក ស្រាយពីអំពើឃាតកម្មអោយទៅជារឿងគ្រោះថ្នាក់ចរាចរ,,,,,ពេលប្រជាជនចង់និយាយការពិត ត្រូវបានពួក កងកំលាំងប្រដាប់អាវុធ កំលាំងអង្គការឧក្រិដ្ឋ ជនសំងាត់អេស-អូ-វ៉ាយ ចេញមកគំរៀមកំហែង សំឡុតថា"ចេះដឹងស្អី! ពួកគេនៅទីនោះដែរ! ពួកគេឃើញ ហេតុការណ៏ដែរ! កុំមកនិយាយមួលបង្កាច់! កុំមកចេះដឹងរឿងគេ ចង់នាំរឿងដាក់ខ្លួនហ្អី!" ពេលនោះ មានទាំងអ្នកដកកាំភ្លើងខ្លីចេញពីចង្កេះ សំញើញចេញក្រៅអាវ ហើយពោលថា "សាច់មិនបានស៊ី ចង់យក ឆ្អឹងព្យួរករហ្អី! ខ្លះទៀតពោលថា

"អ៊ីងឯងចេះដឹងស្អី ចង់ងាប់ហ្អេះ! ចេះដឹងរឿងគេសម្បើមណាស់!" ពេល នោះប្រជាជនដែលឃើញហេតុការណ៍ ប្រែក្លាយស្ងាត់ស្ងៀម ចូលផ្ទះរៀងៗខ្លួន ហើយលោក គិម-សខា ខ្លួនឯងក៏មិនហ៊ាននិយាយថាជាគ្រោះឃាតកម្មទេ ហើយបែរជារក្សាភាពស្ងៀមស្ងាត់ទៅវិញ។ និយាយអោយខ្លីនៅក្នុងការប្រើល្បិចឆ្កែព្រុសនេះ គណៈបក្សប្រជាជនកម្ពុជាបានពឹងផ្អែកលើក្រុមពួកបងធំបងតូច ក្រុមពួកអង្គការឧក្រិដ្ឋជនសំងាត់អេស-អូ-វ៉ាយ ជាជាងពួកក្រុមកងកំលាំងប្រដាប់អាវុធ និងពួកក្រុមសំងាត់ដទៃៗទៀត បើអា ហ៊ុន-សែន ចង់បានព្យុះពន្យុះភ្លៀង ចង់អោយសប្រែជាខ្មៅ ចង់អោយខ្មៅប្រែជាស គឺតាមតែអំពើចិត្តរបស់វា គឺចាត់អោយក្រុមទាំងនេះទៅព្រុសសព្ទទីកន្លែង ព្រុសតាមការកំណត់របស់ថ្នាក់លើ និងព្រុសហើយព្រុសទៀត ព្រុសដដែលៗ ដោយពួកវាដើរតួសំដែងថា ពួកវានៅទីកើតហេតុនោះដែរ ពួកវាបានឃើញ បានរងគ្រោះ បានឮ បានដឹងហេតុការណ៍នៅទីនោះដែរ។ បើរឿងឃាតកម្មនយោបាយវិញ ពួកវាផ្សាយថារឿងប្លន់សំលាប់ ដូចជាករណីរឿង ឃាតកម្មលើរូបលោក ឱម-រដ្ឋសាឌី ត្រូវបានអា ហ៊ុន-សែន ចាត់ពួកអង្គការឧក្រិដ្ឋជនសំងាត់អេស-អូ-វ៉ាយ រួមជាមួយក្រុមកងកំលាំងប្រដាប់អាវុធផងដែរ បានផ្សព្វផ្សាយជាថារឿងប្លន់ទូរស័ព្ទ ដែលខ្លះដើរតួជាអ្នកឧប ជាអ្នកប្រមឹក ជាអ្នកបំរើ ជាកម្មករ ជាស្រីឡង់សេ ជាមន្ត្រីរាជការ,,,,,,,ផ្សាយហើយផ្សាយទៀត ធ្វើសព្វទីកន្លែង បើប្រជាជនណាហ៊ានតវ៉ា គឺត្រូវបានពួកវាគំរាមសំលាប់ ឬចាប់ដាក់គុក ឬត្រូវបានសំលាប់យ៉ាងវេទនា,,,,,,,, ដូចករណីរឿងអា ហ៊ុន-សែន បានចុះអនុសញ្ញាបំពេញបន្ថែមជាមួយយួន (Additional Convention) នៅខែតុលា ឆ្នាំ ២០០៥ ទទួលស្គាល់និងការពារសន្ធិសញ្ញាថ្ងៃទី ១៨ ខែកុម្ភៈ ឆ្នាំ ១៩៧៩ ស្តីពីសន្តិភាព មិត្តភាព និងកិច្ចសហប្រតិបត្តិការរវាងលោក ហេង-សំរិន និងលោក ផាន់-វ៉ាន់ឌុង កិច្ចព្រមព្រៀងស្តីពីដែនទឹកប្រវត្តិសាស្ត្រថ្ងៃទី សន្ធិសញ្ញាថ្ងៃទី ៧ ខែកក្កដា ឆ្នាំ ១៩៨២ សន្ធិសញ្ញាស្តីពីគោលការណ៍ដំណោះស្រាយជំលោះព្រំដែននៅថ្ងៃទី ២០ ខែកក្កដា ឆ្នាំ ១៩៨៣ និងសន្ធិសញ្ញាស្តីអំពីការលុបបំបាត់ព្រំដែនរវាងសាធារណៈរដ្ឋប្រជាមានិតកម្ពុជា និងសាធារណៈរដ្ឋសង្គមនិយមវៀតណាមថ្ងៃទី ២៧ ខែធ្នូ ឆ្នាំ១៩៨៥ (The Treaty of People's Republic of Kampuchea on 27th December 1985; please read Website ------>
http://www.cfcambodge.org/Doc/Dec131005A.pdf

http://www.youtube.com/watch?v=coLolWfMFsQ

http://books.google.co.th/books?id=BZPgB2CZOl8C&pg=PA167&lpg=PA167&dq=Cambodia-Vietnam+treaty+in+1979&source=bl&ots=WtGnV5jIDI&sig=7uTcuJqxdL0JANk6dsTQCE2QwjU&

hl=en&sa=X&ei=eeP7TqrTI8bsrAftub10&ved=0CDMQ6AEwAw#v=onepage&q=Cambodia-Vietnam%20treaty%20in%201979&f=false

http://www.khmerinstitute.org/articles/boraletterII.htm

http://www.khmerinstitute.org/articles/art09.html

http://www.dur.ac.uk/resources/ibru/publications/full/bsb5-2_amer.pdf

http://www.cfcambodge.org/Doc/Dec131005A.pdf

http://sokheounpang.wordpress.com/2009/11/21/cambodia-does-lose-land-to-vietnam-the-twisted-traitorous-svar-kim-hong/

https://www.dur.ac.uk/resources/ibru/publications/full/bsb5-2_amer.pdf

http://www.scribd.com/doc/18661239/Border-Conflicts-Between-Cambodia-and-Vietnam

http://www.khmerinstitute.org/docs/Doc%20Notes%20on%20Cambodia%20Boundary%20Maps%20Nov%202005.pdf

http://sokheounpang.files.wordpress.com/2009/11/doc-notes-on-cambodia-boundary-maps-nov-2005.pdf

ដើម្បីទទួលស្គាល់ជាចំហរ អនុវត្ត និង ការពារនៅរាល់សន្ធិសញ្ញាខុសច្បាប់អស់ទាំងនេះ ហ៊ុន-សែន បានចាប់រាល់ពួកអ្នកដែលហ៊ានរិះគន់ ដាក់គុកព្រៃស រួមមានលោក គិម-សុខា លោក ប៉ា ងួនទាង លោក ម៉ម-សណង់ដូ និងលោក រុងឈុន ដោយចោទថា ផ្សាយពត៌មានមិនពិត ដើម្បីអនុវត្តន៏យុទ្ធសាស្រ្ត សំលាប់មួយគំរៀមមួយពាន់ និងល្បិចឆ្កែ ព្រុសរបស់ខ្លួន ដូចវាព្រុសថាយួនរំដោះលើរឿងពិតដែល យួនឈ្លានពានលុកលុយខ្មែរនាឆ្នាំ ១៩៧៩ សូមមើល

http://peacecorpsonline.org/messages/messages/467/2042320.html

http://editorials.cambodia.org/2006/02/seeing-through-hun-sen.html

http://www.sophanseng.info/cambodia/brief-history-of-vietnamese-expansionism-vis-a-vis-cambodia/

http://www.country-data.com/cgi-bin/query/r-2226.html

http://domnengkhmer.blogspot.com/2011/03/re-18-march-1970-destruction-of.html

http://www.topix.com/forum/city/honolulu-hi/T3D52JB406E7GO024

http://books.google.co.th/books?id=tW_eEVbVxpEC&pg=PA794&lpg=PA794&dq=General-Van+Tien+Dung+assault+Cambodia&source=bl&ots=pwikCj0pb8&sig=oUoFyxUyx8qI1A2oSkb22

wtkRCM&hl=en&sa=X&ei=cVn8ToSgFMzIrQfOoNnvDw&ved=0CEMQ6AEwBw#v=onepage&q=General-Van%20Tien%20Dung%20assault%20Cambodia&f=false

http://www.upi.com/Top_News/Special/2010/09/24/Cambodian-politician-gets-prison-sentence/UPI-55031285325040/

http://ki-media.blogspot.com/2010/09/key-dates-sam-rainsy-saga.html

http://news.bbc.co.uk/2/hi/asia-pacific/4552054.stm

http://www.youtube.com/watch?v=4bgQjL38TOs&feature=plcp&context=C38fafc0UDOEgsToPDskLPM_e3PJ1GRcggvXZjUaDK

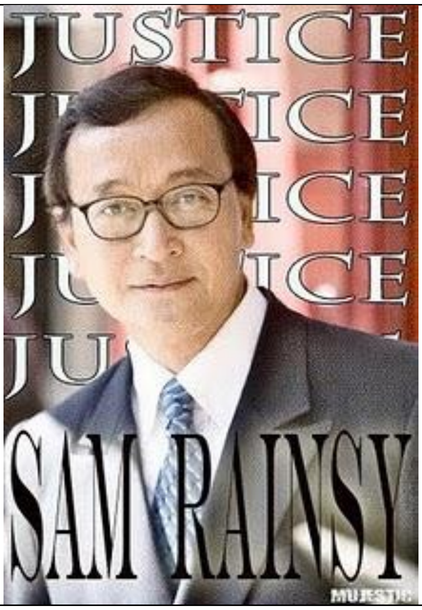

ដូចគ្នាផងដែរ ប្រជាជនខ្មែរនៅខេត្តស្វាយរៀងទៅដកបង្គុលព្រំដែនយួនឈ្លានពាន ត្រូវបានគណៈបក្សប្រជាជនកម្ពុជាចាប់ដាក់គុក ហើយកាត់ទោសលោក សម-រង្ស៊ី អោយជាប់គុកជាច្រើនឆ្នាំដើម្បីធ្វើអោយលោក សម-រង្ស៊ី មិនមានឱកាសចូលរួមបោះឆ្នោត ហើយថ្មីៗនេះលោក សម-រង្ស៊ី ត្រូវបានតុលាការកាត់ទោសអោយជាប់គុក ចំនួន ១០ ឆ្នាំ សូមមើល
http://www.youtube.com/watch?v=lrjrajpKo_Y

http://www.upi.com/Top_News/Special/2010/09/24/Cambodian-politician-gets-prison-sentence/UPI-55031285325040/
http://ki-media.blogspot.com/2010/09/key-dates-sam-rainsy-saga.html
http://news.bbc.co.uk/2/hi/asia-pacific/4552054.stm ទាំងនេះសបញ្ជាក់ថារាល់គ្រប់ល្បិចឆ្កែព្រុសរបស់អា ហ៊ុន-សែន គឺគ្មាននរណាតវ៉ាបានឡើយ បើអ្នកណាមិនជឿ មិនឯកភាព មិនស្របតាមការព្រុសបំភ្លៃការពិតរបស់វា គឺត្រូវតែស្លាប់ ត្រូវបានសំលាប់ ត្រូវបានចាប់ដាក់គុក ត្រូវបានកៀបសង្កត់ដោយមធ្យោបាយផ្សេងៗ ហើយគ្រប់ប្រព័ន្ធឃោសនាគឺជាឧបករណ៍នយោបាយរបស់អា ហ៊ុន-សែន ទាំងអស់ ទាំងភាសាខ្មែរ ទាំងភាសាបរទេស ដូចជាទូរទស្សន៍បាយ័ន្ត អប្សរា ទទក,,,,,,វិទ្យុ,,,,,,,,កាសែត Cambodian Dail, Phnom Penh Post…….និងកាសែតម៉ាហ្វីយ៉ាឈ្មោះកាសែតរស្មីកម្ពុជា,,,,,,,,,,,,,,,,,,,,,,,,,,,,,,

http://www.ask.com/wiki/Drugs_in_Cambodia គឺសុទ្ធតែផ្សាយនៅអ្វីដែលគណៈបក្សប្រជាជនកម្ពុជាចង់បាន ,,,,,ពួកកាសែតអគតិអស់ទាំងនេះច្រើនតែជាពួកក្រុមអង្គរក្សជាអ្នកសរសេរតាមដែលអា ហ៊ុន-សែន ចង់បានដូចក្មេងបៀមដៃលេងបាយលុកបាយឡ ហើយសារពត៏មានណាដែលមិនស្របនឹងពួកវា ប្រពន្ធ័ឃោសនាដែលមិនស្របតាមអា ហ៊ុន-សែន គឺ មិនអាចឈរជើងនៅកម្ពុជាបានឡើយ,គឺត្រូវបានសំលាប់ និងត្រូវបានចាប់ដាក់គុកតាមតែក្បាលចិត្តរបស់អា ហ៊ុន-សែន ។ ក្រៅពីនេះក្រុមបងតូចបងធំ ក្រុមជនអន្ធពាល និងពួកសមាជិកអង្គការឧក្រិដ្ឋជនសំងាត់អេស-អូ-វ៉ាយ ត្រូវបានប្រើសំរាប់សំដែងល្ខោន ប្រឌិតរឿង ប្រឌិតហេតុការណ៏ទៅតាមដែលគណៈបក្សប្រជាជនកម្ពុជាចង់បានតែប៉ុណ្ណោះ ដូចជាករណីធ្វើបាតុកម្មស៊ីវិលបង្រ្កាបបាតុកម្មពួកប្រឆាំងនៅខែកញ្ញា ឆ្នាំ ១៩៩៨ និង ការធ្វើបាតុកម្មស៊ីវិលវាយដុតបំផ្លាញស្ថានទូតថៃប្រចាំក្រុងភ្នំពេញនៅខែ មករា ឆ្នាំ ២០០៣,,,,,,,,,,,,សមដូចលោកកែន-ចំរើន ប្រធានអេស-អូ-វ៉ាយ បាននិយាយថា "***រឿងហេតុគ្រប់យ៉ាងគឺសុទ្ធតែជាឆាកល្ខោន ដែលពួកមេដឹកនាំរបស់គណៈបក្សប្រជាជនជាអ្នកបង្កើតឡើងទាំងអស់ អ្នកបង្កើតឆាកល្ខោនគឺជាមេដឹកនាំរបស់ គណៈបក្សប្រជាជនកម្ពុជា ចំណែកឯអ្នករងគ្រោះគឺប្រជាជន និងអ្នកប្រព្រឹត្តិ***"។ ព្យុះកំណាចសព្វយ៉ាងគឺកើត ចេញពីយួនកំមុយនិស្ត៏ទាំងអស់ ដូចជាយួនប្រើល្បិចបែកបាក់គ្នាបង្កើតចេញជាសង្រ្គាមវៀតណាមសំលាប់ប្រជាជាតិខ្មែរកម្ពុជាក្រោមអស់ជិត៤លាននាក់ បោកយកលុយជំនួយពីមហាអំណាចសូវៀត សហរដ្ឋអាមេរិក និងចិន មកកសាងប្រទេសយួន ហើយថែមទាំងបង្កើតខ្មែរក្រហមសំលាប់ជាជនជាតិខ្មែរអស់ជិត៣លាន ហើយឈ្លានពានខ្មែរបន្តសង្រ្គាមសំលាប់ខ្មែររាប់សិបឆ្នាំ ទីបំផុតបោកបញ្ឆោតអង្គការសហប្រជាជាតិអោយបង្កើតតុលាលាការសាលាក្តីខ្មែរក្រហមកាត់ទោសលាងកំហុស លាងបទឧក្រិដ្ឋឈ្លានពានរបស់យួនជំនួស តុលាការយួនឆ្នាំ ១៩៧៩ ដែលធ្លាប់បានកាត់ទោសខ្មែរក្រហមរួចទៅហើយតែសំដែងម្តងទៀតដើម្បីបិទបាំងអំពើឧក្រិដ្ឋកម្មដែលយួនបានសំលាប់ជនជាតិខ្មែរ បិទផ្លាកខ្មែរក្រហមជាឃាតករជំនួសយួនទៅវិញ ហើយ អង្គការសហប្រជាជាតិប្រៀបបីដូចជាក្តាន់រមាំងដែលយួនបោកប្រាស់តែប៉ុណ្ណោះ។

ចំពោះរឿងឃាតកម្មនយោបាយ និងរឿងប្លន់ជីវិតមនុស្ស អា ហ៊ុន-សែន តែងតែប្រើប្រាស់ពួកក្រុមកងអគ្គឃាតពិសេសនៃអង្គការឧក្រិដ្ឋជនសំងាត់អាវឈុតខ្មៅ ចំណែកឯរឿង ឃោសនាបំផុសបំផ្លែងពត៏មានប្រើល្បិចផ្គែព្រុសគឺអា ហ៊ុន-សែន ប្រើប្រាស់ពួកក្រុមបងតូចបងធំ ពួកក្រុម ជនអន្ធពាល

ការប្រៀបធៀបរវាងស្ថាប័នឆ្មាំក្រហមរបស់ លោក ម៉ៅ-សេទុង និង អង្គការឧក្រិដ្ឋជនសំងាត់ អេស-អូ-វ៉ាយ របស់ ហ៊ុន-សែន

ឆ្មាំក្រហមត្រូវបានបង្កើតឡើងដោយលោក ម៉ៅ-សេទុង នៅខែកក្កដា ឆ្នាំ១៩៦៦ ក្នុងសម័យមហាបដិវត្តន៍វប្បធម៌

http://mike-servethepeople.blogspot.com/2008/08/battle-for-chinas-present-mao-and.html

អង្គការឧក្រិដ្ឋជនសំងាត់ អេស-អូ-វ៉ាយ ត្រូវបាន បង្កើតឡើងដោយ ហ៊ុន-សែន ខែកក្កដា ឆ្នាំ ១៩៩៧

មេស្ថាបនិកអង្គការឧក្រិដ្ឋជនសំងាត់ អេស-អូ-វ៉ាយ ដើម្បីពង្រឹងអំណាចគណៈបក្សប្រជាជនកម្ពុជា

បុព្វហេតុរបស់លោក ម៉ៅ-សេទុង បដិវត្តន៍វប្បធម៌ បំបាត់ពិភពលោកចាស់ បង្កើតពិភពលោកថ្មី គឺបំបាត់រាល់គំនិត វប្បធម៌ ប្រពៃណី និងទំនៀមទំលាប់ចាស់។

បុព្វហេតុរបស់ ហ៊ុន-សែន លក់ជាតិទឹកដី សំលាប់ រាស្ត្រ សំរេចបេសកកម្មរំលាយជាតិខ្មែររបស់ក្រុង ហាណូយ។ ពិធីពាក់មេដៃឱ្យឆ្កែដែលកាត់ដីឱ្យយួន។

Thursday, January 30, 2003 S.O.Y burned Thai embassy http://www.corkscrew-cxballoon.com/03/01/2xxx/part2.html

http://www.sjsu.edu/faculty/watkins/cultrev.htm

http://somleng.com/topic/lao-meng-khin/

http://www.youtube.com/watch?v=1aIlFeLJCkk&feature=related

http://news.bbc.co.uk/2/hi/asia-pacific/2709261.stm

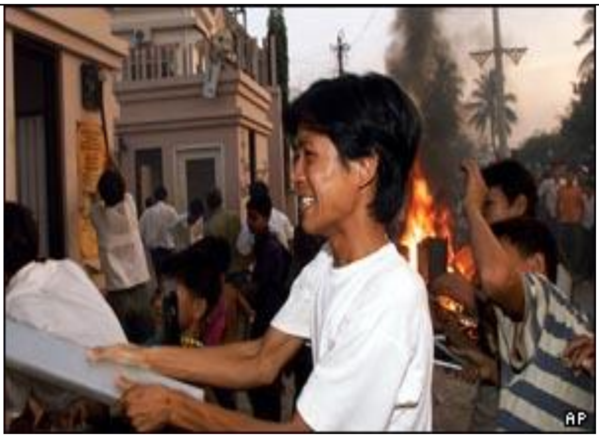

http://www.gettyimages.com/detail/3430609/Hulton-Archive

https://www.msu.edu/course/iss/325/stein/revolt.htm

Cultural struggle meant smashing the “four olds” (old ideas, old culture, old habits, old customs). Secret Criminal Organization called S.O.Y meant smashing Anti-party, steal, rob, kidnap, illegal drug trafficking and human trading , kill Khmer people and Anti-party member activists for getting the Special Money Earning that CPP give them after achieved the mission of CPP.

ពួកសមាជិកនៃអង្គការឧក្រិដ្ឋជនសំងាត់អេស-អូ-វ៉ាយ ដែលពួកអស់ទាំងនេះពូកែព្រុសលើស សត្វឆ្កែទៅទៀត ព្រុសហើយព្រុសទៀត ព្រុសទាំងយប់ទាំងថ្ងៃ ព្រុសស្រែកជេរឥតចេះហត់ ព្រុសដដែលៗ រហូតដល់ប្រជាជនជឿពួកវា ហើយបើហ៊ានតវ៉ា គឺពួកវាសំលាប់បំបិទមាត់ ឬត្រូវបានចាប់ដាក់គុកដោយ ចោទពីបទផ្សាយពត៌មានមិនពិត ហើយការព្រុសស្រែកដដែលៗនេះគឺមានការផ្លាស់ប្តូរវេនម៉ោងគ្នា និង បែង ចែកជាក្រុមពង្រាយសព្វទីកន្លែងទៅលើរឿងសំខាន់ៗដែលអា ហ៊ុន-សែន យល់ថាជាការចាំបាច់។ ការប្រើ ល្បិចឆ្កែព្រុសនេះ អា ហ៊ុន-សែន ប្រើគ្រប់ប្រភេទមនុស្សចាប់តាំងពីក្មេងស្ទាវមិនទាន់គ្រប់អាយុ រហូតដល់ មនុស្សចាស់ជរា មានទាំងមនុស្សស្រីមនុស្សប្រុស ដែលក្លែងភេទគ្រប់មុខរបរដូចជាអ្នករត់ម៉ូតូឌុប អ្នកធាក់ ស៊ីក្លូ អ្នករត់តាក់ស៊ីស អ្នកលក់ដូរ អ្នកកាសែត គឺគ្រប់ប្រភេទមនុស្សទៅតាមគោលដៅដែលពាក់ព័ន្ធ។ អា ហ៊ុន-សែន ប្រើល្បិចឆ្កែព្រុសគ្រប់មធ្យោបាយដែលវាមាននៅក្នុងដៃ ដើម្បីប្រឌិតរឿងដែលអា ហ៊ុន-សែន ចង់បាន គឺព្រុសរហូតដល់ព្រឹត្តិការណ៍ក្លែងក្លាយប្រែក្លាយជាការពិត រហូតដល់ប្រជាជនត្រូវតែជឿសិន បើមិន ជឿគឺមានបញ្ហា គឺថាដើម្បីជោគជ័យ ត្រូវតែប្រើយុទ្ធសាស្ត្រឆ្កែព្រុស ដែលអា ហ៊ុន-សែន តែងតែព្រុសឥត ឈប់ឈរទៅលើរឿងដដែលៗ **ដូចជារឿងយួនឈ្លានពានប្រទេសខ្មែរ អា ហ៊ុន-សែន ព្រុសអោយទៅជាយួន រំដោះខ្មែរ ថែមទាំងព្រុសបោកប្រាស់អង្គការសហប្រជាជាតិអោយបង្កើតតុលាការសាលាក្តីខ្មែរក្រហម កាត់ ទោសលាងកំហុសអោយយួន ប្រែក្លាយបទឧក្រិដ្ឋប្រល័យពូជសាសន៍ បទឧក្រិដ្ឋឈ្លានពានរបស់យួន អោយ ក្លាយជាយួនមានគុណលើខ្មែរគឺជាមហាជោគជ័យដ៏ធំបំផុតរបស់យួនក្នុងការសំរេចយុទ្ធសាស្ត្រលេបទឹកដីខ្មែរ**

គឺពួកគេប្រកាន់ ទ្រឹស្តីមួយដែលថា "**ព្រុសមួយពាន់ដង អោយតែគេជឿមួយដង គឺមានន័យថាជោគជ័យ**"។

៣-អង្គការឧក្រិដ្ឋជនសំងាត់អាវខ្មៅឈុតខ្មៅ *(Secret Criminal Organizaton Of The Black Uniform)*: *http://www.youtube.com/watch?v=j-voBgXdhlE&feature=related*

អង្គការឧក្រិដ្ឋជនសំងាត់អាវខ្មៅ ឬឈុតខ្មៅ គឺជាអង្គការឧក្រិដ្ឋជនសំងាត់ផ្លូវការមួយរបស់គណៈបក្សប្រជាជនកម្ពុជា ដែល ហ៊ុន-សែន ខ្លួនឯង ត្រូវបានហៅអង្គការនេះថា "**ក្រុមកងអត្តឃាតពិសេស**"។ អង្គការឧក្រិដ្ឋជនសំងាត់អាវឈុតខ្មៅនេះ ត្រូវបានបង្កើតឡើងដោយរដ្ឋាភិបាលក្រុងហាណូយ។ នៅក្នុងផែនការលេបត្របាក់ទឹកដីខ្មែរ និង រំលាយជាតិសាសន៍ខ្មែរនៅក្នុងល្បឿនលឿនជាអតិបរិមារតោមក្បួនយុទ្ធសាស្រ្តរបស់លោក ហូរ-ជីមិញ។ បើតាមលោក គិម-វ៉ាន់សាន អតីតជាមេបនយួន បានបញ្ជាក់ប្រាប់ខ្ញុំនៅបន្ទប់ ៣២ អាគារអា នៃគុកព្រៃស នាខែតុលា និងវិច្ឆិការ ឆ្នាំ ២០០៦ ថា "ពួកអាអាវខ្មៅនេះគឺត្រូវបានរដ្ឋាភិបាលក្រុងហាណូយបង្កើតឡើងដោយប្រមូលពួកក្មេងកំព្រាដែលមានអាយុចាប់ពី ៥ឆ្នាំ ទៅ ១០ឆ្នាំ

យកទៅបង្វឹកបង្ហាត់បង្រៀនសិល្បៈក្បាច់គុណនិនច្បា និងយុទ្ធសាស្ត្រដាកកុងរហូតដល់ពួកគេធំពេញវ័យ។ មិនត្រឹមតែប៉ុណ្ណោះពួកគេថែមទាំងត្រូវបានបង្រៀននៅជំនាញយុទ្ធសាស្ត្រយោធា និងជំនាញប៉ូលីសទៀតផង ហើយពួកគេស្ទាត់ជំនាញខ្លាំងណាស់ក្នុងការវាយប្រហារសំលាប់មនុស្ស ពួកគេបានប្រើប្រាស់ដៃជើងធ្វើជាអាវុធនៅក្នុងការវាយប្រហារសំលាប់មនុស្សដែលជាគោលដៅរបស់ពួកមេដឹកនាំ និងចេះប្រើប្រាស់នៅរាល់គ្រប់ប្រភេទអាវុធដែលនៅក្បែរជិតខ្លួនពួកគេ ដូចជាចោលកាំបិត គាប់ដែកគោល គាប់ដែកកេះ គាប់ដុំថ្ម ប្រើប្រាស់ដំបង ដាវ កាំបិតគ្រប់យ៉ាង ចោលលំពែង គប់ខ្នោះដៃចោលពីចំងាយដែលសូម្បីតែស្រី១ដែលនៅក្នុងក្រុមពួកអាវឈុតខ្មៅក៏ចេះគាប់ខ្នោះពីចំងាយទៅកាំកង់ម៉ូតូរបស់មនុស្សដែលកំពុងជិះម៉ូតូធ្វើអោយដួលម៉ូតូចាប់បានយ៉ាងងាយបំផុត ក្រៅពីនេះ ពួកក្រុមសមាជិកនៃអង្គការឧក្រិដ្ឋជនសំងាត់អាវឈុតខ្មៅថែមទាំងចេះ ប្រើប្រាស់កាំភ្លើងខ្លី កាំភ្លើងវែង កាំភ្លើងស្វ័យប្រវត្តិ និងអាវុធទំនើប១គ្រប់ធុន ហើយពួកគេអាចលោតចុះពីលើផ្ទះជាន់ទី៣ ចុះមកក្រោមដោយគ្មានគ្រោះថ្នាក់ និងអាចឡើងជញ្ជាំងនៃអាគារខ្ពស់១ដើម្បីលួចធ្វើឃាតមនុស្ស។ នៅក្នុងចំណោមពួកអាវខ្មៅចំនួន ១០០០ នាក់ ដែលត្រូវបានបញ្ចប់ការហ្វឹកហាត់ហើយនោះ រដ្ឋាភិបាលក្រុងហាណូយបានជ្រើសរើសចំនួន ២០០នាក់ ទៅ ៣០០នាក់ ដើម្បីបញ្ចូលទៅក្នុងក្រុម មួកមួកបា (ក្រុមអាវឈុតខ្មៅពិសេសរបស់អង្គការឧក្រិដ្ឋជនសំងាត់អាវឈុតខ្មៅរបស់យួន)។ លើសពីនេះទៅទៀត គឺរដ្ឋាភិបាលក្រុងហាណូយបានបង្ហាត់បង្រៀនដល់ពួកគេអោយចេះនិយាយភាសាខ្មែរ ចេះអក្សរសាស្ត្រ ព្រមទាំងប្រពៃណីទំនៀមទំលាប់ខ្មែរដល់ពួកក្រុមអាវឈុតខ្មៅរហូតដល់ពួកគេចេះចាំអាចប្រើការបានហើយ ទើបរដ្ឋាភិបាលក្រុងហាណូយយកពួកគេទៅចាក់ថ្នាំម្យ៉ាងធ្វើអោយប្រែពណ៌សំបុរស្បែកពីសអោយទៅជាខ្មៅដូចពណ៌សំបុរស្បែករបស់ជនជាតិខ្មែរនៅតាមជនបទ ហើយដល់ដំណាក់កាលចុងក្រោយបំផុត ទើបរដ្ឋាភិបាលក្រុងហាណូយដឹកបញ្ជូនពួកគេមកកាន់ប្រទេសកម្ពុជា។ ពួកអង្គការឧក្រិដ្ឋជនសំងាត់អាវខ្មៅ ឬឈុតខ្មៅ នេះដំបូងឡើយគឺមានតែលោក ហុក-ឡង់ឌី ទេ ហើយពួកគេធ្វើជាអង្គរក្សរបស់លោក ហុក-ឡង់ឌី និងបំរើការអោយលោកយ៉ាងមានប្រសិទ្ធិភាពបំផុត ទើបធ្វើអោយ ហ៊ុន-សែន មានការព្រួយបារម្ភ និងមានការច្រណែនរួមទាំងភ័យខ្លាចឥទ្ធិពលអំណាចរបស់លោក ហុក-ឡង់ឌី កើនឡើងនោះ ទើប ហ៊ុន-សែន សំរេចចិត្តទទូចសុំពួកក្រុមអង្គការឧក្រិដ្ឋជនសំងាត់អាវខ្មៅ ឬឈុតខ្មៅខ្លះមកធ្វើជាអង្គរក្សរបស់ខ្លួនដោយយកលេសព្រួយបារម្ភពីបញ្ហាសន្តិសុខផ្ទាល់ខ្លួន ហើយទីបំផុតនៅក្នុងឆ្នាំ ១៩៩៧ រដ្ឋាភិបាលក្រុងហាណូយបានបញ្ជូនពួកក្រុមអង្គការឧក្រិដ្ឋជនសំងាត់អាវខ្មៅ ឬឈុតខ្មៅយ៉ាងច្រើនសន្ធឹកមកជួយជ្រោងជ្រែង និងជួយធ្វើកិច្ចការអោយ

ហ៊ីង-ប៊ុនហៀង ជាមេឃាតករស្រេកឈាមស្រេកដុល្លា និងជាមនុស្សជំនិតរបស់ **ហ៊ុន-សែន** ។ ស្បែកចាក់ថ្នាំមិនដូចស្បែកខ្មែរទេ

អង្គការឧក្រិដ្ឋជនសំងាត់អាវខ្មៅ ឬឈុតខ្មៅ (The Secret Criminal Organizaton of the Black Uniform)

(http://www.youtube.com/watch?v=j-voBgXdhlE&feature=related)

នេះជាសកម្មភាពវាយប្លន់ប្រជាជននៅទីសាធារណៈកណ្តាលថ្ងៃរបស់ពួកក្រុមអង្គការឧក្រិដ្ឋជនសំងាត់អាវខ្មៅឬឈុតខ្មៅ ចុះទម្រមពេលយប់ និងនៅក្នុងទីអាថ៌កំបាំងនោះ តើទៅជាយ៉ាងណាទៅ?

គណៈបក្សប្រជាជនដើម្បីពង្រឹងអំណាច ពង្រីកឥទ្ធិពលក្ដោបអំណាចអោយបានណែនក្នុងដៃ និងកំចាត់ពួកគណៈបក្សប្រឆាំង និងពួកអ្នកដែលមាននិន្នាការប្រឆាំង ពួកឥស្សរៈជនខ្មែរ វីរៈជនខ្មែរ ពួកអ្នកជាតិនិយមខ្មែរ និងពួកអ្នកដែលមិនដើរតាមគន្លងត្រីវិស័យរបស់រដ្ឋាភិបាលក្រុងហាណូយ មិនថាក្នុងបក្ស ឬក្រៅបក្សឡើយដើម្បីសំរេចឱ្យបាននូវផែនការរំលាយជាតិសាសន៍ខ្មែរទៅអនាគត ព្រោះថាបើកំទេចពួកអស់ទាំងនេះបានគឺប្រៀបបីដូចជាបំផ្លាញសរសរទ្រូងរបស់ខ្មែរបានអញ្ចឹង។ ដើម្បីក្ដោបអំណាច ពង្រីកអំណាច និងពង្រឹងអំណាចរបស់រដ្ឋាភិបាលអាយ៉ងរបស់ខ្លួននៅប្រទេសកម្ពុជា និងលេបត្របាក់ប្រទេសកម្ពុជា និងរំលាយជាតិសាសន៍ខ្មែរតាមយុទ្ធសាស្រ្តគឺង្គក់តាមបែបដូចប្រទេសឡាវ មានន័យថាមិនដូរឈ្មោះប្រទេសកម្ពុជាទេ ប៉ុន្តែដូរជនជាតិខ្មែរតាមវិធីនយោបាយសមានកម្ម ដោយសំលាប់ជនជាតិខ្មែរតិច១ សំលាប់តក់១ តែសំលាប់ជាតិខ្មែររយៈពេលយូរគឺសំលាប់បានច្រើន ហើយសហគមន៍អន្តរជាតិមិនសង្ស័យ មិនចាប់អារម្មណ៍ ថែមទាំងឱ្យជំនួយ និងឱ្យលុយកម្ចីដល់រដ្ឋាភិបាលអាយ៉ងដើម្បីពង្រឹងប្រព័ន្ធចារកម្ម និងពង្រីកបណ្ដាញឧក្រិដ្ឋជន បណ្ដាញឃាតករភេរវករអោយធំធាត់ខ្លាំងក្លាថែមទៀត និងប្រើនយោបាយឆុងសាច់ឈាមជាតិសាសន៍ បង្កាត់ពូជសាសន៍ យួន-ខ្មែរ ហើយចាត់ទុកកម្ពុជាគ្រាន់តែជាខេត្តដ៏សំបូរស្ដុកស្ដម្ភមួយរបស់ប្រទេសវៀតណាម ទើបរដ្ឋាភិបាលក្រុងហាណូយបែងចែកក្រុមអាវយុតខ្មៅជា ៣ផ្នែកគឺ ក្រុមអាវខ្មៅរបស់លោក ហុក-ឡង់ឌីក្រុមអាវខ្មៅរបស់ ហ៊ុន-សែន និងក្រុមអាវខ្មៅរបស់នាយកដ្ឋានអន្តរាគមន៍របស់ក្រសួងមហាផ្ទៃ។ ចំពោះហ៊ុន-សែន វិញ ទោះបីជារដ្ឋាភិបាលក្រុងហាណូយផ្ដល់ដល់គាត់នៅពួកក្រុមអាវយុតខ្មៅចំនួនច្រើនប៉ុណ្ណឹងក៏នៅតែ ហ៊ុន-សែន មិនស្កប់ស្កល់ឡើយ ហើយ ហ៊ុន-សែន បានប្រមូលពួកអង្គរក្សហ្វឹកហាត់បន្ថែមបញ្ចូលទៅក្នុងក្រុមអាវយុតខ្មៅបន្ថែម។ នៅក្នុងប្រទេសកម្ពុជា សមាជិកក្រុមអាវយុតខ្មៅសុទ្ធតែមានកាត និងប័ណ្ណពិសេស រួមទាំងសំបុត្របេសកកម្មពិសេស។ ចំពោះកាត និង ប័ណ្ណពិសេសនោះមានពណ៌ផ្ទៃមេឃ គឺជាកាតដែលមានទំហំតូចប៉ុន ២ធ្នាប់ដៃ ម្ខាងមានរូបថត ហ៊ុន-សែន និងម្ខាងទៀតមានរូបភាពឃាតករអាវយុតខ្មៅ ដែលបញ្ជាក់នៅមុខតំណែងអង្គរក្ស អត្តលេខសំគាល់ខ្លួន ហើយនេះគឺត្រូវបានតំរូវអោយស៊កចូលទៅក្នុងចង្កេះខោ (Source[A4]) នៅពេលជួបឧបសគ្គ ឬការរាំងស្ទះនៅក្នុងដំណើរបំពេញបេសសកម្ម ឬក៏ឧប្បត្តិហេតុផ្សេង១ជាមួយពួកអាជ្ញាធរដែនដី ទើបពួកអង្គរក្សអាវយុតខ្មៅបង្ហាញកាតពិសេសពណ៌ផ្ទៃមេឃទំហំ២ធ្នាប់ដៃនេះ ហើយនិយាយគំហ៊កទៅមេដឹកនាំអាជ្ញាធរដែនដីថា **"សូមអស់លោកជួយសំរួលដំណើរបេសកកម្មរបស់យើងខ្ញុំផង!"** ពេលនោះអាជ្ញាធរដែនដី មិនត្រឹមតែមិនចាប់ចងពួកអាវយុតខ្មៅ

ប៉ុណ្ណោះទេ ថែមទាំងជួយសំរួលសព្វបែបយ៉ាង ដូចជាជួយលុបបំបាត់ភស្តុតាង បំបាត់ស្លាកស្នាម គំរៀម កំហែង ឬសំលាប់សាក្សី និងឧបត្ថម្ភដល់ពួកក្រុមអាវយុតខ្មៅនៅអ្វីដែលជាតំរូវការចាំបាច់នោក្នុងដំណើរ បេសកកម្មទៀតផង។ ពួកអង្គការឧក្រិដ្ឋជនសំងាត់អាវយុតខ្មៅនេះគឺមិនត្រឹមតែដើរតួនាទីត្រឹមតែជា អង្គរក្សរបស់ ហ៊ុន-សែន លោក ហុក-ឡង់ឌី និងថ្នាក់ដឹកនាំកំពូល១របស់គណៈបក្សប្រជាជនកម្ពុជាតែ ប៉ុណ្ណោះទេ គឺថែមទាំងជាប៉ូលីស ទាហ៊ាន ប៉េអ៊ឹមទៀតផង ដោយពួកគេមានជាប់មកជាមួយនៅ កាត ឬ អត្តសញ្ញប័ណ្ណជាប៉ូលីស ទាហ៊ាន និងកងរាជអាវុធហត្ថនៅជាប់នឹងខ្លួនដើម្បីផ្លាស់ប្តូររូបភាព ភេទ និងប្តូរ ឯកសណ្ឋានតាមកាលៈទេសៈចាំបាច់។ អង្គការឧក្រិដ្ឋជនសំងាត់អាវយុតខ្មៅនេះ ត្រូវបានបង្កើតឡើងដោយ រដ្ឋាភិបាលក្រុងហាណូយ ហើយត្រូវបានប្រើប្រាស់នៅក្នុងគោលបំណងដូចខាងក្រោមនេះ

(១)-តាមដាន ស៊ើបការណ៍ យកពត៌មាន ប្រមូលពត៌មានទិន្នន័យផ្សេង១: ពួកសមាជិកអង្គការឧក្រិដ្ឋជន សំងាត់អាវយុតខ្មៅទាំងនេះត្រូវបានប្រើប្រាស់ដើម្បីធ្វើជាចារបុរស ស៊ើបអង្កេត តាមដាន ស៊ើបការណ៍ យកពត៌មានអំពីរាល់គ្រប់សកម្មភាពជីវិតផ្ទាល់ខ្លួនរបស់ពួកអ្នកជាតិនិយមខ្មែរ វរៈជនខ្មែរ ឥស្សរៈជនខ្មែរ ជនរួមជាតិខ្មែរ ពួកបក្សប្រឆាំង និងពួកអ្នកដែលមាននិន្នាការប្រឆាំង ឬមិនគាំទ្រគណៈបក្សប្រជាជនកម្ពុជា ព្រមទាំងថ្នាក់ដឹកនាំ និងសមាជិករបស់គណៈបក្សប្រជាជនកម្ពុជាដែលពួកគេសង្ស័យថាក្បត់ ឬមានបំណង ចង់ក្បត់បក្ស រួមទាំងពួកឈ្មួញក្នុងស្រុក ពួកអ្នកវិនិយោគទុន និងជនបរទេស,.,.,.,ហើយការតាមដាន ការស៊ើបការណ៍ ការស៊ើបសង្កេតនៃប្រព័ន្ធបណ្តាញចារកម្មរបស់ពួកសមាជិកអង្គការឧក្រិដ្ឋជនសំងាត់អាវ យុតខ្មៅនេះគឺប្រើសុទ្ធតែឧបករណ៍ចារកម្មអាសន្នឡាណូទំនើប សូមមើល ($\text{Source}^{Special}$) រួមជាមួយ បរិក្ខារជំនួយទំនើបបន្ថែមទៀតដូចជា កំព្យូទ័រទំនើប១ ទូរស័ព្ទ និងវិទ្យុទាក់ទងទំនើប១គ្រប់ធុន ប្រភេទ អាវុធប្រល័យមនុស្សគ្រប់យ៉ាង យានជំនិះប្រណិត១គ្រប់ធុន លិខិតបេសកកម្មរបស់ ហ៊ុន-សែន ឬក្រសួង ដែលពាក់ព័ន្ធ រួមទាំងកាត ឬអត្តសញ្ញណបណ្ណ័ពិសេសតូច១ប៉ុន២ផ្ទាប់ដៃសំរាប់លាក់ក្នុងចង្កេះខោដែលចេញ ឱ្យដោយ ហ៊ុន-សែន។ ពួកអស់នេះមិនត្រឹមតែតាមដានយកការណ៍ប៉ុណ្ណោះទេ ថែមទាំងប្លន់ជីវិត ឬសំលាប់ ផងដែរ ប្រសិនបើពួកគេយល់ថាជាការចាំបាច់នោះ។ ក្រៅពីនេះ ពួកសមាជិកអង្គការឧក្រិដ្ឋជនសំងាត់អាវ យុតខ្មៅនេះមានតួនាទីប្រមូលពត៌មាន ទិន្នន័យ និងធ្វើរបាយការណ៍អំពីសមិទ្ធិផលដែលគណៈបក្សប្រជាជន កម្ពុជាសំរេចជូនក្រុងហាណូយបាន ដូចជា ថាតើពួកគេកំទេចសត្រូវ ឬឧបសគ្គរបស់ក្រុងហាណូយបានប៉ុន្មាន? បញ្ចូលជនជាតិវៀតណាមបានប៉ុន្មាន? ជួយអ្វីខ្លះជនជាតិវៀតណាម និងពួកអ្នកវិនិយោគទុនវៀតណាម

និងអនុវត្តន៏ផែនការរំលាយជាតិសាសន៏ខ្មែរ បានដល់កំរិតណាហើយ? កិច្ចសហប្រតិបត្តិការរបស់គណៈបក្សប្រជាជនជាមួយជនជាតិវៀតណាម និងក្រុមពួកសមាជិកអង្គការឧក្រិដ្ឋជនសំងាត់អាវឈុតខ្មៅ ដើម្បីអនុវត្តផែនការលេបទឹកដីខ្មែរ និងរំលាយពូជសាសន៏ខ្មែរ ជាតិសាសន៏ខ្មែរ ប្រព្រឹត្តិទៅយ៉ាងដូចម្តេច? នរណាជាជនអសកម្មរារែកក្នុងការអនុវត្តន៏ផែនការរបស់ក្រុងហាណូយ? តើមូលហេតុអ្វីខ្លះនាំអោយរាំងស្ទះអាក់ខាននៅក្នុងការអនុវត្តន៏ផែនការរបស់រដ្ឋាភិបាលក្រុងហាណូយ? រាល់គ្រប់បណ្តាញចារកម្មទាំងអស់របស់គណៈបក្សប្រជាជនកម្ពុជា មានតែពត៏មានឧក្រិដ្ឋសំងាត់របស់អង្គការឧក្រិដ្ឋជនសំងាត់អាវឈុតខ្មៅដែលយកជាពត៏មានសំងាត់អាចយកជាការណ៏បាននោះ ព្រោះវាជាបណ្តាញចារកម្មសំងាត់ទំនើបរបស់អា ហ៊ុន-សែន ដែលជាអង្គការឃាតកម្មភេរវកម្មដែលបំពាក់ទៅដោយឧបករណ៏ចារកម្មអសន្សាណ្ណូទំនើបរបស់អា ហ៊ុន-សែន និងថ្នាក់ដឹកនាំជាន់ខ្ពស់របស់គណៈបក្សប្រជាជនកម្ពុជា ដែលត្រូវបានអា ហ៊ុន-សែន បានហៅអង្គការនេះ ជាផ្លូវការថា "**ក្រុមកងអត្តឃាតពិសេស**" (Death Squad) ដែលអា ហ៊ុន-សែន ទុកចិត្តអង្គការនេះជាទីបំផុតព្រោះថាពួកសមាជិកនៃអង្គការឧក្រិដ្ឋជនសំងាត់អាវឈុតខ្មៅសុទ្ធតែជាពួកឃាតករភេរវករដែលមានជំនាញត្រូវបានបង្វឹកដោយរដ្ឋាភិបាលក្រុងហាណូយ។ អា ហ៊ុន-សែន បានចំណាយលុយដ៏ច្រើនបំផុតទៅលើបណ្តាញចារកម្មសំងាត់ ជាពិសេសគឺអង្គការឧក្រិដ្ឋជនសំងាត់អាវឈុតខ្មៅតែម្តង ព្រោះពួកនេះត្រូវបានបែងចែកជាច្រើនក្រុម ច្រើនពួក អោយធ្វើការខុសៗគ្នាទៅតាមជំនាញ និងទេពកោសល្យរបស់ពួកគេ ដូចជា ពួកជំនាញខាងបង្កប់ឧបករណ៏ចារកម្ម លាក់កំបាំងវត្ថុចារកម្មសំងាត់ គ្រឿងបរិក្ខារអសន្សាណ្ណូទំនើប spy camera, spy electronics, Hidden Camera, Ip spy Camera, Network Ip Camera, Convert Serveillance Spy electronics, Spy Cam, Suveillance Camera, Bug, ……… ក្រុមតាមដានដែលមានជំនាញប្រើប្រាស់មូនីទ៏តាមដានដូចជា Computer Monitor, Cell phone Monitor ,,,,,,ក្រុមចារឃាតករ,,,,,,ក្រុមចារជំនួយ,,,,,,ក្រុមចារក្លែងភេទ,,,,,,ក្រុមចារត្រួសត្រាយឧបសគ្គ,,,,,,,ក្រុមចារបេសកកម្ម,,,,,,,, ហើយការតាមដានគោលដៅប្រមាញ់នីមួយៗនោះ អា ហ៊ុន-សែន តែងតែប្រើក្រុមចារជនទាំង ៥ គឺចារបុរសមនុស្សក្នុង ចារបុរសរនុក្នុង ប្រតិចារបុរស ចារបុរសមនុស្សរស់ និងប្រតិចារបុរស http://suntzusaid.com/book/13 ដែលបែងភាគជា៣ក្រុមគឺ ក្រុមទី១ ទៅតាមដានដែលបំពាក់ទៅដោយឧបករណ៏ចារកម្មអសន្សាណ្ណូទំនើប និងមានលិខិតបេសកកម្មពិសេសរួមទាំងកាតសំងាត់ផងរីឯក្រុមទី២គឺតាមដានក្រុមទី១ និងតាមដានគោលដៅប្រមាញ់ ព្រមទាំងជួយក្រុមទីមួយជាសំងាត់ ឬសំលាប់កំទេចក្រុមទី១ តាមបញ្ជាថ្នាក់លើ ចំណែកក្រុមទី៣ គឺតាមដានក្រុមទី១ និងក្រុមទី២ បើខុសប្រក្រតី

គឺសំលាប់កំទេចចោល ហើយនៅក្រុមនិមួយៗ តែងតែមានមនុស្សជាច្រើនផ្លាស់ប្តូរវេនគ្នាតាមដាន និងប្តូរគោលដៅតាមដានផងដែរ។ សូមបញ្ជាក់ថាក្រុម ចារបុរសទាំង៣ក្រុមនេះ គឺក្រុមទី១មិនស្គាល់ក្រុមទី២ទេ តែក្រុមទី២ស្គាល់ក្រុមទី១យ៉ាងច្បាស់។ ក្រុមទី២មិនស្គាល់ក្រុមទី៣ទេ តែក្រុមទី៣ស្គាល់ ក្រុមទី១ និងទី២ ហើយរងចាំសំលាប់ក្រុមទាំងពីរពេលមានបញ្ជាពីថ្នាក់លើ។ ចំណែកឯពួកក្រុមចារកិច្ច និង ក្រុមខ្លា-ស របស់កងកំលាំងប្រដាប់អាវុធ និងក្រុមអេស-អូ-វ៉ាយ តាមដានគោលដៅនោះដែរ។ មុនការចាប់ខ្លួនលោក ហេង-ពៅ កងកំលាំងប្រដាប់អាវុធរបស់អា ហ៊ុន-សែន បានចាប់ខ្លួនលោក អំ-សំខេង ហៅគង់-សុផល ជាប៉ូលីសនៅក្រសួងមហាផ្ទៃ មានឋានៈជាព្រឹទ្ធបាលទោ កើតថ្ងៃទី១៣ ខែមេសា ឆ្នាំ១៩៧០ មានមុខនាទីជាខ្លា-ស របស់លោក ស-ខេង។ លោក អំ-សំខេង តែងតែបានធ្វើរបាយការណ៏អំពីបទឧក្រិដ្ឋទាំងឡាយដែលលោកបានឃើញ ទៅអោយលោក ស-ខេង ជាពិសេសលោកបានធ្វើរបាយការណ៏អំពីឃាតកម្មដែល លោក ម៉ក់-ជីតូ លោក សុខ-ខេមរិន និង លោកសុងលី បានសំលាប់កូនប្រុសរបស់លោក សៃ-កែវ (ជាព្រឹទ្ធសភានៅពេលនោះ) នៅមុខសាលាគុយបា នៅថ្ងៃទី១ តុលា ឆ្នាំ១៩៩៥ ដែលនៅចំពេលនោះពួកគេកំពុងតែប្រជែងអំណាចជាមួយលោក ស-ខេង។ លោក ស-ខេង បានប្រាប់លោក អំ-សំខេង ថាគាត់នឹងដោះស្រាយរឿងនេះក្នុងពេលឆាប់ៗ។ តែក្រោយមក ពួកគេ និងលោក ស-ខេង បានត្រូវរ៉ូវគ្នា ហើយចំពេលដែលអា ហ៊ុន-សែន និងលោក ហុក-ឡង់ឌី តំរូវអោយចាប់ខ្លួនលោក ហេង-ពៅ នោះ ពួកគេត្រូវតែបង្កើតតួល្ខោនទំលាក់បទឧក្រិដ្ឋលើលោក ហេង-ពៅ ដូច្នេះពួកគេក៏ចាប់ខ្លួនលោក អំ-សំខេង នៅថ្ងៃទី ២៩ ខែមករា ឆ្នាំ ២០០៦ ដោយធ្វើទារុណកម្មលោក អំ-សំខេង ចំនួន ២ យប់ និង ៣ ថ្ងៃ ដូចជាឆក់នឹងដំបងឆក់វ៉ាយដំ យកស្បោងផ្លាស្ទិកគ្របក្បាលជ្រមុជទឹក យកដបផ្លាស្ទិកពេញដោយទឹកដាក់លើដើមទ្រូង រួចអុកជង្គង់រហូតដល់ក្អួតឈាម តែគ្មានស្នាមលើដើមទ្រូងគាត់ទេ ពួកកងកំលាំងប្រដាប់អាវុធបានវ៉ាយធ្វើទារុណកម្មគាត់រហូតដល់ម៉ោង ១២ យប់ គឺវ៉ាយសន្លប់ យកទឹកជះ ពេលគាត់ដឹងខ្លួន ពួកគេបន្តវ៉ាយទៀត រហូតដល់យប់ចុងក្រោយ ពួកគេនាំលោក អំ-សំខេង អោយជួបលោក យម-រាជ ហៅ ហង្ស-វុទ្ធី ហើយតំរូវអោយលោក អំ-សំខេង សារភាព ថាបានស្គាល់លោក យម-រាជ។ ពួកគេបានបង្ខំអោយលោក អំ-សំខេង សារភាពថា បានទទួលបញ្ជាពីលោក ហេង-ពៅ និងបានបាញ់លោក សុខ-សេដ្ឋាមុន្នី នៅឆ្នាំ ២០០៣ សូមអាន http://www.voanews.com/khmer-english/news/a-40-2006-09-18-voa2-90152597.html ។ បន្ទាប់ពីថត ខ្សែវីដេអូរួចហើយ ពួកគេបានបញ្ជូនលោក អំ-សំខេង ទៅកាន់

គុកព្រៃ-ស ប៉ុន្តែត្រូវបានដឹកចេញពីគុកទៅធ្វើទារុណកម្មម្តងទៀត នៅថ្ងៃទី ៣ ខែ កុម្ភៈ ឆ្នាំ ២00៦ ដោយសារតែវិដេអូថតលើកមុនមិនសម និងតំរូវអោយលោកអំ-សំខេង សារភាព និងថតវិដេអូម្តងទៀត ដោយវាយធ្វើទារុណកម្ម មិនសួរពីអ្វីឡើយ រហូតដល់លោក អំ-សំខេង បានអង្វរថា តើពួកបងចង់អោយខ្ញុំធ្វើអ្វី? សូមមេត្តាឈប់វាយខ្ញុំទៅ ទើបពួកគេយកកាមេរ៉ាវីដេអូមកថត ហើយបានប្រាប់ថា ថតលើកមុនមិនទំនងឆ្គងពេក ត្រូវតែថតម្តងទៀត។ ខ្ញុំលើកយកសំដីជនរងគ្រោះដែលស្ម័គ្រចិត្តនិយាយប្រាប់ខ្ញុំ មកសរសេរនេះ គឺខ្ញុំចង់បញ្ជាក់ថាច្បាប់អន្តរជាតិ និងអង្គការសហប្រជាជាតិមិនអាចជួយជនរងគ្រោះដែលត្រូវបានជាប់គុកយ៉ាងអយុត្តិធម៌ទេ គឺថាអង្គការសហប្រជាជាតិប្រៀបបីដូចសង្គមប្រជាជាតិមុនសម័យសង្គ្រាមលោកលើកទី២ ព្រោះថាប្រទេសវៀតណាមបង្កើតខ្មែរក្រហម សំលាប់ប្រជាជនខ្មែរ និងឈ្លានពានទឹកដីខ្មែរ រហូតដល់បច្ចុប្បន្នជនរងគ្រោះខ្មែរនៅតែគ្មានជំនួយពីអង្គការសហប្រជាជាតិ ពីសហរដ្ឋអាមេរិកទេ ផ្ទុយទៅវិញបែរជាឃើញអង្គការសហប្រជាជាតិបានឃុបឃិតជាមួយ ហ៊ុន-សែន បង្កើតតុលាការសាលាក្តីខ្មែរក្រហម កាត់ទោសលាងកំហុស លាងបទឧក្រិដ្ឋប្រល័យពូជសាសន៍ និងបទឧក្រិដ្ឋសង្គ្រាមរបស់យួនទៅវិញ មិនបានចាប់ ហ៊ុន-សែន ទៅផ្តន្ទាទោសទេ រហូតមកដល់ពេលបច្ចុប្បន្ននេះ។ ចំណែកសហរដ្ឋអាមេរិកវិញ ក៏មិនបានចាប់អាមេភេរវករឈ្មោះ ហ៊ុន-សែន យកទៅកាន់តុលាការដើម្បីផ្តន្ទាទោស ចាប់តាំងពីថ្ងៃ ហ៊ុន-សែន វាយប្រហារដោយគ្រាប់បែកដៃនៅថ្ងៃទី ៣0 ខែមិនា ឆ្នាំ ១៩៩៧ លើហ្វូងបាតុករសីវិលនៅមុខរដ្ឋសភា រហូតមកដល់ឆ្នាំ ២0១២ ប៉ុន្តែសហរដ្ឋអាមេរិកនៅ តែបន្តព្រុសថា "ប្រឆាំងភេរវកម្ម! ប្រឆាំងភេរវកម្ម!" រហូតមកដល់សព្វថ្ងៃនេះ។

http://www.youtube.com/watch?v=DmDPWrMCn48

http://hengpov.wordpress.com/

http://editorials.cambodia.org/2008/03/cambodia-infamous-grenade-attack-still.html

http://www.garella.com/rich/grenpost.htm

http://articles.cnn.com/1997-03-31/world/9703_31_briefs_cambodia_1_grenade-attack-sam-rainsy-phnom-penh?_s=PM:WORLD

ដោយសារ តែលុយច្រើនដឹសទ្ធីកដែលបានមកពីជំនួយ កំចីបរទេស លុយចំណូលថវិការជាតិ លុយលក់ធនធានធម្មជាតិ លុយរបរម៉ាហ្វីយ៉ា ដែលអា ហ៊ុន-សែន ទទួលបាន គឺយកមកចំណាយលើប្រព័ន្ធបណ្តាញចារកម្មដើម្បីក្តាប់ ពត៌មាននៅក្នុងដៃពង្រឹងអំណាច កំទេចពួកជាតិនិយមខ្មែរ ពួកអ្នកប្រឆាំង និងបង្កើនល្បឿនពន្លឿនសំរេច បេសកកម្មបេសកកម្មរំលាយជាតិខ្មែររបស់ក្រុងហាណូយ ។

(២)-កូរទឹកឱ្យល្អក់ដើម្បីចាប់ត្រី បង្កើតបញ្ហាក្នុងបញ្ហា ប្រឌិតល្បោនក្នុងល្បោនៈ ដោយបង្កើតចេញនៅភាពច្របូកច្របល់ វឹកវរចលាចល អសន្តិសុខ និងអស្ថេរភាពសង្គម បង្កើតចេញជាប្រតិមតិធ្វើអោយមានវិកលគំនិតក្នុងខួរក្បាលប្រជារាស្ត្រក្នុការវិភាគសភាពការណ៍ពិត និងមិនអាចថ្លឹងថ្លែងតថភាពនៃជំរៅនយោបាយ ។ ការចេញប្រតិបត្តិការប្លន់ជីវិតសំលាប់យ៉ាងសាហាវ មិនត្រឹមតែរកលុយចំណូលអោយបក្សប៉ុណ្ណោះទេ ប៉ុន្តែវាមានប្រយោជន៍នៅក្នុងការបង្ករអសន្តិសុខសង្គម និងអស្ថេរភាពសង្គម បង្ករភាពភ័យខ្លាចដល់ប្រជាជនខ្មែរមិនហ៊ាននិយាយស្តីអារកាត់នៅរឿងហេតុពិតដែលកើតមានជាក់ស្តែង ហើយសុខចិត្តដាំដើមគរ ធ្វើទឹងម៉ោងចាំចាប ដើម្បីរក្សាជីវិតអោយបានរស់ ហើយប្រជាជនម្នាក់ៗស្ទើរតែមិនហ៊ានចេញពីផ្ទះ (លើកលែងតែករណីចាំបាច់នោះ) ជាហេតុនាំអោយគណៈបក្សប្រជាជនធ្វើអ្វីៗស្រេចតែចិត្តនឹកឃើញ ឆ្លៀតឱកាសពង្រឹងអំណាច ពង្រីកឥទ្ធិពល កំចាត់ពួកអ្នកគាំទ្រឬសកម្មជនរបស់គណៈបក្សប្រឆាំង ដោយបាញ់សំលាប់ ឬក៏ចាប់ចងតាមចិត្តរបស់ពួកគេ ដោយគ្រាន់តែប្រើលេសចោទថាជាចោរ ជាឃាតករ ជាជនសង្ស័យតែប៉ុណ្ណោះ ។ ម្យ៉ាងវិញទៀត ភារកិច្ចចម្បងបំផុតនៃបេសកកម្មរបស់ពួកសមាជិកអង្គការឧក្រិដ្ឋជនសំងាត់អាវឈុតខៅ គឺផ្សព្វផ្សាយពត៌មានក្លែងក្លែង សាបព្រុសពត៌មានមិនពិត បំផ្លើសពត៌មាន ប្រឌិតហេតុការណ៍ពត៌មានបំផ្លែងពត៌មាន បំផុសពត៌មាន បំភ្លៃពត៌មាន គំរៀមកំហែងបំបាក់ស្មារតីប្រជារាស្ត្រខ្មែរអោយភ័យខ្លាចបាក់ស្បាត តក់ស្លុត់តាមរយៈឃាតកម្មសំងាត់ដ៏សាហាវឃោរឃៅ ដោយគ្មានស្ថាប័នណាចាត់វិធានការជាមួយពួកឃាតករ ពួកភេរវករ ពួកចោរប្លន់ ពួកចោរចាប់ជំរិត,,,,,អ្វីឡើយ ។ ផ្ទុយទៅវិញ ប្រជារាស្ត្រខ្មែរឃើញតែប្រព័ន្ធឃោសនារបស់រដ្ឋាភិបាលដូចជាទូរទស្សន៍ វិទ្យុ ទស្សនាវដ្ដី កាសែត ព្រឹត្តិប័ត្រ អង្គការឧក្រិដ្ឋជនសំងាត់ ជាពិសេសកាសែតម៉ាហ្វីយ៉ា របស់មេម៉ាហ្វីយ៉ារបស់លោក ថេង-ប៊ុនម៉ា ឈ្មោះថាការសែតរស្មីកម្ពុជា (http://www.ask.com/wiki/Drugs_in_Cambodia) ផ្សាយតែពីខ្មោចស្លាប់ មរណៈភាពគ្រោះថ្នាក់ផ្សេងៗ និងព្យាយាមបកស្រាយរឿងឃាតកម្មទាំងឡាយអោយឃ្លាតឆ្ងាយពីគណៈបក្សប្រជាជន

កម្ពុជា និងភាពក្រៅក្របខណ្ឌនៃការទទួលខុសត្រូវរបស់រដ្ឋាភិបាលអាយ៉ងដោយបកស្រាយបញ្ហាឃាតកម្ម ភេរវកម្ម ការឆក់ប្លន់ជីវិត ការជួញដូរមនុស្ស ជួញដូរគ្រឿងញៀន,,,,,,,,នាំទំលាក់ទៅរករឿងឧប្បត្តិហេតុ រឿងថៃដន្យ រឿងគ្រោះថ្នាក់ចរាចរ រឿងគំនុំផ្ទាល់ខ្លួន រឿងគំនុំគ្រួសារ រឿងញៀនថ្នាំ រឿងស្រវឹងបាត់ស្មារតី រឿងប្រកួតប្រជែង រឿងច្រណែនឈ្នានីស រឿងយល់ច្រលំ រឿងចោរកម្ម ឆក់ប្លន់ជីវិត រឿងល្បែងស៊ីសង រឿងវាយតប់ រឿងឈ្លោះគ្នា,,,,,,,,ហើយបែរជាផ្សាយលើកតំកើនពួកមេដឹកនាំឱ្យខ្ពស់ដូចព្រះអាទិទេព និងផ្សាយប្រឌិតរឿងហេតុ បកស្រាយឱ្យប្រាស់ចាកក្រៅសាច់រឿងពិតដែលទាក់ទងនឹងបទឧក្រិដ្ឋឃាតកម្ម ភេរវកម្ម,,,,, ជួយលាងកំហុសអោយឃាតករ ភេរវករ និងពួកជនឧក្រិដ្ឋទៅវិញ។ ក្រៅពីបំផុសពត៌មានដើម្បីបំពុលស្មារតីប្រជារាស្រ្តខ្មែរ ពង្វក់ខួរក្បាលយុវជនខ្មែរអោយចេះប្រព្រឹត្តិបទល្មើសគ្រប់យ៉ាង ចេះសូកប៉ាន់រកខ្នងបង្អែក លើកទឹកចិត្តអោយហ៊ានធ្វើអំពើឃាតកម្ម លួចឆក់ប្លន់ជីវិត ជួញដូរគ្រឿងញៀន ជួញដូរមនុស្សខុសច្បាប់ និងប្រើប្រាស់គ្រឿងញៀននោះ ពួកសមាជិកអង្គការឧក្រិដ្ឋជនសំងាត់អាវឈុតខ្មៅ ពូកែនិងប្រសព្វប្រើល្បិចកលឃោសនាបំបែកបំបាក់ប្រជារាស្រ្តខ្មែរ ឥស្សរះជនវរះជនខ្មែរ ពួកអ្នកស្នេហាជាតិខ្មែរ និងពួកអ្នកនយោបាយប្រឆាំង អោយបែកបាក់គ្នា មិនទុកចិត្តគ្នា ស្អប់ខ្ពើមគ្នា និងមានគំនិតបំផ្លាញឈ្នានីស គំនិតមោទនភាពហួសហេតុដោយសារតែការបញ្ឆោលើកដាក់បញ្ចេញបញ្ចូលបន្ថែមល្បោយរបស់ពួកអង្គការឧក្រិដ្ឋជនសំងាត់អាវឈុតខ្មៅ ពួកអង្គការឧក្រិដ្ឋជនសំងាត់អេស-អូ-វ៉ាយ និងប្រពន្ធ័ឃោសនារបស់រដ្ឋាភិបាលអាយ៉ង សហការជាមួយប្រពន្ធ័ឃោសនារបស់ពួកម៉ាហ្វីយ៉ាដូចជាកាសែតរស្មីកម្ពុជា (http://www.ask.com/wiki/Drugs_in_Cambodia) ជាដើម,,,,,។

(៣)-ឃាតកម្ម ភេរវកម្ម និងអនុវត្តយុទ្ធសាស្រ្តបាយសំលាប់មួយគំរៀម១០០០: ការឈ្លានពានលេបត្របាក់ទឹកដីខ្មែរត្រូវបានលោក ហូ-ជីមិញ អនុវត្តន៏តាមក្បួនយុទ្ធសាស្រ្តដ៏យូរអង្វែង ព្រោះថាដាំដើមឈើគឺចំណាយពេលតែ១០ ឬ២០ ឆ្នាំ នឹងទទួលផលផ្លែផ្កា តែដាំបណ្តុះធនធានមនុស្សគឺចំណាយពេលរាប់ជំនាន់ទើបអាចសំរេចមហិច្ឆិតាលេបទឹកដីខ្មែរបាន ហេតុនេះហើយទើបលោក ហូ-ជីមិញ បង្កើតបក្សកុំមុយនីស្ដ៏ឥណ្ឌូចិន នៅទីក្រុងហុងកុង នាថ្ងៃទី ៣ ខែកុម្ភៈ ឆ្នាំ ១៩៣០
http://www.britannica.com/EBchecked/topic/268300/Ho-Chi-Minh
http://www.u-s-history.com/pages/h1863.html

http://news.bbc.co.uk/2/hi/asia-pacific/country_profiles/1243686.stm

ហើយនៅ ចុងឆ្នាំ ១៩៥០ លោក ហូ-ជីមិញ និងថ្នាក់ដឹកនាំវៀតមិញ បានពិភាក្សាគ្នាជាមួយលោក យូសែហ្វ ស្តាលីន (Joseph Stalin) មេដឹកនាំសហពន្ធ័សហភាពសូវៀត លោកស្តាលីន ពេញចិត្តនឹងការបង្កើតគណៈបក្សប្រជាជនកម្ពុជា http://www.foia.cia.gov/CPE/ESAU/esau-53.pdf ប៉ុន្តែគ្រាន់តែជាល្បិចប្រើខ្លួអោយអូសនង្គ័លតែប៉ុណ្ណោះ ព្រោះថាការសុំការយល់ព្រមពីលោក ស្តាលីនគឺគ្រាន់តែដើម្បីអូសយកជំនួយពីសហព័ន្ធសហភាពសូវៀត មិនខុសពីយួនប្រើអា ហ៊ុន-សែន ឱ្យបោកអង្គការសហប្រជាជាតិ បង្កើតតុលាការសាលាក្តីខ្មែរក្រហម កាត់ទោសសំដែងល្ខោនលាងកំហុស លាងទោសបទឧក្រិដ្ឋកម្មរបស់រដ្ឋាភិបាលក្រុងហាណូយដែលបានឈ្លានពានខ្មែរនៅឆ្នាំ ១៩៧៩ នោះទេ។ ទីបំផុតបក្សកំមុយនីស្ត៍ខ្មែរត្រូវបានបង្កើតឡើងដែលមានឈ្មោះថា "**បក្សប្រជាជនបដិវត្តន៏កម្ពុជា**" នៅឆ្នាំ១៩៥១

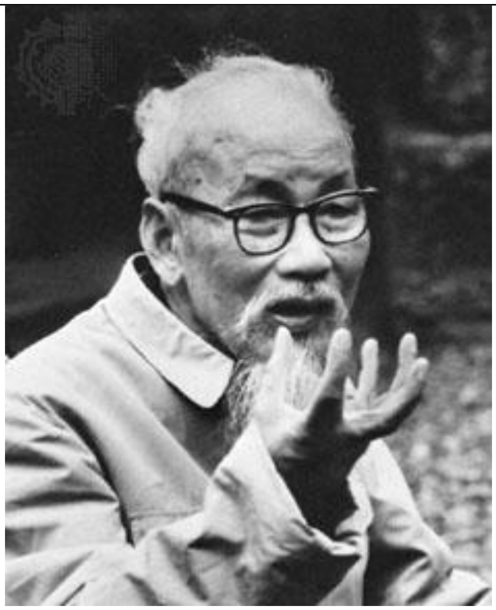	http://padevat.info/2009/12/08/son-ngoc-minh-1952/ លោក ស៊ឹង-ង៉ុកមិញ ត្រូវបានចាត់តាំងដោយ លោក ហូ-ជីមិញ អោយធ្វើមេដឹកនាំបក្សប្រជាជនបដិវត្តន៏កម្ពុជា ដើម្បីលេបយកប្រទេសខ្មែរ។
លោក ហូ-ជីមិញ បង្កើតបក្សកំមុយនីស្ត៍តណ្ឌូចិននៅឆ្នាំ ១៩៣០ ដើម្បីក្លេបយកប្រទេសឡាវ និងកម្ពុជា។	

http://opus.macmillan.yale.edu/workpaper/pdfs/GS20.pdf

http://en.wikipedia.org/wiki/Communist_Party_of_Kampuchea

http://static.blog4ever.com/2011/03/476705/artfichier_476705_219710_201103113752668.pdf

http://www.foia.cia.gov/CPE/ESAU/esau-53.pdf

http://books.google.co.th/books?id=C4kanNJCmc0C&pg=PA169&lpg=PA169&dq=Ho+CHi+Minh+and+Stalin+built+Indochina&source=bl&ots=F-MhMBoFCj&sig=hiIYFdEZFb3COTOA5-xGfA0pswU&hl=en&sa=X&ei=MUv_Tv3zIoKHrAf4yLDrDw&sqi=2&ved=0CD8Q6AEwBA#v=onepage&q=Ho%20CHi%20Minh%20and%20Stalin%20built%20Indochina&f=false

(Page 5: The Viet Minh leadership discussed the matter of a Cambodian Party with Joseph Stalin in late 1950. Stalin favored the establishment of a Cambodian People´s Party)

ដែលយួនកំមុយនីស្តីតែងតែផ្លាស់ប្តូរយុទ្ធសាស្រ្តចុះឡើងដើម្បីពង្វក់បង្វែងដានសហគមន៍អន្តរជាតិមិនអោយ យល់សាច់រឿង រហូតដល់ចេញជារបបខ្មែរក្រហមសំលាប់រង្គាលប្រជាជនខ្មែរអស់ជិតពលាននាក់ ហើយទីបំផុតយួនកំមុយនីស្តបានប្តូរយុទ្ធសាស្រ្តសំលាប់ខ្មែរទាំងដុលទ្រង់ទ្រាយធំ មកជាយុទ្ធសាស្រ្តសំលាប់ជនជាតិខ្មែរតក់ៗ ដោយសារតែយួនកំមុយនីស៏មានការព្រួយបារម្ភអាថ៌កំបាំងឧក្រិដ្ឋកម្មប្រល័យពូជសាសន៏ដែលធ្វើលើប្រជាជនខ្មែរបែកការណ៏ និងនាំអោយបាត់បង់ប្រទេសកម្ពុជានោះ យួនកំមុយនីស៏ដែលដឹកនាំដោយលោក ផាន់-វ៉ាដុង ជានាយករដ្ឋមន្រ្តី ដោយមានការជួយគាំពារពីសហភាពសូវៀតនោះ ក៏បានលើកកងទ័ពវាយលុកលុយឈ្លានពានប្រទេសកម្ពុជា និងចាត់តាំងលោក វ៉ាន់-ធៀវនដុង ជាអគ្គមេបញ្ជាការកងទ័ពប្រជាជនវៀតណាម (1974-1980), ដឹកនាំទ័ពកំមុយនីស៏វៀតណាមចំនួន ១៤ កងពលធំ មានចំនួនប្រមាណជាង ១ សែននាក់ បានវាយលុកទន្រ្ទានឈ្លានពានប្រទេសកម្ពុជា នៅថ្ងៃទី ២៥ ខែធ្នូ ឆ្នាំ ១៩៧៨។ លោកឧត្តមសេនីយ វ៉ាន់-ធៀវនដុង បានបន្តគោលនយោបាយវាតទីនិយមរបស់លោក ហូ-ជីមិញ និងបានដឹកនាំកងទ័ពកំមុយនីសវៀតណាម ប្រមាណជាង ១00000 នាក់ វាយលុកឈ្លានពានប្រទេសកម្ពុជានៅ ថ្ងៃទី ២៥ ខែធ្នូ ឆ្នាំ ១៩៧៨ ដោយមានការជួយឧបត្ថម្ភ និងផ្តល់ជំនួយពីសហភាពសូវៀត។

http://www.country-data.com/cgi-bin/query/r-2226.html
http://www.mail-archive.com/camdisc@googlegroups.com/msg07996.html

នៅក្នុងរបបខ្មែរក្រហម បើយោងទៅតាមប្រសាសន៍របស់លោកតា នួន-ជា បានមានប្រសាសន៍ថា ”

http://www.youtube.com/watch?v=Xlt34k1kBAs&feature=plcp&context=C3447d19UDOEgsToPDskLXZuBALf93Imcq3Q2jecjz

ដូច្នោះណា៎! ទំលាក់ឧក្រិដ្ឋកម្មសង្គ្រាម! សង្គ្រាមប្រល័យពូជសាសន៍! សង្គ្រាមអីៗអស់នេះ វាមិនមែនខ្មែរនិងខ្មែរទេ! យួននិងខ្មែរ! យួនជាអ្នកសំលាប់ខ្មែរ! កុំយល់ថាខ្មែរក្រហមវាអាក្រក់! ខ្មែរក្រហមប្រល័យពូជសាសន៍! ខ្មែរក្រហមជាឧក្រិដ្ឋកម្មសង្គ្រាម! ខ្មែរក្រហមជាស្អីៗទាំងអស់! វាអត់សោះ! ”

បើយោងតាមលោក ឈូក-រីន អតីតមេបញ្ជាការខ្មែរក្រហម និងជាអង្គរក្សរបស់លោក ប៉ុល-ពត បានមានប្រសាសន៍ប្រាប់ខ្ញុំនៅអាគារពេទ្យនៅក្នុងគុកព្រៃ-ស នៅថ្ងៃទី ១១ ខែកក្កដា ឆ្នាំ ២០០៧ និងដើមឆ្នាំ ២០០៨

លោក ឈូក-រីន កំពុងជាប់គុកព្រៃ-ស ត្រូវបានពេទ្យគុក ចាក់ថ្នាំបញ្ចូលជំងឺរាប់មិនអស់ ឈឺទ្រុឌទ្រោមយ៉ាងខ្លាំងរងចាំតែថ្ងៃអស់ជីវិត។ http://www.abc.net.au/news/2005-02-16/khmer-mans-sentence-stands-over-backpacker-murders/1520254)

ថានៅពេលកើតមានទំនាស់ផ្ទៃក្នុងជួរមេដឹកនាំជាន់ខ្ពស់របស់ខ្មែរក្រហម ជាពិសេសរវាងលោកមេបញ្ជាការតំបន់ភូមិភាគបូព៌ាដឹកនាំដោយលោក **ស-ភឹម**។ ភូមិភាគបូព៌ាត្រូវបានចាត់ទុកថាជា "ក្បាលយួនខ្លួនខ្មែរ" ហើយមនុស្សប្រមាណជា៥០០០០នាក់ត្រូវបាន សំលាប់។ "នៅពេលដែលរូបគាត់ត្រូវបានថ្នាក់លើបញ្ជូរអោយចាប់លោក ស-ភឹម នៅពេលនោះលោក **ស-ភឹម** បានបញ្ចុះបញ្ចូលគាត់ថា

លោក **ប៉ុល-ពត** រូបឆ្វេង និងលោក **ស-ភឹម** រូបខាងស្តាំ។

សមមិត្តទំលាក់ អាវុធចុះទៅ! យួននៅជុំវិញយើងហើយ! មិនឈ្នះគេទេ! មនុស្សទាំងអស់ជាកម្មាភិបាលគឺជាស្មានរបស់យួន សំរាប់យួនជាន់ជើង កាន់កាប់ប្រទេសខ្មែរតែប៉ុណ្ណោះ"។ លោក **ស-ភឹម** ជាមេបញ្ជាការតំបន់ភូមិភាគបូព៌ានៃ ប្រទេសកម្ពុជាកាន់កាប់ខេត្តព្រៃវែង ស្វាយរៀង កំពង់ចាម និងខេត្តក្រចេះ ជាខេត្តជាប់ព្រំដែនប្រទេសវៀតណាម។ លោក ស-ភឹម ជាមេដឹកនាំរបស់លោក ហេង-សំរិន។ លោក ស-ភឹម ត្រូវបានធ្វើអត្តឃាតនៅថ្ងៃទី ៣ ខែមិថុនា ឆ្នាំ ១៩៧៨។ លោក ហេង-សំរិន ត្រូវបានយួនលើកបន្តុបអោយធ្វើជាមេដឹកនាំរដ្ឋាភិបាលអាយ៉ងរបស់យួនកំមុយនីស្តនៅឆ្នាំ ១៩៧៩-១៩៩៣)

លោក ឈូក-រីន បានបន្ថែមទៀតថា រដ្ឋាភិបាល យួនកំមុយនីស្តបានបញ្ជូនឧត្តមសេនីយផ្កាយ៣ ឈ្មោះ ឡេ-វ៉ាន់ឌឹក មកប្រទេសខ្មែរដើម្បីត្រួតត្រាលើលោក ហុក-ឡង់ឌី ដើម្បីពង្រឹងកំលាំងអំណាចរបស់យួន ហើយនិងចាត់មនុស្សក្លែងធ្វើជាអ្នកទោស (ឈ្មោះ សុក មានតំណែងសក្តិ៥យួន) មកដេកគុក ដើម្បីបញ្ជូអោយលោក ម៉ុង-គីមហេង (ចាងហ្វាងគុកព្រៃ-ស) សំលាប់មនុស្សដែលជាមុខសញ្ញារបស់យួន។ លោក ឈូក-រីន បានផ្តាំថា សូមអោយបងប្អូន និងក្មួយៗមេត្តាប្រុងប្រយ័ត្ន! គ្រោះថ្នាក់អាចកើតមានឡើងគ្រប់ពេលវេលា! ពីព្រោះមានជនបង្កប់នៅជុំវិញយើងគ្រប់ពេលវេលា!

General Van Tien Dun has continued Mr. Ho Chi Minh policy and brought the Vietnamese communist army about more than 100,000 people to invade Cambodia on 25th December, 1978 with the support and aids of Soviet Union.

Mr.Van Tien Dun and Soviet expert before invaded Cambodia in December, 1978

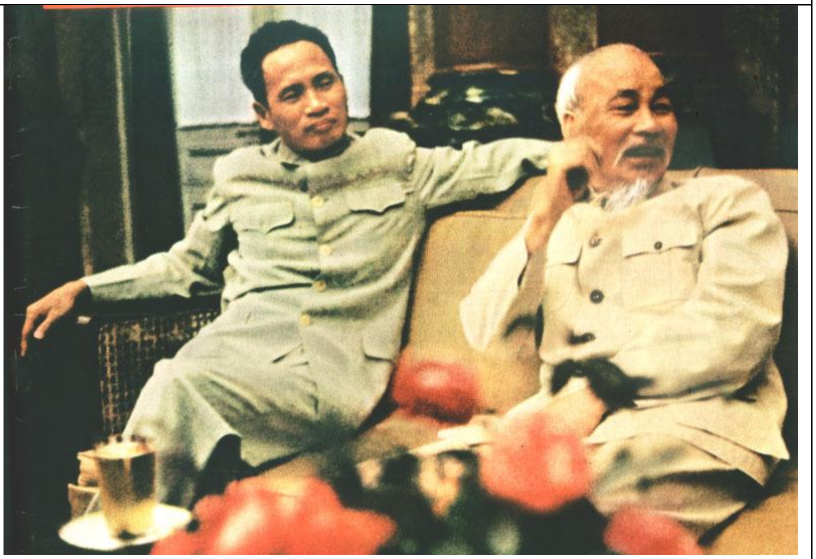

Phan Van Dong (left) and Ho Chi Minh (right)

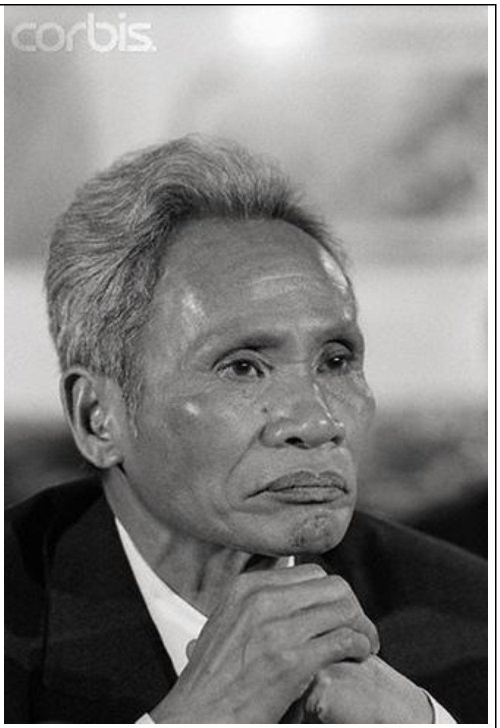

Mr.Phan Van Dong was Prime Minister of Vietnam (1976-1987) http://en.wikipedia.org/wiki/Pham_Van_Dong

For website:

http://en.wikipedia.org/wiki/Cambodian%E2%80%93Vietnamese_War

នៅចុងខែធ្នូ ឆ្នាំ 1978, កងទ័ពយួនប្រមាណ 150,000-200,000 នាក់ ត្រូវបានគាំពារដោយសហភាពសូវៀត បានវាយលុក ទន្ទ្រានឈ្លានពានប្រទេសកម្ពុជា រហូតដល់ឆ្នាំ ១៩៧៩ ស្របពេលដែលរដ្ឋាភិបាលក្រុងហាណូយរក្សាកងទ័ពចំនួន ៤០០០០ នាក់ ទៅ ៦០០០០ នាក់ នៅក្នុងប្រទេសឡាវ ដើម្បីប្រមូលធនធានធម្មជាតិ និងរតនសម្បត្តិរបស់ប្រទេសឡាវ ។ http://countrystudies.us/vietnam/59.htm

Ho-Chi-Minh and his colleagues

General-Van Tien Dun

http://books.google.co.th/books?id=tW_eEVbVxpEC&pg=PA794&lpg=PA794&dq=General-Van+Tien+Dung+assault+Cambodia&source=bl&ots=pwikCj0pb8&sig=oUoFyxUyx8qI1A2oSkb22wtkRCM&hl=en&sa=X&ei=cVn8ToSgFMzIrQfOoNnvDw&ved=0CEMQ6AEwBw#v=onepage&q=General-Van%20Tien%20Dung%20assault%20Cambodia&f=false

Page 794 : After years of border clashes, Vietnam lauched a major invasion of Cambodia under General Van Tien Dung, who had taken Saigon in 1975. Up to 100,000 Vietnamese and 18,000 Cabodian rebels routed the Khmer Rouge army and seized Phnom Penh to replace the Pol-Pot Government . Civil war continue until Vietnamese left in 1989 (7January1979).

http://books.google.co.th/books?id=ENMbqjY77x4C&pg=PA239&lpg=PA239&dq=General-Van+Tien+Dung+assault+Cambodia&source=bl&ots=4Wg-wD1qMx&sig=rLSUu87AIID8B9yE7_q0OsEKYyY&hl=en&sa=X&ei=cVn8ToSgFMzIrQfOoNnvDw&ved=0CEYQ6AEwCA#v=onepage&q=General-Van%20Tien%20Dung%20assault%20Cambodia&f=false

Page 246: By December 25, 1978, the Vietnamese had an estimated 135,000 troops near the Border. On Chistmas Day, an estimated 100,000 Vietnamese troops _ as many as 13 divisions _ supported by Soviet-

made aircraft reewed the offensive and the incursion became an invasion.

Phnom Penh fell on January 7, 1979. On January 8 the Vietnamese installed Heng-Samrin, a dissident Khmer Rouge military commander, as the president of an eight-man People's Revolutionary Council, as the People's Republic of Kampuchea had been renamed.

យួនកុំមុយនីស្ដ៍បានលុបរបបខ្មែរក្រហមប្រែមកជារបបរដ្ឋាភិបាលអាយ៉ងវិញ ហើយនៅចុងខែធ្នូ ឆ្នាំ ១៩៧៨ កងទ័ពវៀតណាមចំនួនជាង ១៥ ម៉ឺន នាក់ មកវាយលុកលុយយកប្រទេសខ្មែរជាចំហរ ដោយ http://en.wikipedia.org/wiki/Cambodian%E2%80%93Vietnamese_War វាយលុកឈ្លានពានខ្មែរនៅឆ្នាំ ១៩៧៨ ដល់ ឆ្នាំ ១៩៧៩ ស្របពេលដែលកងទ័ពរដ្ឋាភិបាលក្រុងហាណូយដែលបានត្រូវបានរក្សាទុកនៅក្នុងប្រទេសឡាវចំនួនពី ៤0000 (៤ ម៉ឺនន)ទៅ ៦0000 (៦ ម៉ឺន) នាក់ ដើម្បីគ្រប់គ្រងប្រទេសឡាវ និងកើបប្រមូលភោគទ្រព្យធនធានធម្មជាតិ ទ្រព្យសម្បត្តិរបស់ប្រទេសឡាវ http://countrystudies.us/vietnam/59.htm ។ ដើម្បីពង្រីកឥទ្ធិពល ពង្រឹងអំណាច និងធ្វើអោយមានភាពស្របច្បាប់នៃការឈ្លានពានលេបត្របាក់ទឹកដីខ្មែររបស់វៀតណាម រដ្ឋាភិបាលក្រុងហាណូយបានប្រើគ្រប់យុទ្ធោបាយសឹកប្រទាក់ក្រឡាគ្នាចាក់ច្រែះគួបត្របាញ់ចូលគ្នាផ្គងមួយនៅក្នុង **ការបន្តគោលនយោបាយរំលាយពូជសាសន៍ និងជាតិសាសន៍ខ្មែរ ការប្រើលិទ្ធិផ្ដាច់ការតាមបែបកុំមុយនីស្តដោយយកឃាតកម្ម និងភេរវកម្ម ធ្វើជាឧបករណ៍តែមួយគត់សំរាប់គ្រប់គ្រងប្រទេសតាមយុទ្ធសាស្ត្រសំលាប់មួយគំរៀម១000** ធ្វើការសំលាប់ផ្ដាច់ផ្ដោច ក្ដិចត្រួយ ជីករឹស រំលើងគល់ ដុតដើម បំផ្លាញមែកសាខា ប្រហារពួកអ្នកជាតិនិយមឱ្យក្ស័យ ប្រល័យវរៈជនខ្មែរអោយសូន្យ ពូនផ្ដុំពួកល្ងង់ស្ទើរខ្លៅអោយគ្រងអំណាចគ្រប់គ្រងប្រទេស ពាក់ផ្លាកបណ្ឌិតក្លែងធ្វើអ្នកចេះ បើពួកអាយ៉ងណាមួយអនុវត្តបេសកកម្មក្រុងហាណូយមិនបានល្អត្រូវតែកំទេចចោល ហើយបន្ដុបអាយ៉ងថ្មីអោយគ្រប់គ្រងប្រទេសកម្ពុជាជំនួសអាយ៉ងចាស់ សមដូចសម្ដីរបស់លោក ហូ-ជីមិញ ពោលថា **"ទំពាំងត្រូវតែធំជាងឬស្សី បើទំពាំងតូចជាងឬស្សី គឺជាទំពាំងស្អុយ បើទំពាំងស្អុយគឺត្រូវតែជីករំលើងចោល"** ជាក់ស្ដែងណាស់ លោកប៉ែន-សុវណ្ណ ត្រូវបានយួនកុំមុយនីស្តជីករំលើងចេញពីមុខ

តំណែងដោយសារតែយួនកុំមុយនីស្ដ៍បានចាត់ទុកថាលោក ប៉ែន-សុវណ្ណ ជាទំពាំងស្អុយ ដែលត្រូវតែជីករំលើងចោលជាដាច់ខាត ដែលត្រូវបានយួនចាប់ខ្លួននៅខែធ្នូ ឆ្នាំ ១៩៨១ ដាក់គុកនៅក្រុងហាណូយ ៧ ឆ្នាំ និងដាក់ឃុំក្នុងផ្ទះ ៣ឆ្នាំ http://angkor1431.tripod.com/index/id24.html ហើយបានលើកបន្តុបអា ហ៊ុន-សែន (ឈ្មោះ ដើមគឺ ហ៊ុន-ណាល់ ដែលជាចោរលួចខ្វាក់ភ្នែក)

មកជំនួសតំណែងលោក ប៉ែន-សុវណ្ណ ព្រោះថាបើយួន លើកបន្ទុបអ្នកចេះដឹង គឺពិបាកប្រើ ពិបាកពង្វក់ណាស់ តែបើលើកចោរខ្វាក់ភ្នែកគឺងាយស្រួលញាក់ពង្វក់ គ្រាន់រំលឹងវាថា"**ហ្វែងចង់ធ្វើចោរវិញឬ?**" គឺអា ហ៊ុន-សែន ប្រឹងប្រែងបំពេញបេសកកម្មជូនក្រុងក្រុងហាណូយ ១ ទ្វេជា១០០។ ហេតុនេះហើយ ដើម្បីសងគុណយួន គឺ http://www.youtube.com/watch?v=_IH9Zh24EXw អា ហ៊ុន-សែន ខំប្រឹងសំរេចបេសកកម្មរំលាយជាតិខ្មែររបស់ក្រុងហាណូយ ដែលអាហ៊ុន-សែន សំលាប់ជនជាតិខ្មែរជាបន្តបន្ទាប់តាមរយៈអង្គការឧក្រិដ្ឋជនសំងាត់បាក់គី អេស-អូ-វ៉ាយ និងអង្គការឧក្រិដ្ឋជនសំងាត់អាវឈុតខៀវ ដែលយួនកុំមុយនីស្ត៍ចែកពួកសមាជិកអង្គការឧក្រិដ្ឋជនសំងាត់អាវឈុតខៀវជា ៣ ភាគ គឺ មួយ ភាគអោយលោក ហុក-ឡង់ឌី *http://www.youtube.com/watch?v=j-voBgXdhlE&feature=related* មួយភាគទៀតអោយអា ហ៊ុន-សែន។ អា ហ៊ុន-សែន ខំជ្រើសរើសខ្មែរមក បញ្ចូលជាពួកសមាជិកអង្គការឧក្រិដ្ឋជនសំងាត់អាវឈុតខៀវ កើនទ្វេ១ជា១០ គឺពិតជាឆ្កែស្គាល់ចិត្តម្ចាស់មែន! ទោះបីជា **ហ៊ុន-សែន លង់ខ្លៅអាប់ប្រាជ្ញា លោភនឹងដុល្លា និងអំណាច តែអាឆ្កែខ្វាក់ភ្នែកមានចិត្តស្មោះ ប្រល័យរាស្ត្រខ្មែរល្អឥតគោះ លើសផែនការយួនកំណត់ រាស្ត្រខ្មែរហៅ ហ៊ុន-សែន ថាជនក្បត់ យួនស្ងាត់កលយុទ្ធហៅវីរៈបុរស**។ ទោះបីជាអា ហ៊ុន-សែន ជាចោរលួចខ្វាក់ភ្នែក រៀនបានត្រឹមតែថ្នាក់ទី៤ នៅ វិទ្យាល័យព្រះសីហនុខេត្តកំពង់ចាមក៏ដោយ ប៉ុន្តែយួនបានបង្ហឹកក្បួនប្រហារ និងកលយុទ្ធប្រល័យមនុស្សស្ងាត់ ជំនាញណាស់ ហើយនៅពេលដែលយួនដឹងថាខ្មែរជាប់ទ្រុងរបស់យួនរកច្រកចេញមិនរួច ចាប់ពីរដ្ឋប្រហារថ្ងៃ ៥-៦ ខែកក្កដា ឆ្នាំ១៩៩៧ មក យួនបានពិសោធន៏ខ្មែរ ប្រៀបដូចពិសោធន៏សង្គមសត្វព្រៃនាសម័យមនុស្ស បុព្វកាលដោយព្យាយាមយកប្រជាជនខ្មែរអោយរស់ក្នុងពិភពគុណសម័យបុរាណចិនប្រៀបទៅនឹងរឿងភាគបុរាណចិន ដោយអោយអា ហ៊ុន-សែន មើលរឿងភាគនិទានខ្សែភាពយន្តចិនជារៀងរាល់ថ្ងៃ ហើយដក ស្រង់ល្បិចពីរឿងភាគចិនមកប្រល័យជនជាតិខ្មែរ និងល្បិចបំផ្លាញខ្មែរតាមការដែលអា ហ៊ុន-សែន អាចធ្វើទៅរួច ដោយយួនគ្រាន់តែជួយតំរង់ផ្លូវផ្តល់យោបល់បង្ហាញច្រកដល់ ហ៊ុន-សែន តែប៉ុណ្ណោះ រហូតដល់ ហ៊ុន-សែន ងប់ងល់នឹងរឿងភាគបុរាណភាគសម័យចិន ភ្លេចគិតថាខ្លួនជានាយករដ្ឋមន្ត្រី ក៏ស្រែកព្រុសតាមរឿងភាគចិន ដូចជាមើលរឿង **ទេវបុត្រណាចា** ពេលឃើញឈុតអ្នកគុណនិយម ហាត់វិជ្ជាគុណយុទ្ធសិល្ប៍កណ្តាប់ដៃដែក អា ហ៊ុន-សែន ក៏ប្រកាសអនុវត្ត **យុទ្ធនាការកណ្តាប់ដៃដែក** ហើយ នៅពេលឃើញឈុតបិសាចកញ្ច្រោង អុកឡុករាជវាំង ហ៊ុន-សែន ក៏ប្រកាសថា **មេបិសាចកញ្ច្រោង**។ នៅពេលមើលរឿងភាគសម័យនិយាយអំពី ជួញដូរគ្រឿង

ញៀនរបស់ក្រុមអន្ធពាល ក៏តាំងខ្លួនជាមេលោកបងធំ នាំលោក ថេង-ប៊ុនម៉ា មករកស៊ីគ្រឿងញៀនចូលហ៊ុនជាមួយ និងបង្កើតក្រុមបងតូចបងធំទូទាំងប្រទេសនៅឆ្នាំ ១៩៩៧ ដែលមានឈ្មោះថាអង្គការ ឧក្រិដ្ឋជនសំងាត់អេស-អូ-វ៉ាយ សំលាប់រាស្ត្រខ្មែរយ៉ាងរង្គាល តែមើលមួយភ្លែតទៅស្រដៀងពួកឆ្មាំក្រហមរបស់លោក ម៉ៅ-សេទុង នាសម័យបដិវត្តន៏វប្បធម៏ តែបើសិក្សាល្អិតល្អន់ គឺ ហ៊ុន-សែន យកស្នាយតាមគំរូភាគសម័យចិនទេ។ ពេលបំពេញបេសកកម្មក្រុងហាណូយដោយគ្មានពិចារណា និងដើម្បីគាប់ចិត្តចៅហ្វាយក្នុងនាមជាឆ្កែស្គាល់ចិត្តម្ចាស់ វាក៏បានប្រើក្រុមបងតូចបងធំនៃអង្គការឧក្រិដ្ឋជនសំងាត់អេស-អូ-វ៉ាយ វាយស្ថានទូតថៃប្រចាំក្រុងភ្នំពេញនាខែមករា ឆ្នាំ២០០៣ ហើយគៀងលេសទៅរកបញ្ហាព្រំដែនរហូតដល់ថៃគំរៀមបកវិញទើបយួនដឹងវិសនឹងខាតដើមក៏កែកុនបញ្ហាដោយអោយ ហ៊ុន-សែន ព្យាយាមសំដែងអោយដូចជាកូនអុករបស់ចិន ទោះមិនទំនងក៏ដោយ ដើម្បីយកឥទ្ធិពលចិនគំរៀមថៃ មិនអោយច្រឡោតតបតដោយហឹង្សា ហើយធ្វើអោយថៃខ្លាចប្រទេសចិនលូកដៃ ជួយយួនដើម្បីឈ្លានពានប្រទេសថៃ។ ទោះបីជាយួនប្រើអា ហ៊ុន-សែន អោយនៅស្ងៀម មិនព្រុសមិនខាំថៃក៏ដោយ ក៏យួនរងចាំឱកាសដែលថៃភ្លេចខ្លួន នឹងវាយលុកឈ្លានពានថៃ

http://oneclick.indiatimes.com/photo/0ckTggn6jqbPG

សំណើចឆ្កែខ្វាក់

អាសាន: យ៉ី! លោក វិន-ជាប៉ាវ ទើបតែបានឆ្កែមកពីណាណ៎! ឆ្កែនេះឆ្លាតដល់ហើយ!សូម្បីតែដំណើរបោះជំហ៊ានរបស់លោក វិន-ជាប៉ាវ ក៏វាធ្វើដូចដែរ! មើលណ៎! វាសំលឹងមើលដំណើរជើងរបស់ម្ចាស់វាឥតដាក់ភ្នែកសោះ!

អាចូច: អូ! ឆ្កែនេះជាឆ្កែរបស់យួនទេតើ! មិនដឹងថាលោក វិន-ជាប៉ាវ ទិញពីយួន ឬក៏លួចពីយួន ឬក៏ខ្ចីយួនយកមកប្រើ!

អាសាន: ទំលាប់ចិនកាប់ឆ្កែស៊ីវ៉ើយ! បើសិនលោក វិន-ជាប៉ាវ ខ្ចីឆ្កែនេះពីយួនមកប្រើ គឺមិនអ៊ីទេ! ប៉ុន្តែបើគាត់លួចពីយួនវិញ ច្បាស់ជាឆ្កែនេះចូលឆ្នាំងហើយវ៉ើយ!

និងលេបប្រទេសថៃដូចលេបប្រទេសខ្មែរ ហើយទីបំផុតចាប់ឥស្សរៈជនថៃកាត់ទោសដូចកាត់ទោសខ្មែរក្រហម ព្រោះថាប្រទេសថៃសន្តិភាពយូរឆ្នាំ ខ្វះការប្រុងប្រយត្ន័ ភ្លេចគិតថា យួនគឺយួន ទោះបីពួកវាពាក់ផ្លូកសេរី ឬកំមុយនីស្ត គ្រាន់តែជាលេសប៉ុណ្ណោះ ហើយបច្ចុប្បន្ននេះជនជាតិយួននៅប្រទេសថៃ មានទាំងស៊ីវិល និងព្រះសង្ឃក្លែងភេទ យកវត្តអារាមថៃធ្វើជាទីកន្លែងប្រជុំសំរេចយុទ្ធសាស្ត្រផែនការឈ្លានពានថៃ។

(៤)-រកលុយចំណូលអោយគណៈបក្សប្រជាជនកម្ពុជាតាមរយៈរបបម៉ាហ្វីយ៉ាបែបកុំមុយនីស្តៈ ពួកសមាជិកអង្គការឧក្រិដ្ឋជនសំងាត់អាវឈុតខ្មៅនេះ ក្រៅសំលាប់ឃាតកម្ម ភេរវកម្ម និងប្រព្រឹត្តិបទឧក្រិដ្ឋសព្វយ៉ាងពួកគេហ៊ានពលីជីវិតធ្វើអ្វី១គ្រប់យ៉ាងដើម្បីសំរេចបេសសកម្មរបស់បក្ស ហើយពួកគេមានជំនាញខាងរកលុយចំណូលអោយបក្សខ្លាំងណាស់ ហើយគណៈបក្សប្រជាជនកម្ពុជា ជាពិសេសអា ហ៊ុន-សែន តែម្តង តែងតែហៅពួកអង្គការឧក្រិដ្ឋជនសំងាត់អាវឈុតខ្មៅនេះថាជា "**ក្រុមកងអត្តឃាតពិសេស**" ។ ពួកសមាជិកអង្គការឧក្រិដ្ឋជនសំងាត់អាវឈុតខ្មៅមានការស្ទាត់ជំនាញក្នុងការរកស៊ីជួញដូរគ្រឿងញៀនខ្លាំងណាស់ ព្រោះពួកគេមានតំណែងធំ១នៅក្នុងជួរកងកំលាំងប្រដាប់អាវុធប៉ូលីស ទាហ៊ាន កងរាជអាវុធហត្ថ និងមានឥទ្ធិពលលើពួកឈ្មួញ និងពួកក្រុមក្មេងស្ទាវ ក្រុមបងតូចបងធំនៃអង្គការឧក្រិដ្ឋជនសំងាត់ អេស-អូ-វ៉ាយ។ ប្រភពចំណូលធំជាងគេបំផុតរបស់គណៈបក្សប្រជាជនកម្ពុជា គឺពាណិជ្ជកម្មគ្រឿងញៀន (ធំជាងចំណូលដែលបានមកពីអំពើពុករលួយលួចលុយចំណូលជាតិ លុយលក់ធនធានធម្មជាតិ លុយជំនួយបរទេស និងលុយកម្ចីបរទេស) ហើយបើតាមប្រភពឯកសារដែលមានចំណងជើងថា U.S. accuses Hun Sen on drugs;terrorism ប្រទេសកម្ពុជាជាប្រទេសនាំចេញគ្រឿងញៀនប្រភេទហេរ៉ូអ៊ីន និងកញ្ឆាធំបំផុតនៅអាស៊ីអាគ្នេយ៍ទៅកាន់ទ្វីបអ៊ឺរ៉ុប ជាក់ស្តែងនៅឆ្នាំ ១៩៩៦ គ្រឿងញៀនកញ្ឆាទំងន់ ១២០ តោន របស់កម្ពុជា ត្រូវបានចាប់រឹបអូសបាននៅក្នុងទ្វីបអ៊ឺរ៉ុប សូមអាន http://www.garella.com/rich/grenpost.htm ។ គ្រឿងញៀនកញ្ឆាទំងន់ ៧តោន របស់ក្រុមហ៊ុនម៉ុង-រិទ្ធី ត្រូវបានក្រុមប៉ូលីសចាប់នៅកំពង់ផែក្រុងព្រះសីហនុនៅឆ្នាំ ១៩៩៧ តែត្រូវបាន ហ៊ុន-សែន កាងមិនអោយនរណាប៉ះពាល់លោក ម៉ុង-រិទ្ធី ជាដាច់ខាត និងថ្នាំញៀនហេរ៉ូអ៊ីន ទំងន់ ៣៦ គីឡូក្រាម ដែលពាក់ព័ន្ធនឹងលោក ជុំ-ហាក់ និងលោក សៅ-សុខា សូមអាន

http://ki-media.blogspot.com/2006/08/transcript-and-original-statement-of.html

ក្រៅពីនេះ ពួកសមាជិកអង្គការឧក្រិដ្ឋជនសំងាត់អាវឈុតខ្មៅនេះរកស៊ីប្លន់ជីវិត ឃាតកម្ម ជួញដូរមនុស្ស រកស៊ីរបរខុសច្បាប់ និងរកស៊ីកាងបាញ់បោះជាដើម។ ដូចជាករណីអារ៉ាស្មាច់ ជាអង្គរក្សរបស់ ហ៊ុន-សែន និង ជាសកម្មជនក្នុងអង្គការឧក្រិដ្ឋជនសំងាត់អាវឈុតខ្មៅ ជាមួយលោក មុំ-ម៉េត តាមប្រភព (Source[A5]) បើយោងតាមលោក ហង្ស-វុធថា ជាបងប្រុសរបស់លោក ហង្ស-វុទ្ធី ហៅយមរាជ បាននិយាយប្រាប់ខ្ញុំនៅ អាគារសេនៃគុកព្រៃស នៅថ្ងៃទី ២១ ខែមិថុនា ឆ្នាំ ២០០៧ ថាលោក អារ៉ាស្មាច់គឺជាចោរចាប់ជីវិតដ៏ល្បី ល្បាញនៅកម្ពុជាដែលរកលុយបានច្រើនរាប់មិនអស់ជូន ហ៊ុន-សែន និងគណៈបក្សប្រជាជនកម្ពុជា ហើយ ទីបំផុតត្រូវបានលោកជា-សុផារ៉ា ទូរស័ព្ទប្រាប់អារ៉ាស្មាច់ អោយចុះពីបូឌីញទៅទំលាប់ប្រទេសវៀតណាម ហើយបានត្រៀមរៀបចំកងកំលាំងបាញ់សំលាប់អារ៉ាស្មាច់បំបិទមាត់ ដោយសារតែលោកអារ៉ាស្មាច់ បានកីប កេងលុយរបស់បក្ស មិនស្មោះត្រង់នឹង ហ៊ុន-សែន គឺជាជនក្បត់បក្ស ព្រោះលោក អារ៉ាស្មាច់ បានកីបកេង យកលុយ ចំនួនប្រាំម៉ឺនដុល្លាគឺ ៥០០០០ដុល្លាអាមេរិក ($U.S 50,000)ដែលបានមកពីការជំរិត (រៀចចំ ដោយ ហ៊ុន-សែន និងគណៈបក្សប្រជាជនកម្ពុជា) យកទៅអោយបងប្រុសនៅម៉ុំដេអ៊ិន និងបានអោយម្តាយ ខ្លះ ប៉ុន្តែបន្ទាប់ពីលោក ជា-សុផារ៉ា បាញ់សំលាប់អារ៉ាស្មាច់យ៉ាងសាហាវ គណៈបក្សប្រជាជនកម្ពុជាបានចាប់ បងប្រុស និងម្តាយរបស់អារ៉ាស្មាច់ដាក់គុក តែម្តាយជាប់គុកតែមួយឆ្នាំ ត្រូវបានដោះលែងវិញ។

ការចេញប្រតិបត្តិការប្លន់ជីវិតសំលាប់យ៉ាងសាហាវ មិនត្រឹមតែរកលុយចំណូលអោយបក្សប៉ុណ្ណោះទេ ប៉ុន្តែ វាមានប្រយោជន៏នៅក្នុងការបង្ករអសន្តិសុខសង្គម និងអស្ថេរភាពសង្គម បង្ករភាពភ័យខ្លាចដល់ប្រជាជនខ្មែរ មិនហ៊ាននិយាយស្តីអារកាត់នៅរឿងហេតុពិតដែលកើតមានជាក់ស្តែង ហើយសុខចិត្តដាំដើមគរ ធ្វើទីងម៉ោង ចាំចាប ដើម្បីរក្សាជីវិតអោយបានរស់ ហើយឆ្លៀតពេលដែលប្រជាជនភ័យខ្លាចបាក់ស្បាត ស្ទើរតែមិនហ៊ាន ចេញពីផ្ទះ (លើកលែងតែករណីចាំបាច់នោះ) គណៈបក្សប្រជាជនកម្ពុជាឆ្លៀតឱកាសពង្រឹងអំណាច ពង្រីក ឥទ្ធិពល កំចាត់ពួកអ្នកគាំទ្រឬសកម្មជនរបស់គណៈបក្សប្រឆាំង ដោយបាញ់សំលាប់ ឬក៏ចាប់ចងតាមចិត្ត របស់ពួកគេ ដោយគ្រាន់តែចោទថាជាចោរ ជាឃាតករ ជាជនសង្ស័យតែប៉ុណ្ណោះ លើសពីនេះទៅទៀត គណៈបក្សប្រជាជនកម្ពុជាអាចកើបលុយចំណូលជាតិតាមរយៈអំពើរពុករលួយ និងរបរម៉ាហ្វីយ៉ារបស់ខ្លួន

លួចឆក់ប្លន់ជីវិត សំលាប់ ជួញដូរគ្រឿងញៀន ជួញដូរមនុស្ស ប្លន់ទ្រព្យសម្បត្តិគ្រប់យ៉ាងរបស់ប្រជាជន ព្រមទាំង**ប្លន់ដីធ្លីប្រជាជនតាមតែអំពើចិត្ត** ក្នុងនាមជា**ត្រីងៀតឆ្អេតពងគីរកចំណូលពីភាពភ័យខ្លាចបាក់ស្បាតរបស់ប្រជាជនខ្មែរ**និង**ភាពទន់ខ្សោយនៃច្បាប់អន្តរជាតិ** ចាប់តាំងពីអង្គការសហប្រជាជាតិឃុបឃិតជាមួយ**ហ៊ុន-សែន** បង្កើតតុលាការសាលាក្តីខ្មែរក្រហម លាងកំហុសអោយយួន លុបលាងអំពើឧក្រិដ្ឋកម្មរបស់យួនកុំមុយនីស្តដែលបង្កើតលទ្ធិកុំមុយនីស្តខ្មែរក្រហមដើម្បីសំលាប់រង្គាលប្រជាជនខ្មែរ និងលាងសំអាតអំពើឈ្លានពានរបស់យួនកុំមុយនីស្តអោយក្លាយជាភាពស្របច្បាប់អន្តរជាតិ ព្រោះថាតុលាការសាលាក្តីខ្មែរក្រហមនេះ មិនបានលើកយកធាតុប្រវត្តិសាស្ត្រ និងធាតុនយោបាយមកកាត់ទោសទេ ថាតើនរណាជាអ្នកបញ្ជាពីក្រោយ រៀបចំផែនការនៅពីក្រោយឆាកសំលាប់រង្គាលនេះ? សមដូចសំដីរបស់អា **ហ៊ុន-សែន** ដែលថា***ការកាត់ទោសអតីតមេដឹកនាំខ្មែរក្រហមជាន់ខ្ពស់ថាជាផ្នែកមួយផ្តល់សច្ចៈធម៌ដល់ប្រទេសវៀតណាម***

http://www.youtube.com/watch?v=Xlt34k1kBAs&feature=relmfu

តុលាការសាលាក្តីខ្មែរក្រហម បានដើរតួនាទីជាអាយ៉ងតុក្កតារបស់អា **ហ៊ុន-សែន** ដែលវាបានព្រមានតុលាការសាលាក្តីខ្មែរក្រហមជាសាធារណៈជាច្រើនលើកថា ***សុខចិត្តអោយសាលាក្តីបរាជ័យ មិនអោយមានការនាំខ្លួនកម្មាភិបាលខ្មែរក្រហមបន្ថែមលើសពី ៥ នាក់ទៅកាត់ទោសទេ*** ....។ល។

http://www.youtube.com/watch?v=yXDLhPXpFxM&feature=plcp&context=C3018948UDOEgsToPDskLkMUxTF-hm2WjziihNsq-U តុលាការសាក្តីខ្មែរក្រហម គឺយកស្ទាលម៉ូដែលតាមបែបដែលអា **ហ៊ុន-សែន** ចាប់លោក ហេង-ពៅ ទទួល ទោស ជំនួសដើម្បីលាងបទឧក្រិដ្ឋកម្មរបស់ **ហ៊ុន-សែន** ដូចជាបទឧក្រិដ្ឋភេរវកម្ម ឃាតកម្ម ប្លន់ជីវិតរបស់ខ្លួន សូមអាន

http://hengpov.wordpress.com/

http://www.youtube.com/watch?v=DmDPWrMCn48

http://ki-media.blogspot.com/2006/08/transcript-and-original-statement-of.html

http://www.youtube.com/watch?v=_IH9Zh24EXw

http://www.garella.com/rich/grenpost.htm

http://www.youtube.com/watch?v=DmDPWrMCn48&feature=related

http://www.youtube.com/watch?v=lbKF3sEdXGk&feature=plcp&context=C3ba3b45UDOEgsToPDskKcuoOC95iroVrMgy2SDhO6

http://editorials.cambodia.org/2008/03/cambodia-infamous-grenade-attack-still.html

http://www.garella.com/rich/grenehrl.htm

ឧក្រិដ្ឋកម្មប្រឆាំងនឹងសាសនារបស់អា ហ៊ុន-សែន

http://www.hrw.org/news/2009/01/21/vietnam-halt-abuses-ethnic-khmer-mekong-delta

ឧក្រិដ្ឋកម្មជន្លៀសប្រជាជនខ្មែរចេញពីលំនៅដ្ឋាន របស់អា ហ៊ុន-សែន

http://www.youtube.com/watch?v=qGBPtccFE6w&feature=plcp&context=C318056eUDOEgsToPDskJZEJSavjMgI9mHov1oqEXq) (http://somleng.com/topic/lao-meng-khin/

អា ហ៊ុន-សែន ជាមេភេរវករ នៅកម្ពុជា

http://www.youtube.com/watch?v=DmDPWrMCn48&feature=related

http://editorials.cambodia.org/2008/03/cambodia-infamous-grenade-attack-still.html
http://www.garella.com/rich/grenehrl.htm

	ឧក្រិដ្ឋកម្មប្រល័យពូជសាសន៍របស់អា ហ៊ុន-សែន http://ki-media.blogspot.com/2010/09/assassination-of-union-leader.html http://www.youtube.com/watch?v=lbKF3sEdXGk&feature=plcp&context=C3ba3b45UDOEgsToPDskKcuoOC95iroVrMgy2SDhO6

Hun Sen perpetrate a lot of crimes against humanity,

មានប្រទេសណាខ្លះដែលពាក់ព័ន្ធក្នុង បទឧក្រិដ្ឋ ផ្ទុយទៅវិញ តុលាការសាលាក្តីខ្មែរក្រហមនេះ បែរជាលេងល្បែងបៃឡុកបៃឡបែបក្មេងបៀមដៃ យកគំរូដូច **ហ៊ុន-សែន** ចាប់ហេង-ពៅ កាត់ទោសលាងកំហុស លាងបទឧក្រិដ្ឋអោយគណៈបក្សប្រជាជនកម្ពុជា។ ដោយសារតែភាពអសកម្មខាងខួរក្បាល និងភាពឆ្កួតលីលា

ល្ងង់ខ្លៅរបសសហគមន៍អន្តជាតិដែលងប់ងល់នឹងផលប្រយោជន៍ដែល ហ៊ុន-សែន និងគណៈបក្សប្រជាជនផ្តល់អោយសហគមន៍អន្តរជាតិវិញនៅ ធនធានធម្មជាតិខ្មែរ សិទ្ធិវិនិយោគរកស៊ីស្រុកខ្មែរ និងផលកំរៃប្រាក់ជើងសារដែល ហ៊ុន-សែន ផ្តល់ដល់ពួកគេ ដែលពិបាកនឹងមើលឃើញ ឧទាហរណ៍ដូចជាករណីអា ហ៊ុន-សែន ចំណាយភាគរយដល់ពួកអ្នករត់ការ ជំនួយ ឧបមារថា បើបាន ១០០ លានដុល្លា ហ៊ុន-សែន អោយអ្នករត់ការពី ៣០ លាន ឬ ៤០ លានដុល្លានោះ រឿងអ៊ីដែលមិនប្រឹងធ្វើអោយបាន ព្រោះជាលុយរដ្ឋ

លុយអង្គការទេតើ ចំណែកបុគ្គលមនុស្សគឺគ្រាន់ធ្វើការ ស៊ីប្រាក់ខែ ចំណែកលុយដែល ហ៊ុន-សែន ផ្តល់អោយគឺច្រើនណាស់ ឧទាហរណ៍មួយទៀត ដូចជាលោក អគ្គលេខាធិការនៃអង្គការសហប្រជាជាតិ មកលេងស្រុកខ្មែរ (គ្រាន់តែឧបមាលេងៗទេណា) យកពត៏មាន ពីការរំលោភសិទ្ធិមនុស្ស និងអំពើឧក្រិដ្ឋកម្មរបស់រដ្ឋាភិបាលខ្មែរ តើគាត់ធ្វើការអោយអង្គការសហប្រជាជាតិ ទទួលបានប្រាក់ខែប៉ុន្មានក្នុងមួយខែ ចុះបើ ហ៊ុន-សែន អោយ ២រយ ឬ ៣រយលានដុល្លានោះហើយគ្រាន់តែ បំភ្លេចសំណុំរឿងខ្មែរ ដោយយកលេសថាមានសំណុំរឿងលើពិភពលោកច្រើនពេក រវល់ដោះស្រាយមិនទាន់ចប់ តើសោកនាកកម្ម បោកគ្រាប់បែក បង្ក្រាបបាតុកម្ម រដ្ឋប្រហារ,,,,,,,,ដែល ហ៊ុន-សែន និងគណៈបក្សប្រជាជនកម្ពុជាប្រព្រឹត្តិនោះ ទៅជាយ៉ាងណា? ហើយរួចខ្លួនរហូតដល់ស្លាប់ឬអ៊ី? ដោយសារតែសហគមន៏ អន្តរជាតិ និងប្រទេសមហាអំណាចលើលោកដែលមានសហរដ្ឋអាមេរិកជាមេខ្លោងធ្វើពុតជាមើលមិនឃើញ មិនរវល់នៅ

ស្អីហ្អ! អាឆ្កែនេះ! ទើបតែលេបយកប្រទេសឡាវ និង ខ្មែរបានថ្មីៗ ចង់តាំងខ្លួនជាមហាអំណាចមកចាប់ដៃវៃ ស្មើរជាមួយយើងហ្អង់ហ្អ៎! ស្អែកចាប់ដៃជាមួយអាហ្វៃ្អងហើយហ្អ!! ភើយ!

http://www.thehindu.com/news/international/article857382.ece

នេះជារូបភាពរបស់លោក **(Churchill, Truman, and Stalin during the Potsdam Conference, Germany, 28 July to 1 August 1945)** នៅសន្និសិទ្ធិទីក្រុង ប៉ូស្តាំម ប្រទេស អាឡឺម៉ង់ នាថ្ងៃ ទី ២៨ ខែកក្កដា ដល់ថ្ងៃទី ១ ខែសីហា ឆ្នាំ ១៩៤៥ ត្រូវបាន នាយករដ្ឋ មន្ត្រីយួនឈ្មោះ ង្វៀង-តាន ដុង Nguyen Tan Dung តាំងខ្លួន ជាមហាអំណាចដូចលោក ទ្រូ-ម៉ាន់ **Truman** យកស្ទាយចាប់ ដៃឱ្យដូចលោកទ្រូ-ម៉ាន់ តែត្រូវបាន លោកនាយក រដ្ឋមន្ត្រីចិនឈ្មោះ វិន-ជាប៉ាវ Wen Jiabao និង នាយករដ្ឋមន្ត្រីជប៉ុនឈ្មោះ ណាវតូ-ខាន់ (Naoto Kan)) បានបដិសេធមិនចាប់ដៃជាមួយ ។

រាល់បទឧក្រិដ្ឋឃាតកម្ម ភេរវកម្ម និងរបរម៉ាហ្វីយ៉ារបស់ ហ៊ុន-សែន និងគណៈបក្សប្រជាជនកម្ពុជានោះ ហើយបែរជាធ្វើពុតមិនស្គាល់ពីល្បិចយួនកុំមុយនីស្ត៍ មិនដឹងថាឃាតករពិតប្រាកដនៅពីខាង ក្រោយខ្មែរក្រហមជានរណានោះ ថែមទាំងផ្តល់លុយជំនួយ និងប្រាក់កំចីថែមទៀតនោះ។ ធ្វើអោយមេដឹកនាំយួនកំមុយនីស្តមានមោទនភាពយ៉ាងខ្លាំងសប្បាយឥតឧបមា រហូតដល់ភ្លេចខ្លួន សំដែងឬកពារជាស្តេចចក្រភពជាមេដឹកនាំប្រទេសមហាអំណាច មកចាប់ដៃជាមួយលោកនាយករដ្ឋជប៉ុន និងចិន សូមមើលរូបភាពខាងលើ។

(៥)-ការពារសន្តិសុខ និងផលប្រយោជន៍ជនជាតិយួននៅស្រុកខ្មែរៈ ជនជាតិវៀតណាមបាន និងកំពុងតែហូរចូលមកកម្ពុជា ប្រៀបដូចទឹកបាក់ទំនប់ចាប់ពីឆ្នាំ ១៩៧៩ រហូតមកដល់បច្ចុប្បន្ន ដើម្បីសំរេចបេសសកម្មរំលាយជាតិសាសន៍ខ្មែរតាមយុទ្ធោបាយសមានកម្ម និងនយោបាយឆុងសាច់ឈាម ហើយបញ្ហាចោទរបស់ពួកគេ គឺត្រូវតែមានការប្រកួតប្រជែងជាមួយជនជាតិដើម ជនជាតិម្ចាស់ស្រុក ហើយ បើគ្មានអ្នកត្រួសត្រាយផ្លូវអោយពួកគេ ហើយសិនបើគ្មានអ្នកជួយជ្រោងជ្រែងការពារទេគឺពួកគេក៏មិនអាចរស់នៅប្រទេសខ្មែរបានដែរ។ មុនជនជាតិយួនសំរេចចូលមករស់នៅប្រទេសខ្មែរគឺត្រូវតែមានយុទ្ធសាស្ត្រត្រៀមបំរុងទុកជាមុនរួចជាស្រេចដើម្បីចៀសវាងប្រការចៃដន្យដែលកើតមានគឺៈ

-បណ្ណ័ ឬអត្តសញ្ញាណប័ណ្ណជនជាតិខ្មែរ ឬលិខិតសំអាងដែលអាចប្រើប្រាស់បាន

-ទីលំនៅបណ្តោះអាសន្ន ឬពិតប្រាកដទៅតាមការចាត់តាំង និងបែងចែករបស់អង្គការឧក្រិដ្ឋជនសំងាត់អាវឈុតខ្មៅនេះ ហើយរដ្ឋាភិបាលអាយ៉ងមានការគោលនយោបាយជួយឧបត្ថម្ភដល់ពួកគេតាមការជាក់ស្តែង។

-មុខរបរ ការងារ និងការប្រកបអាជីវកម្មផ្សេងៗត្រូវតែមានជាស្រេច។

-ការការពារសន្តិសុខ ការពារសិទ្ធិរកស៊ី និងការផ្តល់ភាពកក់ក្តៅក្នុងការប្រកបអាជីវកម្មផ្សេងៗ ជាភារកិច្ចជាកាតព្វកិច្ចរបស់រដ្ឋាភិបាលអាយ៉ង និងអង្គការឧក្រិដ្ឋជនសំងាត់អាវឈុតខ្មៅនេះ រួមទាំងការកំចាត់គូរប្រជែង និងការជំរះឧបកសគ្គរាំងស្ទះក្នុងការរកស៊ីរបស់ជនជាតិយួននៅក្នុងស្រុកខ្មែរទៀតផង។

-អាវុធយុទ្ធភ័ណ្ឌគ្រាប់រំសេវ ស្បៀងអាហារ ដែលអង្គការចាត់តាំងរបស់ថ្នាក់លើបានកប់ទុក និងលាក់ទុកទៅតាមក្បួនយុទ្ធសាស្ត្រ ហើយគាស់យកមកប្រើប្រាស់នៅគ្រាមានអាសន្ន ឬហេតុការណ៏ចាំបាច់ដែលថ្នាក់លើ និងអង្គការតាំងតំរូវអោយធ្វើ។ ជនជាតិយួនគ្រប់រូបត្រូវតែត្រៀមលក្ខណៈការពារអធិបតេយ្យកម្ពុជា ដែលជាដែនដីដែលទើបតែទន្ទ្រានបាន ហើយត្រូវតែខំប្រឹងសំរេចបេសកកម្មរំលាយជាតិខ្មែរអោយ

បានឆាប់បំផុត តាមក្បួនយុទ្ធសាស្រ្តសមានកម្ម និងនយោបាយឆ្មុងសាច់ឈាម ដែលនៅក្នុងអារម្មណ៍ជនជាតិយួនបានចាត់ទុកប្រទេសកម្ពុជាជារដ្ឋាភិបាលទី២របស់វៀតណាម ។

-ទីជំរកយុទ្ធសាស្រ្តសេដ្ឋកិច្ច នយោបាយ និងទីជំរកយុទ្ធសាស្រ្តសង្រ្គាម និងតំបន់ជ័យភូមិរបស់កម្ពុជាគឺជាចំណុចក្តៅ និងជាចំណុចជីពចរស្លាប់រស់ដែលជនជាតិយួនទាំងអស់ត្រូវតែដណ្តើមយកអោយបានសំរាប់ផ្ទេរមរតកបន្តអោយកូនចៅជំនាន់ក្រោយរបស់ពួកគេ សំរេចបេសកកម្មរំលាយជាតិសាសន៏ខ្មែរបន្ត ។ ទីតាំងទាំងនេះ មានដូចជាទីទាំងជាប់មាត់សមុទ្រ ទីតាំងជាប់មាត់ទន្លេ ទីប្រជុំជនធំៗ តំបន់ដីមានជីវជាតិ តំបន់សំបូរទៅដោយភោគទ្រព្យធម្មជាតិ,,,,,,,,ហើយបើកន្លែងណាពិបាកដណ្តើមយក គ្រាន់តែបញ្ជូទៅកាន់រដ្ឋាភិបាលអាយ៉ងពាក់ផ្លាកដីវិនិយោគ ដីសម្បទា ប្លន់ដណ្តើមយកពីជនជាតិខ្មែរ សំរាប់ប្រគល់អោយយួននៅពេលក្រោយៗបន្តទៀត ។

http://www.youtube.com/watch?v=DfIjrBdcHMI&lr=1&user=RFAKhmerVideo

http://video.search.yahoo.com/search/video?p=khmer+land+protest

http://www.youtube.com/watch?v=qGBPtccFE6w&feature=plcp&context=C318056eUDOEgsToPDskJZEJSavjMgI9mHov1oqEXq

http://somleng.com/topic/lao-meng-khin/

http://www.youtube.com/watch?v=gbAgC8FjTWk

http://vodpod.com/watch/6791723-cambodian-police-beat-arrest-women-and-children-in-land-protest

http://www.rfa.org/khmer/indepth/7_january-01072012004742.html

http://www.rfa.org/khmer/indepth/7_january-01072012004742.html

http://www.youtube.com/watch?v=DfIjrBdcHMI&lr=1&user=RFAKhmerVideo

http://www.voanews.com/khmer/news/social-issues/cambodia-borey-keila-evictees-protest-phnom-penh-137012588.html

http://www.rfa.org/khmer/indepth/30boreykeila_residents_arrested-01112012055115.html

៤-អង្គការឧក្រិដ្ឋជនស្របច្បាប់របស់រដ្ឋាភិបាលអាយ៉ងគឺកងកំលាំងប្រដាប់អាវុធៈ

The Legal Criminal Organization of the Puppet Government is the Armed Forces:

កងកំលាំងប្រដាប់អាវុធរបស់រាជរដ្ឋាភិបាលកម្ពុជាបច្ចុប្បន្ននេះគឺជាអង្គការឧក្រិដ្ឋជនស្របច្បាប់ របស់ ហ៊ុន-សែន និងគណៈបក្សប្រជាជនកម្ពុជាមានដូចជា ប៉ូលីស ទាហ៊ាន កងរាជអាវុធហត្ថ កងអង្គរក្ស របស់ថ្នាក់ដឹកនាំជាន់ខ្ពស់របស់គណៈបក្សប្រជាជនកម្ពុជា ក្រុមបណ្ដាញចារកម្ម និងពួកខ្លា-ស,,,,,,,,,,,,។ កងកំលាំងប្រដាប់អាវុធរបស់រាជរដ្ឋាភិបាលកម្ពុជា ត្រូវបានបញ្ជូអោយស៊ើបការណ៏ តាមដាន ស៊ើបអង្កេត ប្រមូលពត៏មាន ផ្សព្វផ្សាយពត៏មាន បំផុសពត៏មាន បំផ្លើសនិងបំផ្លែពត៏មាន និងប្រឌិតភស្តុតាងបង្កើតសាក្សី សំដែងឈុតល្ខោនលាបពណ៏បទឧក្រិដ្ឋសំរាប់លាងសំអាតអំពើឧក្រិដ្ឋកម្មរបស់គណៈបក្សប្រជាជនកម្ពុជា និង ពាក់ផ្លាកក្បត់ និងលផាត់ពណ៏តុបតែងបទឧក្រិដ្ឋអោយគណៈបក្សប្រឆាំង រួមទាំងបក្ស ឬមនុស្សដែលជា គោលដៅប្រមាញ់របស់គណៈបក្សប្រជាជន ដូចជាករណីសំលាប់លោក ជា-វិជ្ជា ប្រធានសហជីពកម្មករ,,,, នៅថ្ងៃទី ២២ ខែមករា ឆ្នាំ ២០០៣ ត្រូវបានលោក ហុក-ឡង់ឌី បញ្ជូទៅកាន់លោក ហេង-ពៅ អោយចាប់

Mr.Sok Sam Oeun (left) and **Mr.Born Samnang** (right) were caught by CPP's armed forces	**Mr.Chea Vichea** was killed by CPP
http://ki-media.blogspot.com/2008/12/cambodian-supreme-court-will-review.html http://ki-media.blogspot.com/2010/09/assassination-of-union-leader.html	

ឃាតករសិប្បនិម្មិតឈ្មោះលោក បន-សំណាង និងលោក សុខ-សំអឿន យកមកដាក់គុកសំដែងល្ខោនលាង សំអាតបទឧក្រិដ្ឋកម្មរបស់គណៈបក្សប្រជាជន ហើយទំលាក់កំហុសលើបក្សប្រឆាំង ដោយរួមនឹងការផ្តល់ ភស្តុតាងប្រឌិតរបស់លោក ឆាយ-ស៊ីណារិទ្ធ។ សូមមើល
http://ki-media.blogspot.com/2006/08/hun-sens-dirty-jobs-heng-pov-reveals.html

http://ki-media.blogspot.com/2006/08/transcript-and-original-statement-of.html ។

ដូចគ្នាដែរ ការបាញ់សំលាប់លោក ឱម-រដ្ឋសាឌី ជាតំណាងរាស្ត្ររបស់គណ:បក្សហ៊ុនស៊ីនប៉ិច និងជាទីប្រឹក្សាផ្ទាល់របស់សម្តេចក្រុមព្រះនរោត្តម រណប្ញទ្ធិ នៅឆ្នាំ ២០០៣ ហើយត្រូវបានបង្ខំអោយឃាតករឈ្មោះលោក មុំ-សុផាន់ (អង្គរក្សផ្ទាល់របស់ ប៊ុន-រ៉ានី ហ៊ុន-សែន) បង្ខំអោយឆ្លើយថាសំលាប់ដោយសាររឿងប្លន់ទូរស័ព្ទ

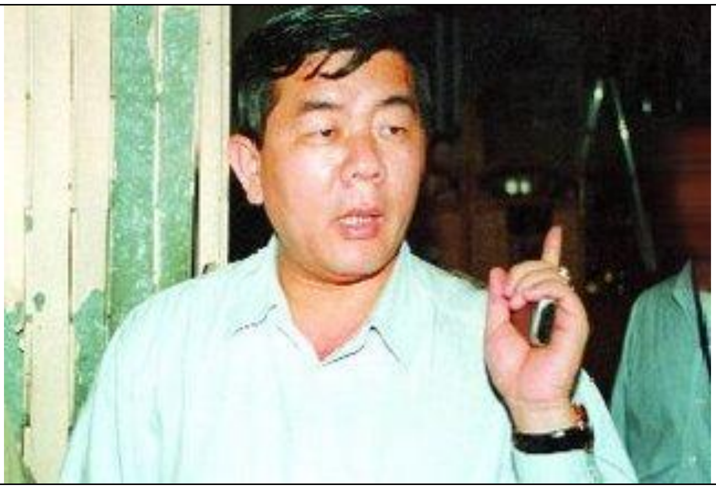

*Nine pages´ documents of Mr.Heng Pove

http://hengpov.wordpress.com/

http://ki-media.blogspot.com/2006/08/hun-sens-dirty-jobs-heng-pov-reveals.html

http://ki-media.blogspot.com/2006/08/transcript-and-original-statement-of.html

លោក**ជា-វិជ្ជា** ត្រូវបានពួកក្រុមអង្គការឧក្រិដ្ឋសំងាត់ អាវខ្មៅសំលាប់

http://ki-media.blogspot.com/2010/09/assassination-of-union-leader.html

លោក **ជា-វិជ្ជា** ត្រូវបានពួកក្រុមអង្គការឧក្រិដ្ឋជន សំងាត់ អាវឈុតខ្មៅបាញ់សំលាប់ ហើយបានយកកាសែតម៉ាហ្វីយ៉ាដាក់កល់ក្រោមក្បាលលោកមុនពេលពួកគេបានចាកចេញ ។ នេះបញ្ជាក់ថាឃាតករមានភាពស្ទាត់ ជំនាញខាងពិឃាតខ្លាំងណាស់ធ្វើឱ្យជនរងគ្រោះមិនអាចរត់ដល់ថ្នល់ផង ថែមទាំងមានពេលវេលាយកកាសែតទ្រាប់ក្បាលអោយទៀត ។ ប៉ុន្តែរដ្ឋាភិបាលអាយ៉ង បែរជាចាប់លោក បនសំណាង និង សុខ-សំអឿន មកពាក់ផ្លាកឃាតករបង្វែងដានបទឧក្រិដ្ឋអោយឃាតឆ្ងាយពីគណ:បក្សប្រជាជនកម្ពុជាទៅវិញ ។

http://ki-media.blogspot.com/2010/09/assassination-of-union-leader.html

http://ki-media.blogspot.com/2006/08/hun-sens-dirty-jobs-heng-pov-reveals.html
http://ki-media.blogspot.com/2006/08/transcript-and-original-statement-of.html

ដើម្បីលាងសំអាតបទឧក្រិដ្ឋឃាតកម្មនយោបាយរបស់ ហ៊ុន-សែន រួមទាំងឃាតម្មនយោបាយលើរូបលោក ហូ-សុខ ដែលធ្វើឡើងដោយលោក ហុក-ឡង់ឌី ផងដែរ។ លើពីនេះទៅទៀត កងកំលាំងប្រដាប់អាវុធរបស់រាជរដ្ឋាភិបាលដើរតួជា ឃាតករ និង ភេរវករ ដែលជាឧបករណ៏តែមួយគត់របស់គណះបក្សប្រជាជនកម្ពុជា និង របស់យួនកំមុយនីស្ដ៏ក្រុងហាណូយសំរាប់គ្រប់គ្រងប្រជាជនខ្មែរ និងក្ដាប់អំណាចយ៉ាងណែននៅក្នុងដៃ ដូចជាករណីអា **ហ៊ុន-សែន** បានបញ្ជូអោយក្រុមអង្គរក្សរបស់ខ្លួនឈ្មោះលោក **ហុយ-ពិសិដ្ឋ** ជាអ្នកដឹកនាំក្រុមធ្វើការវាយប្រហារដោយគ្រាប់បែកលើហ្វូងបាតុកម្មស៊ីវិលរបស់ប្រជាជនដែលទាមទារសុំអោយកែរទំរង់ប្រពន្ឋ័តុលាការខ្មែរនៅមុខរដ្ឋសភាជាតិនាទីក្រុងភ្នំពេញនៅថ្ងៃទី៣០ ខែមិនា ឆ្នាំ ១៩៩៧ ហើយបទឧក្រិដ្ឋកម្ម នេះត្រូវបានផ្ដល់គំនិតមិតិយោបល់ដោយលោក ហុក-ឡង់ឌី និង ផ្ដល់លុយដោយលោក ហេង-ពៅ

http://ki-media.blogspot.com/2006/08/hun-sens-dirty-jobs-heng-pov-reveals.html

FBI Points Finger in Cambodian Attack

http://www.garella.com/rich/grenpost.htm
http://editorials.cambodia.org/2008/03/cambodia-infamous-grenade-attack-still.html
http://ki-media.blogspot.com/2010/10/30-march-1997-grenade-attack.html

http://www.youtube.com/watch?v=DmDPWrMCn48

http://hengpov.wordpress.com/

http://doc-video.cambodia.org/2011/03/grenade-attack-event-on-march-30-1997.html

http://www.garella.com/rich/grenpost.htm

http://www.globalpost.com/dispatch/asia/091218/us-policy-cambodia

http://ki-media.blogspot.com/2006/08/hun-sens-dirty-jobs-heng-pov-reveals.html

FBI Points Finger in Cambodian Attack

http://www.garella.com/rich/grenpost.htm
http://editorials.cambodia.org/2008/03/cambodia-infamous-grenade-attack-still.html http://ki-media.blogspot.com/2010/10/30-march-1997-grenade-attack.html

http://www.garella.com/rich/grenpost.htm

http://editorials.cambodia.org/2008/03/cambodia-infamous-grenade-attack-still.html
http://ki-media.blogspot.com/2010/10/30-march-1997-grenade-attack.html

http://www.globalpost.com/dispatch/asia/091218/us-policy-cambodia

មេដឹកនាំគណៈបក្សប្រឆាំងលោក សម-រង្ស៊ី ប្រញាប់ប្រញាល់គេចេញពីទីកើតហេតុ បន្ទាប់ពីការវាយប្រហារដោយគ្រាប់បែកលើពួកបក្សប្រឆាំងនៅខាងក្រៅរដ្ឋសភា នៅថ្ងៃទី ៣០ ខែមិនា ឆ្នាំ ១៩៩៧ បណ្តាលអោយស្លាប់ចំនួន ១៦ នាក់ និងជាងរាប់រយនាក់ទៀតរងរបួសនៅក្នុងការផ្ទុះគ្រាប់បែកនេះ។

បន្ទាប់ពីគ្រាប់បែកផ្ទុះរួចហើយ សំលេងសំរែកប្រជាជនរងគ្រោះស្រែកធូរទ្រហោរយំយ៉ាងឈឺចាប់បំផុត តែបែរជារថក្រោះរបស់រដ្ឋាភិបាលបញ្ឆេះម៉ាស៊ីនទ្រហឹងអ៊ឹងកងអមសំរែកជនរងគ្រោះទេ ចំណែកជនដៃដល់បែរជារត់រួចយ៉ាងសុវត្ថិភាព ក្រោយមកលោក ជា-សុផារ៉ា បែរជាយកម៉ាស៊ីនមកស្រូបយកកំទេចគ្រាប់បែក និងយកឡានទឹកមកលាងសំអាតភស្តុតាងដានស្នាមឧក្រិដ្ឋទៅវិញ ហើយក្រសួងមហាផ្ទៃបានចាត់អ្នកជំនាញឈ្មោះលោក ប្រាជ្ញ-បញ្ញា អោយមកស្រាវជ្រាវរឿងនេះ តែត្រូវបានបាត់ខ្លួនរហូតមកដល់បច្ចុប្បន្ន នេះបើតាមសំដីរបស់លោក លី-រ៉ាស៊ី អតីតជាប្រធានព្រហ្មទណ្ឌកិរិតស្រោល,,,,,,បានប្រាប់ខ្ញុំនៅអាគារអា នៃគុកព្រៃស នៅខែតុលា ឆ្នាំ ២០០៦ ហើយលោក លី-រ៉ាស៊ី បានផ្តាំខ្ញុំថា"**បើចង់ច្បាស់រឿងនេះ អោយរកលោក ប្រាជ្ញ-បញ្ញា អោយឃើញ ហើយ ពេលខ្ញុំរៀបចេញពីគុក គាត់នឹងផ្តល់ឯកសារភស្តុតាងឧក្រិដ្ឋរបស់គណៈបក្សប្រជាជនកម្ពុជាមកឱ្យខ្ញុំ**" តែគួរ ឱ្យស្តាយ ពេលខ្ញុំសល់រយៈ ៤ខែខាងមុខទៀតរៀបចេញពីគុក ខ្ញុំត្រូវបានចាងហ្វាងគុកព្រៃ-ស ឈ្មោះ ម៉ុង-គីមហេង ដាក់អោយនៅបន្ទប់លេខ ១ អាគារសេ ដែលមានសុទ្ធតែ

ពួកអង្គរក្ស ហ៊ុន-សែន នៅជាមួយខ្ញុំចំនួន៦នាក់ដែលខ្ញុំស្គាល់ ហើយខាងមុខបន្ទាប់ខ្ញុំក៏មានអង្គចំនួន ៤ នាក់ ដែលខ្ញុំស្គាល់ ហើយខ្ញុំត្រូវបានដាក់កំហិតមិនអោយចេញពីបន្ទាប់ ឬក៏ឆ្លងកាត់អាគារគុកឡើយ ហើយនៅពេលជួបអង្គការគឺសុទ្ធតែប៉ូលីសអមដំណើរខ្ញុំ ធ្វើឱ្យខ្ញុំគ្មានឱកាសធ្វើការទាក់ទងជាមួយពួកអ្នកទោសឡើយ។ មិនត្រឹមតែប៉ុណ្ណោះ កងកំលាំងប្រដាប់អាវុធរបស់រាជរដ្ឋាភិបាលត្រូវបានបញ្ជាឱ្យសំលាប់ប្រជាជនខ្មែរ និងបំផ្លាញជាតិខ្មែរ ព្រមទាំងឆក់ប្លន់យ៉ាងបើកចំហរដោយមិនខ្លាចញញើតនឹងច្បាប់អន្តរជាតិ អង្គការសហគមន៍អន្តរជាតិឬប្រទេសមហាអំណាចណាឡើយ ទោះបីឪសហរដ្ឋអាមេរិកក៏មិនអាចធ្វើអ៊ី ហ៊ុន-សែន បានឡើយ សមដូចលោក ម៉ុង-គីមហេង ចាងហ្វាងគុកព្រៃសបានគំរាមសំលាប់ខ្ញុំក្នុងគុកដោយព្រមាននៅថ្ងៃទី ១០ ខែតុលាឆ្នាំ២០០៧ថា **"អង្គការវាគ្មានបានប្រយោជន៍អ្វីទេ អាអង្គការវាស្រែកដើម្បីឱ្យបានលុយតែប៉ុណ្ណោះ"** ។ ជាការជាក់ស្តែង គណៈបក្សប្រជាជនកម្ពុជាមិនគោរពច្បាប់អន្តរជាតិ ឬកិច្ចព្រមព្រៀងក្រុងប៉ារីសអ្វីឡើយ ដូចជាការធ្វើរដ្ឋប្រហារបង្ហូរឈាមនៅកណ្តាលក្រុងភ្នំពេញនៅថ្ងៃទី ៥-៦ កក្កដា ឆ្នាំ ១៩៩៧ ដណ្តើមយកអំណាចផ្តាច់មុខដើម្បីប្រើអំណាចផ្តាច់ការបំរើគោលនយោបាយលេបទឹកដីខ្មែរ និងរំលាយជាតិសាសន៍ខ្មែររបស់យួនកំមុយនីស្តក្រុងហាណូយ ដោយទាត់ចោលកិច្ចព្រមព្រៀងក្រុងបារីសថ្ងៃ ២៣ តុលា ឆ្នាំ ១៩៩១ ហើយចុះសន្ធិសញ្ញាបំពេញបន្ថែមជាមួយរដ្ឋាភិបាលក្រុងហាណូយដើម្បីអនុវត្តសន្ធិសញ្ញាព្រំដែនខ្មែរ-យួន នៅឆ្នាំ ១៩៨២-១៩៨៣ និង ១៩៨៥ ជំនួសកិច្ចព្រមព្រៀងក្រុងប៉ារីស

http://www.youtube.com/watch?v=coLolWfMFsQ ។ ការសំលាប់រង្គាលប្រជាជនខ្មែរនៅខែកញ្ញា ឆ្នាំ ១៩៩៨ កងកំលាំងប្រដាប់អាវុធត្រូវបានបញ្ជារអោយស៊ើបការណ៍ ស៊ើបអង្កេតតាមដានរាល់សកម្មភាពជីវិតផ្ទាល់ខ្លួនរបស់ប្រជាជនខ្មែរ អ្នកនយោបាយខ្មែរទាំងក្នុងបក្ស និងក្រៅបក្ស ពួកឥស្សរៈជនខ្មែរ ពួកវរៈជនខ្មែរ ពួកអ្នកស្នេហាជាតិខ្មែរ ពួកអ្នកជាតិនិយមខ្មែរ ពួកបក្សប្រឆាំង និងពួកអ្នកមាននិន្នាការប្រឆាំង ពួកដែលមិនចុះចូលពួកយួនកំមុយនីស្ត ពួកដែលមិនចុះចូលនឹងអា ហ៊ុន-សែន និងគណៈបក្សប្រជាជនកម្ពុជា និងពួកអ្នកក្បត់បក្ស ឬជនដែលគេសង្ស័យថាក្បត់,,,,,,,ប្រសិនបើឱកាសហុចឱ្យពួកចារកម្មរបស់កងកំលាំងប្រដាប់អាវុធនឹងធ្វើការលួចឆក់ប្លន់ ចាប់ជីវិត ចាប់ដាក់គុក ចាប់ធ្វើទារុណកម្ម ឬសំលាប់ទៅតាមការដាក់ទិសរបស់បក្ស ឬទៅតាមការបញ្ជារបស់ ហ៊ុន-សែន និងថ្នាក់លើរបស់គណៈបក្សប្រជាជនកម្ពុជា។ ហ៊ុន-សែន ហុក-ឡង់ឌី និងពួកមេដឹកនាំជាន់ខ្ពស់ដទៃៗទៀត បានប្រើប្រាស់ពួកក្រុមកងកំលាំងប្រដាប់អាវុធ និងកងកំលាំងអង្គរក្សអោយធ្វើជាកំលាំងជំនួយ ជាអ្នកជំនាញការ និងជាសមាជិករបស់

អង្គការឧក្រិដ្ឋជនសំងាត់បាក់គី អង្គការឧក្រិដ្ឋជនសំងាត់អេស-អូ-វ៉ាយ និងអង្គការឧក្រិដ្ឋជនសំងាត់អាវខៀវ ឬឈុតខៀវ ព្រមទាំងធ្វើជាមេក្រុមបងតូចបងធំផងដែរ ។ លើសពីនេះទៅ កងកំលាំងប្រដាប់អាវុធរបស់រាជ

ប្រជាជនខ្មែរគេចវាសពីការសំលាប់របស់ CPP	សកម្មភាពបំផ្លាញទីក្រុងភ្នំពេញរបស់ CPP
សកម្មភាពប្លន់ប្រមូលទ្រព្យសម្បត្តិប្រជារាស្ត្រខ្មែរ របស់ពួកកងកំលាំងប្រដាប់អាវុធរបស់គណៈបក្សប្រជាជនកម្ពុជា ។	សកម្មភាពប្លន់ប្រមូលទ្រព្យសម្បត្តិប្រជារាស្ត្រខ្មែរ របស់ពួកកងកំលាំងប្រដាប់អាវុធរបស់គណៈបក្សប្រជាជនកម្ពុជា ។

http://www.seasite.niu.edu/khmer/ledgerwood/july_56_1997_events.htm

រដ្ឋាភិបាលបានបំពេញតួនាទីបំបិទភស្តុតាង លុបស្នាមដានឧក្រិដ្ឋ សំលាប់សាក្សី ប្រឌិតសាក្សី និងភស្តុតាង តាក់តែងឆាកល្ខោននយោបាយ បន្ថែមលើភស្តុតាង និងឧក្រិដ្ឋជនសិប្បនិម្មិត្ត ដើម្បីដូរនឹងលកខ័ណ្ឌដែលជាគោលដៅរបស់យួនកុំមុយនីស និងគណៈបក្សប្រជាជនកម្ពុជាចង់បាន,,,,,,,,,,,,,,ពួកឧក្រដ្ឋករ ឃាតករ និងភេរវករ ដែលក្រុងហាណូយយល់ថាអស់តំលៃនៅក្នុងការប្រើបាស់ ឬបារម្ភខ្លាច បែករឿងអាថ៌កំបាំង និងពេលវេលាប្រធានសក្តិមកដល់ហើយនោះ គឺត្រូវតែកំទេចចោលជាចាំបាច់ និងជា បន្ទាន់ ។

គណៈបក្សប្រជាជនកម្ពុជាត្រូវតែសំរេចភ្លាមដោយគ្មានការយោគយល់ ឬរារែកអ្វីឡើយ គឺជីវិតពួក ឧក្រិដ្ឋករ ឃាតករ និងភេរវករ ប្រៀបដូចជាអាចម៏អណ្តែតលើទឹក មិនថាបុណ្យឋានៈធំតូចអ្វីឡើយ គឺ វាសនាដូចគ្នា គ្រាន់តែមុន ហើយនិងក្រោយតែប៉ុណ្ណោះ គឺខ្លះត្រូវបានសំលាប់ ខ្លះត្រូវបានជាប់គុកជាច្រើន ឆ្នាំរហូតដល់មួយជីវិតក៏មាន ដោយគ្រាន់តែពាក់ផ្លាកថាជាឃាតករ ភេរវករ ចោរប្លន់ ចោរចាប់ជំរិត ជាជនក្បត់ ទាក់ទងរណសិរ្ស ឬចលនារំដោះផ្សេងៗ ខ្លះទៀតត្រូវបានភៀសលាក់ខ្លួនក្លែងភេទដូរត្រគោល។ ដូចជា ករណីលោក ហេង-ពៅ លី-រ៉ាស៊ី យមរាជ,,,,,,,ដែលបេសកកម្មគ្រប់យ៉ាងរបស់ពួកគាត់គឺសុទ្ធតែធ្វើតាមការបញ្ជារបស់លោក ហុក-ឡង់ឌី ហ៊ុន-សែន និងថ្នាក់ដឹកនាំកំពូល៧របស់គណៈបក្សប្រជាជនកម្ពុជា ហើយទីបំផុតត្រូវបានជាប់គុកអស់ជាច្រើនឆ្នាំ ចំណែកលោក ហុក-ឡងឌី ដែលជាមេឃាតករ ភេរវករ មេចោរប្លន់ជំរិត និងជាមេបនស្រីបនល្បែង រកលុយអោយឃ្លាំងរដ្ឋយួនរាប់មិនអស់ បញ្ចូលជនជាតិយួនឱ្យហូរចូលស្រុកខ្មែររាប់ភ្លេច និងបានសំរេចបេសកកម្មរំលាយជាតិខ្មែររបស់ក្រុងហាណូយរាប់មិនអស់មិនហើយ ទីបំផុតត្រូវបានសំលាប់បំបិទមាត់យ៉ាងអាណោចអធម សូម្បីតែសាកសព្វទាំងមូល ក៏មិនអាចរក្សាបានផង។ នៅអា ហ៊ុន-សែន មួយទៀត មិនដឹងថាក្រុងហាណូយសំលាប់បំបិទដោយរបៀបណា? របៀបផ្ទុះយន្តហោះក្រឡាប់ឡាន ផ្ទុះគ្រាប់បែក ឬមួយក៏ត្រូវសំលាប់ដោយរបៀបឃាតកម្មនយោបាយ?,,,,,,,,,បើរឿងចាប់កាត់ទោស ហ៊ុន-សែន គឺមិនអាចធ្វើបានឡើយ ព្រោះថា ឧក្រិដ្ឋកម្មរបស់ ហ៊ុន-សែន ស្តែងចេញអោយឃើញនៅការបញ្ជារបស់រដ្ឋាភិបាលយួនកំមុយនីស្ត៍ ជាក់ច្បាស់ជាង អំពើឧក្រិដ្ឋកម្មខ្មែរក្រហមដែលពាក់ព័ន្ធនឹងយួនកំមុយនីស្ត៍ ចុះបើបែកការ មិនវិវរធំដល់យួនកំមុយនីស្ត៍ទៅហើយ តែមិនអ៊ីទេ យួនឆ្លាតណាស់ បើសហគមន៏អន្តរជាតិ នឹងរកឃើញថា អំពើឧក្រិដ្ឋកម្មលើប្រជាជនខ្មែរដែលធ្វើឡើយដោយខ្មែរក្រហម និង ហ៊ុន-សែន គឺសុទ្ធតែជាបញ្ជារបស់រដ្ឋាភិបាលយួនកំមុយនីស្ត៍ គឺយួននឹងដូររដ្ឋាភិបាលមកជារបបសេរីនិយមភ្លាម ហើយចាប់ខ្មោចលោក ហូ-ជីមិញ មកកាត់ទោសដូចប៉ុល-ពត នោះ នឹងបោកយកលុយជំនួយរបស់សហគមន៏អន្តរជាតិបានរាប់មិនអស់ ដូចអា ហ៊ុន-សែន សំដែងល្ខោនបង្កើតសាលាក្តីតុលាការខ្មែរក្រហមអញ្ចឹង។ តើសហគមន៏អន្តរជាតិល្ងង់ ឬក៏ពួកគេទទួលផលប្រយោជន៏នៅពីខាងក្រោយភាពល្ងង់ខ្លៅរបស់ពួកគេ បែរជាមើលមិនឃើញអា ហ៊ុន-សែន ជាមេឧក្រិដ្ឋករ ជាមេឃាតករ ជាមេភេរវករ និងមើលមិនឃើញយួនកំមុយនីស្តនៅពីខាងក្រោយរបបក្រហម?

៥-រចនាសម្ព័ន្ធឃាតកម្មរបស់គណៈបក្សប្រជាជនកម្ពុជា:

បើគណៈបក្សប្រជាជនកម្ពុជាដាក់**បញ្ចូលនរណាម្នាក់ចូលក្នុងបញ្ជីស្បែកខ្មៅរបស់ពួកគេហើយ អ្នកនោះកំរររត់គេចខ្លួនរួចណាស់ ព្រោះថា គណៈបក្សប្រជាជនកម្ពុជា ជាពិសេសអា ហ៊ុន-សែន តែម្តងតែងតែប្រើគ្រប់មធ្យោបាយដើម្បីប្រមាញ់គោលដៅរបស់ខ្លួនអោយបាន ហើយក្នុងការសំលាប់គោលដៅនោះ** ពួកវាតែងតែបែងចែកជាជំហ៊ានៗទៅ តាមរចនាសម្ព័ន្ធឃាតកម្មដូចតទៅ:

ដ្យាក្រាមនៃរចនាសម្ព័ន្ធឃាតកម្មរបស់គណៈបក្សប្រជាជនកម្ពុជា

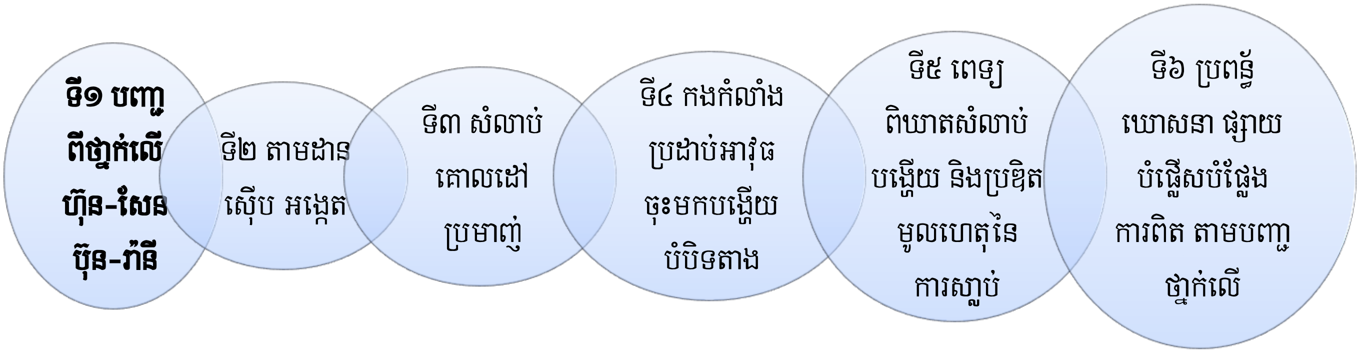

-ជំហ៊ានទី១ គឺដំណាក់កាលបញ្ជាពីថ្នាក់លើ ពីហ៊ុន-សែន ប៊ុន-រ៉ានី ហុក-ឡង់ឌី: ពាក្យស្លោកកុំមុយនីស្តបានពោលថា ***រាល់គ្រប់បញ្ជា គ្រប់ទង្វើរ និងរាល់គ្រប់ការសំរេចរបស់ថ្នាក់លើ គឺសុទ្ធតែជាការត្រឹមត្រូវទាំងអស់ ថ្នាក់ក្រោមមិនចាំបាច់ចង់ដឹងពីមូលហេតុអ្វីឡើយ ហើយក៏មិនត្រូវវារែកស្ទាក់ស្ទើរក្នុងការអនុវត្តបញ្ជាឡើយ អ្នកដែលមិនធ្វើតាម មិនអនុវត្តតាមបញ្ជាថ្នាក់លើគឺមានន័យថាជាខ្មាំង បើជាខ្មាំងគឺត្រូវតែកំទេចចោល***។ នៅថ្ងៃទី ១៧ ខែកញ្ញា ឆ្នាំ ២០០៦ អា ហ៊ុន-សែន បាននិយាយក្នុងពិធីថ្លែងសន្ទរកថា នៅខេត្តកំពង់ធំថា "***ផោមក្នុងទឹក ក៏វាដឹងដែរ គ្មានអ្វីលាក់វាជិតទេ*** " ដូច្នេះគ្មានអ្វីគួរឱ្យឆ្ងល់ទេ នៅរាល់គ្រប់អំពើឃាតកម្មនយោបាយ ភេរវកម្មបោកគ្រាប់បែកលើហ្វូងបាតុករនៅមុខរដ្ឋសភាថ្ងៃទី ៣០ ខែមិនា ឆ្នាំ ១៩៩៧ អំពើមនុស្សឃាតផ្សេងៗ ការឆក់ប្លន់ជីវិត ការស្លាប់ដោយសារពេទ្យពិឃាត ការស្លាប់ដោយគ្រោះថ្នាក់ចរាចរ ការស្លាប់ដោយឧប្បត្តិហេតុផ្សេងៗរបស់ពួកអ្នកនយោបាយប្រឆាំង និងពួកអ្នកគាំទ្រនយោបាយប្រឆាំង គឺសុទ្ធតែជាការរៀបចំ បង្កើតឡើងដោយគណៈបក្សប្រជាជនទាំងអស់ រួមទាំងការរកស៊ីជួញដូរមនុស្ស ជួញដូរគ្រឿងញៀន ឃាតករស៊ីឈ្នួល អំពើពុករលួយជាដើម,,,,,,, គឺសុទ្ធជាទង្វើររបស់គណៈបក្សប្រជាជនកម្ពុជា ជាអ្នកធ្វើទាំងអស់ បើពួកវាជាអ្នកធ្វើ តើពួកវាអាចបញ្ជាអោយតុលាការរបស់ពួកវាចាប់ផ្តន្ទាទោសដែរឬ? សូម្បីតែកុំមុយនីស្តគ្នាវាក៏ដោយ អោយតែមិនស្តាប់បញ្ជារប់សថ្នាក់លើ ត្រូវបានថ្នាក់

លើចាត់ទុកជាខ្មាំង ហើយត្រូវតែកំទេចចោលជាដាច់ខាត ដូចជាករណីលោក ហេង-ពៅ គ្រាន់តែមិនបាន អនុវត្តន៍តាមបញ្ជារបស់លោក ហុក-ឡង់ឌី ត្រូវបានដកហូតចេញពីតំណែងខ្ពង់ ហើយទីបំផុតដកបុណ្យសក្តិ ចាប់ដាក់គុក កាត់ទោសអោយនៅក្នុងគុកជិត ១០០ ឆ្នាំ ចុះល្មមតែពួកប្រឆាំងដែលមិនមែនជាគ្នា របស់ពួកវា តើទៅយ៉ាងណា? សូមមើលអាស័យដ្ឋានអ៊ីនធឺនិតខាងក្រោមនេះ

http://www.youtube.com/watch?v=DmDPWrMCn48&feature=related

http://hengpov.wordpress.com/

http://www.garella.com/rich/grenpost.htm

http://ki-media.blogspot.com/2006/08/hun-sens-dirty-jobs-heng-pov-reveals.html

http://ki-media.blogspot.com/2006/08/transcript-and-original-statement-of.html

-ជំហ៊ានទី២ គឺជំណាក់កាលតាមដានស៊ើបការយកពត៌មាន: នៅពេលដែលថ្នាក់លើ (ហ៊ុន-សែន ប៊ុន-រ៉ានី ហុក-ឡង់ឌី,........,) របស់គណះបក្សប្រជាជនកម្ពុជា ដាក់បញ្ជាហើយ ក្រសួងស្ថាប័នពាក់ព័ន្ធនឹងកងកំលាំង ប្រដាប់អាវុធតែងតែប្រើពួកចារកម្មដែលមាន៥ គឺ ចារបុរស្សមនុស្សរស់ ប្រតិចារបុរស ចារបុរសមនុស្សក្នុង ចារបុរសរនុកក្នុង មរណះចារបុរស នៅក្នុងជួរកងកំលាំងប្រដាប់អាវុធរបស់ពួកគេដែលបំពាក់ទៅដោយ ឧបករណ៏អាសន្យាណូទំនើប (Spy Bugs) ដែលជាឧបករណ៏តាមដានទំហំតូចៗអាចមានដល់តូចជាងឡេវ អាវ ឬប៊ិនចុងជើងធូប ឬជាសរសៃលោហះដូចខ្សែរសយ were equipped by the modern spy bugs tools and modern spies bugs cameras, electric spies bugs, ipads and cell phone spies bugs, spies bugs tools such shirt bottom, pen, glasses, bag, lighter, cigarette box, and small spies bugs tools bigger than point of needle.....etc.,..... សំរាប់បង្កប់តាមបន្ទប់ផ្ទះ ឡាន គ្រឿងឧបករណ៏ ប្រើប្រាស់ ក្នុងកញ្ចប់បារី មួក ប៊ិច ឬក៏បង្កប់ក្នុងទីអាថ៌កំបាំងដែលស្មានមិនដល់ ហើយពួកអ្នកតាមដានគឺ គ្រាន់តែមើលតាមអេក្រង់កំព្យូទ័រ ពីចំងាយ គឺអាចឃើញរូបភាព និងស្តាប់សំលេងបានយ៉ាងច្បាស់ សូមមើល ($Source^{Special}$) ដើម្បី តាមដានរាល់ទង្វើរសកម្មភាពទាំងក្នុងផ្ទះ ទាំងក្រៅផ្ទះ របស់មនុស្សដែលជា គោលដៅប្រមាញ់ពិសេសរបស់ គណះបក្សប្រជាជនកម្ពុជា ដោយមានឧបករណ៏ទំនើប ធម្មតាជាជំនួយ បន្ថែមដូចជាទូរស័ព្ទ វិទ្យុទាក់ទង (Walkie-Talkie) យានជំនិះ កាំភ្លើងខ្លី គ្រាប់បែកដៃ លុយកាក់ ស្បៀងអាហារ ឧបករណ៏ប្រើប្រាស់

ផ្សេងៗ បើចាំបាច់ត្រូវតែសំលាប់គោលដៅមុនការបញ្ជាឱ្យឃាតករមក សំលាប់ ។

ដ្យាក្រាមនៃរចនាសម្ព័ន្ធចារកម្មរបស់គណៈបក្សប្រជាជនកម្ពុជា

ពួកចារកម្មអស់ទាំងនេះចែកចេញជា ៣ ក្រុមទៀតគឺ សំរាប់ផ្លាស់ប្តូរគ្នា សង្កេតឃ្លាំមើលតាមដាន ហើយ

បើសិនជាទាក់ទងនឹងអ្នកនយោបាយប្រឆាំងសំខាន់ៗ ពួកចារកម្មទាំង ៣ ក្រុមនេះ ដើរតួជាឃាតករសំលាប់គ្នាទៅវិញទៅមកគឺ ក្រុមទី២សំលាប់ក្រុមទី១ ក្រុមទី៣សំលាប់ក្រុមទី២ ហើយ អង្គរក្សអាវខ្មៅ ឬក្រុមដ៏ទៃទៀតសំលាប់ក្រុមទី៣។ លើសពីនេះទៅទៀតនោះ គឺ ហ៊ុន-សែន តែងតែចូលចិត្តប្រើប្រាស់ពួកក្រុមក្មេងស្ទាវ និង ពួកក្រុមបងតូចបងធំនៃអង្គការឧក្រិដ្ឋជនសំងាត់ អេស-អូ-វ៉ាយ អោយតាមដានមនុស្សដែលជាគោលដៅប្រមាញ់បន្ថែមលើពួកចារកម្មរបស់កងកំលាំងប្រដាប់អាវុធ ព្រោះ ហ៊ុន-សែន មិនចេះទុកចិត្តនរណាឡើយ ដោយសារតែវាជាមនុស្សជំនិតរបស់លោកប៉ែន-សុវណ្ណ ហើយក្បត់លោកដើម្បីប្តូរនឹងអំណាចដែលយួនផ្តល់អោយ ហើយវាតែងតែធ្លាប់បានថ្លែងសន្ទរកថាជាសាធារណៈថា "**ប្រយ័ត្ន! អាអោនណាស់ គឺគ្រោះថ្នាក់ណាស់! មានតែបន្លាដែលនៅជិតជើងទេ ដែលធ្វើអោយមុតជើង! អាជិតកៀកណាស់ គឺគ្រោះថ្នាក់ណាស់!** "។ មូលហេតុដែល ហ៊ុន-សែន ចូលចិត្តប្រើប្រាស់ពួកសមាជិកអង្គការឧក្រិដ្ឋជនសំងាត់ អេស-អូ-វ៉ាយ ព្រោះពួកនេះលាក់ការណ៍បានល្អ ដោយសារតែបណ្តាញប្រព័ន្ធពួកគេស្មុគស្មាញស្មានមិនដល់ គឺហ៊ុន-សែន គ្រាន់តែបញ្ជូទៅលោក ជា-សុផារ៉ា និងលោក កែន-ចំរើន ពេលនោះលោក កែន-ចំរើន បានបញ្ជូទៅ**ពួកមេក្រុមបតូចបងធំ "លោកបងធំៗ**" ដែល**មានឋានៈ**គ្រាន់តែជា**សមាជិកនៃអង្គការឧក្រិដ្ឋជនសំងាត់ អេស-អូ-វ៉ាយ** តែប៉ុណ្ណេះ ហើយពួកមេក្រុមបងតូចបងធំ "លោកបងធំៗ" បានបញ្ជូទៅកាន់កូនចៅរបស់ខ្លួន ពួកមនុស្សដែលស្ថិតនៅក្នុងក្រុមបងតូចបងធំរបស់ខ្លួន (ដែលពួកគេមិនដែលដឹងសោះថា តើអង្គការឧក្រិដ្ឋជនសំងាត់ អេស-អូ-វ៉ាយ ជាអ្វីឡើយ) អោយតាមដាន សង្កេតឃ្លាំមើល មនុស្សដែលបងធំស្អប់ ដែលមានបញ្ហាជាមួយលោកបងធំរបស់ពួកគេ បើអ្នកណាធ្វើបានជោគជ័យ អ្នកនោះនឹងទទួលការកោតសរសើរលើកទឹកចិត្តមានមុខមានមាត់ជាងគេនៅក្នុងក្រុមបងតូចបងធំរបស់ពួកគេ ថែមទាំងមាន**ឱកាសរកលុយពិសេស**ច្រើនជាងគេនៅក្នុងក្រុមបងតូចបងធំរបស់ពួកគេ ហើយបើមានបញ្ហាវិញនោះ លោកបងធំរបស់ពួកគេនឹងចេញមុខជួយ ឬចេញមុខកាងជំនួស ដូច្នេះហើយបានជាពួកក្រុមក្មេងស្ទាវ ពួកក្រុមក្មេងអាណាថា និងពួកក្រុមបងតូចបងធំនៃអង្គការឧក្រិដ្ឋជនសំងាត់ អេស-អូ-វ៉ាយ ប្រឹងប្រែងតាមដានរាល់សកម្មភាពមនុស្សដែលជាគោលដៅប្រមាញ់ ម្យ៉ាងវិញទៀតគឺ ហ៊ុន-សែន មិនចាំបាច់ធ្វើការចំណាយលុយកាក់អ្វីទេ គឺ ហ៊ុន-សែន គ្រាន់តែផ្តល់ **ឱកាសរកលុយពិសេស** ដល់ពួកក្រុមក្មេងស្ទាវ ក្រុមពួកក្មេងអាណាថា និងពួកក្រុមបងតូចបងធំនៃអង្គការ ឧក្រិដ្ឋជនសំងាត់ អេស-អូ-វ៉ាយ ជាការស្រេច។

-ជំហ៊ានទី៣ គឺដំណាក់កាលសំលាប់ពិឃាត : គណៈបក្សប្រជាជនកម្ពុជា មានប្រភពដើមកំណើតចេញមកពីយួនកុំមុយនីស្ត៍ដែលជាអ្នកបង្កើត និងបន្ទុបពួកគេឱ្យស្ថិតនៅលើបល្ល័ង្គអំណាចដែលសោយអំណាចរហូតដល់បច្ចុប្បន្ននេះ ហើយយកព្រះមហាក្សត្រធ្វើជាទ្រនាប់ជើងរបស់ពួកគេដើម្បីឈរលើអំណាចទាត់ធាក់វាយប្រហារសំលាប់ប្រជារាស្ត្រខ្មែរស្រេចតែក្បាលចិត្តដោយគ្រាន់តែយកលេសថាអនុវត្តតាមព្រះហត្ថលេខារបស់ព្រះមហាក្សត្រ ឬធ្វើតាមព្រះរាជត៏រិះព្រះមហាក្សត្រតែប៉ុណ្ណោះ។ ទោះបីជាពួកថ្នាក់ដឹកនាំរបស់គណៈបក្សប្រជាជនកម្ពុជាចេញប្រភពមកពីពួកចោរលួចចោរប្លន់ក្មេងពាលក្មេងអាណាថា មិនបានរៀនសូត្រជ្រៅជ្រះក៏ដោយ ប៉ុន្តែពួកគេបានទទួលការហ្វឹកហាត់សិល្បះសង្រ្គាមបែបកុំមុយនីស្ត៍ពីចៅហ្វាយយួនរបស់ពួកគេ ហើយពួកគេមានជំនាញប៉ិនប្រសព្វណាស់ចំពោះខាងរឿងសំលាប់ឃាតកម្ម ការធ្វើភេរវកម្ម ការគំរៀមកំហែងការបំបាក់ស្មារតីប្រជារាស្ត្រខ្មែរអោយភ័យរន្ធត់ខ្លាចបាក់ស្បាត ការប្រើឃាតករក្នុងបណ្តាញខ្សែសង្វាក់ចុចអន្ទាក់គឺជាជំនាញរបស់ពួកគេនៅក្នុងការក្តោបអំណាច ហើយ **ចំណុចខ្លាំងរបស់ពួកកុំមុយនីស្ត៍គឺ ប្រើប្រាស់ឃាតកម្ម ទារុណកម្ម និងភេរវកម្មដែលប្រើជាឧបករណ៍តែមួយគត់សំរាប់គ្រប់គ្រងប្រទេស និងត្រួតត្រាក្តោបក្តាប់ប្រជាជនខ្មែរយ៉ាងណែននៅក្នុងដៃ** ហើយ **ចំណុចខ្សោយរបស់ពួកកុំមុយនីស្តគឺសេដ្ឋកិច្ច តែបើពួកវាមានសេដ្ឋកិច្ចហើយគឺប្រៀបបីដូចជាសត្វខាដុះស្លាប ធ្វើអ្វីក៏បាន**។ ទោះបីជាពួកថ្នាក់ដឹកនាំកុំមុយនីស្ត៍កំពូលៗរបស់គណៈបក្សប្រជាជនកម្ពុជាសំលាប់ប្រជារាស្ត្រខ្មែររាប់មិនអស់ក៏ដោយ ក៏ពួកគេប៉ិនប្រសព្វធ្វើអោយពិភពខាងក្រៅដូចជាសហគមន៏អន្តរជាតិ មហាអំណាចពិភពសេរីមានសហរដ្ឋជាមេខ្លោងជាដើមនៅតែមិនដឹងខ្យល់អ្វី ហើយថែមទាំងចូលរួមប្រល័យប្រជារាស្ត្រខ្មែរតាមរយៈលុយជំនួយ និងលុយកម្ចីបរទេសរបស់ពួកគេ ផ្តល់អោយដល់រដ្ឋាភិបាលភេរវករខ្មែរ **ព្រោះថាលុយជំនួយ លុយកម្ចីបរទេសដែលរដ្ឋាភិបាលភេរវករខ្មែរ ទទួលបានពីសហគមន៏អន្តរជាតិ អង្គការអន្តរជាតិ ប្រទេសមហាអំណាចនានារដ្ឋាភិបាលភេរវករខ្មែរបានយកលុយទាំងនោះទៅបង្កើតអង្គការឧក្រិដ្ឋជនសំងាត់មួយហើយមួយទៀតហើយយកលុយទាំងនេះទៅលើកទឹកចិត្តឃាតករ ទិញទឹកចិត្តឃាតករសំលាប់ឃាតករបំបិទភស្តុតាង ទិញទឹកចិត្តប្រជាជនអោយជួយសំរួលដល់ដំណើរការឧក្រិដ្ឋកម្មតាមរយៈទិញពត៏មាន និងជួលទីតាំងឱ្យពួកក្រុមឃាតករប្រព្រឹត្តិបទឧក្រិដ្ឋបានឆាប់រហ័ស ទិញទឹកចិត្តមនុស្សធម្មតាឱ្យជួយតាមដានស៊ើបអង្កេតអោយពួកវាទិញអាវុធទំនើបៗ ទិញឧបករណ៍ប្រើប្រាស់ទំនើបៗក្នុងការសំរួលដល់ការប្រព្រឹត្តិបទឧក្រិដ្ឋផេង្សៗ និងអំពើឃាតកម្មរបស់ខ្លួនដូចជា ទូរស័ព្ទ វិទ្យុទាក់ទង កំព្យូទ័រ យានជំនិះគ្រប់ប្រភេទ ជួលផ្ទះសំណាក់ទីអាស្រ័យ**

និងទិញឧបករណ៍ចារកម្មអាសន្នឡាណូទំនើប (modern spy bugs' tools) ដើម្បីសំរួលដល់ការតាមដានស៊ើបការណ៍ ការប្លន់ជីវិត ការចាប់ចង ការសំលាប់ ការធ្វើឃាតកម្មនយោបាយ ការធ្វើភេរវកម្មជាដើម ការជួញដូរគ្រឿងញៀន ការជួញដូរមនុស្ស, ,,,,,,,, ។ល។ និង ។ល។

through foreign aid and foreign loan to increase their secret criminal organizations and terrorists, because **these money from foreign aid and foreign loan that western superpowers, United Nations or US… gave Cambodian Royal Government (same to give the terrorists government), CPP's top leaders and Hun Sen take these money to :**

-built many secret criminal organizations such Backy, S.O.Y, Black Shirt….etc.

-to buy the killers, criminals and terrorists help them kill Khmer people ,

-to destroy all the evidences of CPP's crimes and kill the true witnesses as well as invent the new evidences and false witnesses.

-to kill the killers, witnesses, criminals and terrorists for keeping the secret crimes of CPP's top leaders and Hun Sen forever,

-buy the informations from simple people and rent people to follow, spy scout the target people or hunted people and facilitate the process of CPP's crimes or report the important informations to them.

-to buy the modern spies bugs tools, modern electronic spies bugs, spies cameras, ipads, cell phones, walkie-talkie, vehicles, rent the house, buy the foods, as well as buy the informations, ……etc.,

ចំពោះជំហ៊ានទី៣នេះ គឺដំណាក់កាល នៃការសំលាប់ ពួកមេដឹកនាំគណៈបក្សប្រជាជនប៊ិនប្រសព្វនិងពូកែខ្លាំងណាស់ក្នុងរឿងនេះ ជាពិសេស គឺ មេឃាតករញីឈ្មោល ហ៊ុន-សែន ប៊ុន-រ៉ានី ហុក-ឡង់ឌី ហេង-ពៅ ម៉ក់ជីតូ,,,,,, បន្ទាប់ពីពួកគេបានទទួលបញ្ជាហើយ ការតាមដានស៊ើបអង្កេតកំពុងតែដំណើរការនោះ ពួកឃាតករ ពួកកងកំលាំងប្រដាប់ អាវុធ ពួកកងអង្គរក្ស ពួកសមាជិកអង្គការឧក្រិដ្ឋជនសំងាត់អេស-អូ-វ៉ាយ អង្គការឧក្រិដ្ឋជនសំងាត់អាវខ្មៅ សុទ្ធតែស្ថិតនៅក្នុងការត្រៀមលក្ខណៈរងចាំថ្នាក់លើបញ្ជាអោយសំលាប់គោលដៅយ៉ាងរីករាយ និងភ័យខ្លាចផងដែរ។ ចំពោះឃាតករញីឈ្មោល ហ៊ុន-សែន ប៊ុន-រ៉ានី វិញ នៅពេលដែលពួកគេបញ្ជាអោយសំលាប់ប្រហារមនុស្ស ដែលជាគោលដៅប្រមាញ់នោះ ពួកគេមិនចេះប្រើឃាតករតែមួយក្រុមនោះទេ ពួកគេតែងតែប្រើយ៉ាង ហោចណាស់ក៏ មាន ២ក្រុម ទៅ ៣ក្រុមឡើងទៅ ដូចជាករណីសំលាប់លោកឧត្តមសេនីយជាថៅកែឈើម្នាក់ នៅក្រុងកំពង់សោមដែលក្បត់បញ្ជារបស់ ហ៊ុន-សែន លួចឈើ

ទៅលក់អោយថៃ។ ក្នុងការរៀបផែនការ សំលាប់នេះ គឺ ហ៊ុន-សែន បានបញ្ជូនក្រុមទី១ទៅគឺមេដឹកនាំអង្គការឧក្រិដ្ឋជនសំងាត់ អេស-អូ-វ៉ាយ ឈ្មោះ កែន-ចំរើន អោយឈ្លបចូលផ្ទះវិឡាលោកឧត្តមសេនីយសំលាប់អង្គរក្សលោកឧត្តមសេនីយអស់១២នាក់ និងរងចាំនៅបន្ទប់លោកឧត្តមសេនីយដែលកំពុងរួមស្នេហ៍លើគ្រែជាមួយស្រីកំណាន់វ័យក្មេងរបស់គាត់ តែ លោក កែន-ចំរើន មិនទាន់បាញ់សំលាប់ទេ រងចាំបញ្ជាផ្ទាក់លើ បន្ទាប់មកក្រុមឃាតករទី២មកដល់ដែលមានលោក មុំ-សុផាន់ ជាអង្គរក្សរបស់ ប៊ុន-រ៉ានី បានហក់ផ្លោះចូលរបងផ្ទះវិឡារបស់លោកឧត្តមសេនីយ ហើយចូលទៅកាន់បន្ទប់ផ្ទុំលោកឧត្តមសេនីយដែលកំពុងរួមស្នេហ៍ បន្ទាប់មកក៏មានបញ្ជាតាមកាសស្តាប់ត្រចៀក ពីផ្ទាក់លើ ហ៊ុន-សែន ថា អាហ្អែង ម៉េចក៏មិនបាញ់ទៅ ស្រាប់តែពេលនោះគ្រាប់កាំភ្លើងរបស់ លោក កែន-ចំរើន បាញ់បានមុន ធ្វើឱ្យលោកឧត្តមសេនីយស្លាប់ទៅហើយ លោក មុំ-សុផាន់ ក៏បាញ់បន្ថែម ហើយបន្ទាប់មកពួកឃាតករក្រុមទី៣ គឺជាអង្គរក្សរបស់ ហ៊ុន-សែន ចំនួន ៥ ឡានមកដល់ រងចាំប្រហារជាស្រេច តែដោយសារកិច្ចការចប់សព្វគ្រប់ ពួកគេក៏ទៅផឹកស៊ីដុតគោរនៅលើភ្នំស៊ីតតេយ៉ាងសប្បាយទៅតាម ក្រុមរបស់ពួកគេរៀងៗខ្លួន។ ករណីសំលាប់លោក ឱម-រដ្ឋសាឌី ដែលជាតំណាងរាស្ត្រម្នាក់ និងជាទីប្រឹក្សា ផ្ទាល់របស់សម្តេចក្រុមព្រះនរោតម រណឫទ្ធិ គឺ ហ៊ុន-សែន បានបញ្ជូនអោយក្រុម មុំ-សុផាន់ មុំ-ណារី អោយទៅធ្វើឃាតលោក ឱម-រដ្ឋសាឌី នៅពេលដែលក្រុមឃាតករទៅដល់នោះ លោក មុំ-សុផាន់ ក៏យកកាំភ្លើងខ្លីផ្ទុងលោក ឱម-រដ្ឋសាឌី បំរុងនឹងបាញ់ ស្រាប់តែមានគ្រាប់កាំភ្លើងបាញ់លោក ឱម-រដ្ឋសាឌី បានមុនទៅហើយ ពេលនោះលោក មុំ-សុផាន់ ក៏បាញ់លោកឱម-រដ្ឋសាឌី បន្ថែមតែម្តង ហើយក៏គេចខ្លួនទៅ តែត្រូវបានប៉ូលីសអន្តរជាតិចាប់បាននៅពេលក្រោយមក។

-ជំហ៊ានទី៤ គឺជំណាក់កាលលាងសំអាតភស្តុតាងបទឧក្រិដ្ឋ :

ឯកឧត្តម **ស-ខេង** ជារដ្ឋមន្ត្រីក្រសួងមហាផ្ទៃ មានតួនាទីជួយសំរួល លាក់បាំង បង្វែងដាន លាងសំអាត រាល់បទឧក្រិដ្ឋភេរវកម្ម ឃាតកម្ម ជួញដូរគ្រឿងញៀន ជួញដូរមនុស្ស លួចឆក់ប្លន់ ជីវិត របស់គណៈបក្សប្រជាជនកម្ពុជា និងជួយការពារ លាក់បាំងរាល់ការសំលាប់ឃាតកម្មរបស់គណៈបក្សប្រជាជន។

លោក ហេង-ពៅ ជាអគ្គស្នងការនគរបាលរាជធានីភ្នំពេញ មានតួនាទីជួយសំរួល លាក់បាំង បង្វែងដានប្រឌិតរឿង លាងសំអាតបទល្មើសឧក្រិដ្ឋលួច ឆក់ ប្លន់ជីវិត ជួញដូរគ្រឿងញៀន ជួញដូរមនុស្ស ឃាតកម្មភេរវកម្មរបស់គណៈបក្សប្រជាជនកម្ពុជា និង ជួយរកលុយផ្តល់ដល់ឃាតកររបស់ ហ៊ុន-សែន ហុក-ឡង់ឌី

បន្ទាប់មកក្រុមកងកំលាំងប្រដាប់អាវុធរបស់រាជរដ្ឋាភិបាលស៊្អីគេនោះចុះមកធ្វើអន្តរាគមន៏ តែតាមការពិតគ្រាន់តែចុះមកមើលស្ថានភាពជាក់ស្តែង ដើម្បីឱ្យដឹងច្បាស់ថាតើមនុស្សដែលជាគោលដៅប្រមាញ់នោះ ស្លាប់ដាច់ខ្យល់ លែងដកដង្ហើមហើយឬនៅ? បើសិនជានៅមិនទាន់ស្លាប់ទេនោះ ពួកក្រុមកងកំលាំងប្រដាប់អាវុធនឹងបង្ហើយធ្វើឱ្យស្លាប់តាមគ្រប់មធ្យោបាយផ្សេងៗ ដូចជាពន្យាពេលដោយគ្រាន់តែ ប្រើលេសស៊ើបអង្កេត ប្រើលេសធ្វើរបាយការណ៏កំណត់ហេតុ ប្រើលេសអោយសញ្ញាពាក្យសំងាត់ទៅឡានពេទ្យឱ្យមកយឺតយូរ ឬពួកគេសំលាប់ចោលនៅកន្លែងកើតហេតុ នៅលើឡានពេទ្យ ឬទុកឱ្យដល់ពេទ្យ ហើយអោយពួកពេទ្យពិឃាតមកចាក់ថ្នាំសំលាប់តែម្តង។ ក្នុងការលាងសំអាតបទឧក្រិដ្ឋទាំងឡាយនោះគឺ មានរដ្ឋមន្ត្រីក្រសួងមហាផ្ទៃ ឈ្មោះលោក ស-ខេង អគ្គស្នងការនគរបាលជាតិផ្កាយមាស ៤ ឈ្មោះលោក ហុក-ឡង់ឌី (បច្ចុប្បន្នត្រូវបានជំនួសដោយលោក នេត្រ-សាវឿន ជាក្មួយប្រសារ ហ៊ុន-សែន) និង អគ្គស្នងការនគរបាលជាតិឈ្មោះលោក ហេង-ពៅ (បច្ចុប្បន្នត្រូវបានជំនួសដោយលោក ទូច-ណារត្ន័)។ ពួកអស់ទាំងនេះមិនត្រឹមតែមានតួបំបាត់ភស្តុតាង ឃុបឃិតប្រព្រឹត្តិបទឧក្រិដ្ឋគ្រប់យ៉ាង លុបស្លាកស្នាមដានតំរុយបទឧក្រិដ្ឋគំរៀមសាក្សី សំលាប់សាក្សី សំលាប់ឧក្រិដ្ឋជនបំបិទភស្តុតាង ប្រឌិតបទល្មើសបន្ថែម វត្ថុតាងសាក្សីប្រឌិតជនឧក្រិដ្ឋភស្តុតាងសាក្សីភ្ជាប់ជាមួយបទល្មើសឧក្រិដ្ឋ លាក់បាំងបទឧក្រិដ្ឋប៉ុណ្ណោះទេ ប៉ុន្តែថែមទាំងជួយជ្រោងជ្រែង ជួយសំរួលដំណើរការបទឧក្រិដ្ឋ និងបានផ្តល់រង្វាន់ដល់ពួកឃាតករ និងពួក ភេរវករទៀតផង។ ដូចជាករណីនៅឆ្នាំ ១៩៩៧ លោក ហេង-ពៅ នៅជាមួយពួកមេភេរវករ ហ៊ុន-សែន និង ហុក-ឡង់ឌី ដែលពួកគេបានកំពុងពិភាក្សាគ្នាអំពីវិធីកំចាត់ពួកបាតុករបក្សប្រឆាំង ពេលនោះ លោក ហុក-ឡង់ឌី បាននិយាយទៅ កាន់ ហ៊ុន-សែន ថា "ម៉េចក៏មិនប្រើគ្រាប់បែកដៃវាយប្រហារទៅ? "ពេលនោះ ហ៊ុន-សែន ឆ្លើយតបវិញថា "វាជាគំនិតល្អមួយដែរ,,,,,ខ្ញុំអាចបញ្ជូនលោក សិដ្ឋ ទៅធ្វើរឿងនេះ ព្រោះគាត់ ពូកែខាងហ្នឹង

ណាស់ ” ហើយ ហ៊ុន-សែន បានបញ្ជាអោយលោក ហុក-ឡង់ឌី អោយផ្តល់លុយដល់ លោក ហុយ-ពិសិដ្ឋ ធ្វើការងារនោះ ”។ លោក ហុក-ឡង់ឌី ក៏បានបញ្ជាទៅលោក ហេង-ពៅ អោយរកលុយ ១០០០០០ ដុល្លា សហរដ្ឋអាមេរិកផ្តល់អោយ លោក ហុយ-ពិសិដ្ឋ។ លុយនោះបានមកពីការិយាល័យប៉ូលីស គ្រឿងញៀន (Hoc Lundy said to Hun Sen, ' why don't you use hand grenades.' Hun Sen said that it was a good idea... "I can send Seth to do it and he is a good operator." He authorized Hoc Lundy to pay for Huy PiSeth to do the job. Hoc Lundy answered that he would put together the money to pay them. He suggested that I met with Seth. After that, Hoc Lundy ordered me to find the money (US$ 100000) to give to Huy Piseth. The money came from the police.) ។ នៅឆ្នាំ ១៩៩៧ នោះដដែល លោក ហូ-សុខ បានបញ្ជាអោយលោក ហេង-ពៅ ចាប់លោក ម៉ុង-ឬទ្ធី បន្ទាប់ចាប់រឹបអូសកញ្ឆា ៧ តោនជារបស់ក្រុមហ៊ុន-ម៉ុងឬទ្ធី នៅព្រំដែន កំពង់ផែសីហនុវិល ដែលត្រូវបាន ដាក់ក្នុងកប៉ាល់រួចស្រេចបំរុងនាំចេញទៅកាន់ប្រទេសន័រវេ ប៉ុន្តែ ហ៊ុន-សែន កាងមិនអោយចាប់ ហើយលោក ហេង-ពៅ ស្តាប់តាមបញ្ជារបស់ ហ៊ុន-សែន មិនចាប់លោក ម៉ុង-រិទ្ធី។ លោក ម៉ុង-រិទ្ធី បានឱ្យឡានមួយម៉ាក (1997 Landcruiser Toyota) ដល់លោក ហេង-ពៅ និង ផ្តល់ឡានជជុះម៉ាក Hilux ដល់ការិយាល័យលោក ហេង-ពៅ ហើយ ហ៊ុន-សែន បានបញ្ជាអោយចាប់ លោក ឆាយ-សុខុម ពាក់ផ្លាកទទួលទោសជំនួស លោក ម៉ុង-រិទ្ធី (I seized seven tons of marihuana belonging to Mon Rati's company. Mon Rati was a close friend of Hun Sen. The marihuana was hidden away in two containers and were ready to be shipped to Norway. The seizure occurred at a border port of Siha Nauk Vill, after the seizure, Mr. Ho Sok, I was afraid of Hun Sen and he was too powerful. I had no option but to obey. I accepted the car from Mon Rati. It was a 1997 Landcruiser Toyota. My office was given a second hand Hilux for use. it has a logo of Mon Rati's on it. Hun Sen subsequently ordered me to go and arrest another person Chai Sok Kom instead as a scapegoat. Chai worked in the military police belonging to Funcinpec Party) ។ បន្ទាប់ពីសំលាប់លោក ហូ-សុខ នៅខែកក្កដា ឆ្នាំ ១៩៩៧ រួចហើយ លោក ហុក-ឡង់ឌី បានបញ្ជាអោយលោក ហេង-ពៅ ផ្តល់ឡានឱ្យលោក ប៊ុន-ណា ជារង្វាន់ក្នុងការសំលាប់លោក ហូ-សុខ ។ លោក ហេង-ពៅ បានធ្វើតាមបញ្ជារបស់លោក ហុក-ឡង់ឌី ហើយបានផ្តល់ឡានម៉ាក a Camry 97 ដល់លោក ប៊ុន-ណា (I knew the two of them and they were Keov Vichet and Bon Na . They shot Ho Sok outside Ma Seun's office. I questioned them as to the killing. Bon Na replied that Hoc Lundy sent them to kill Ho Sok then and there. Hoc Lundy did not like Ho Sok. I was shocked and rang Hoc Lundy who said that if Ho Sok was alive he would create a lot of trouble for us. He asked me to give Bon Na a car from the police vehicle pool as his reward. I did what I was told and gave Bon Na a Camry 97) ។ សូមអានវិបសាយខាងក្រោមនេះ

http://hengpov.wordpress.com/

http://ki-media.blogspot.com/2006/08/transcript-and-original-statement-of.html

នៅខែវិច្ឆិការ និងខែធ្នូ ឆ្នាំ ២០០៦ ខ្ញុំបានពិភាក្សាជាមួយលោក អ៊ុ-សំខេង ហៅ គង់-សុផល (អតីតជាព្រឹទ្ធបាលទោ នៅក្រសួងមហាផ្ទៃ) នៅអាគារអា នៃគុកព្រៃស ហើយលោក គង់-សុផល បានរៀបរាប់ប្រាប់ខ្ញុំបណ្តើរ ទំាងក្អកចេញឈាមតាមមាត់បណ្តើរថា "លោកត្រូវបានចាប់ខ្លួននៅថ្ងៃទី ២៩ ខែមករា ឆ្នាំ ២០០៦ យកទៅធ្វើទារុណកម្មនៅប៉េអឹមផ្ទៃប្រទេសរហូតដល់ថ្ងៃទី ៣ ខែកុម្ភៈ ឆ្នាំ ២០០៦ ដោយវាយដុំ យកស្បោងប្លាស្ទិកគ្របក្បាលជ្រមុជទឹក យកដំបងឆក់មកឆក់ដល់សន្លប់ វាយទាត់ធាក់អុកជង្គង់ ពេលគាត់សន្លប់បាត់ស្មារតី ពួកគេយកទឹកមកចាក់ដាក់ក្បាលគាត់ ពេលគាត់ដឹងខ្លួន ពួកបន្តវាយឆក់រហូតដល់សន្លប់ម្តងហើយម្តងទៀត ដោយគ្មានសួរចំលើយអ្វីទាំងអស់ វាយទាត់ធាក់ឆក់ជ្រមុជទឹករហូតដល់ម៉ោងជាង ១២ យប់ជារៀងរាល់ថ្ងៃ រហូតដល់ថ្ងៃដែលពួកគេយកកាម៉ារ៉ាវីដេអូមកថតរូបភាពវីដូរគាត់ ហើយពួកគេតំរូវអោយគាត់និយាយថា ស្គាល់លោកយមរាជ (ហង្ស វុទ្ធី) ហើយបានបាញ់លោក សុខ-សេដ្ឋាមុន្នី និងថាលោក ហេង-ពៅ ជាអ្នកបញ្ជូអោយពួកគាត់ធ្វើ ហើយបន្ទាប់ថតខ្សែអាត់វីដេអូរួចរាល់ហើយ ពួកប៉េអ៊ឹមផ្ទៃប្រទេស បានបញ្ជូនលោក គង់-សុផល មកគុកព្រៃសនាថ្ងៃទី ៣ ខែកុម្ភៈ ឆ្នាំ ២០០៦ ហើយនៅក្នុងខែកុម្ភៈ ២០០៦ ដដែល លោក គង់-សុផល ត្រូវបានញូនចេញពីគុកព្រៃស ទៅធ្វើទារុណកម្មម្តងទៀតរយៈពេល ២យប់ ៣ថ្ងៃ នៅប៉េអឹមផ្ទៃប្រទេស រហូតដល់គាត់ក៏អង្វរពួកគេថា ពួកបងចង់អោយខ្ញុំឆ្លើយយ៉ាងម៉េចក៏បាន សូមមេត្តាឈប់ធ្វើទារុណកម្មខ្ញុំទៅ! ពួកប៉េអឹមផ្ទៃប្រទេសតបវិញថា រូបភាពវីដេអូរដែលហ្អែងឆ្លើយនោះគឺថតមិនទំនង មានការខុសឆ្គង ហ្អែងត្រូវនិយាយអោយពួកអញថតម្តងទៀត!"។ ពេលនោះ ខ្ញុំក៏បានសួរលោក គង់-សុផល បន្ថែមទៀតថា "ហេតុអ្វី ក៏ពួកគេចាំបាច់ធ្វើបាបបងបែបហ្នឹង? ពីមុនធ្លាប់មានរឿងអ្វីឬ? លោក គង់-សុផល បានបញ្ជាក់ប្រាប់ខ្ញុំថា "លោកធ្លាប់បានធ្វើរបាយកាណ៏អោយលោក ស-ខេង ស្តីអំពីឃាតកម្មលើរូបកូនប្រុសលោក សៃ-កែវ (ជាព្រឹទ្ធសភា) នៅថ្ងៃទី ១ ខែតុលា ឆ្នាំ ១៩៩៥ នៅមុខសាលាគុយបា គឺលោក ម៉ក់-ជីតូ លោក សុខ-ខេមរិន និងលោក សុង-លី បានចាប់កូនប្រុសរបស់លោក សៃ-កែវ យកមកបាញ់ចោលនៅមុខសាលាគុយបា ដោយសារទំនាស់ដណ្តើមស្រីគ្នា ។ លោក គង់-សុផល បាននិយាយប្រាប់លោក ស-ខេង ហើយលោក ស-ខេង ក៏បានបញ្ជូអោយគាត់ធ្វើរបាយការណ៏អោយលោក"។

-ជំហ៊ានទី៥ គឺដំណាក់កាលពេទ្យពិឃាតសំលាប់បង្ហើយ និងប្រឌិតមូលហេតុនៃការស្លាប់ៈ

ចាប់ពីយួនឈ្លានពានខ្មែរឆ្នាំ ១៩៧៩ និងត្រួតត្រាលេបទឹកដីខ្មែរហូតដល់បច្ចុប្បន្ននេះ យួនបានរិះរកវាល់គ្រប់វិធីដើម្បីសំលាប់ជាតិសាសន៍ខ្មែរបំផុតពូជ ហើយអាចលាក់បាំងខ្សែភ្នែកសហគមន៍អន្តរជាតិបានយ៉ាងងាយស្រួលនោះ យួនកុំមុយនីស្តក្រុងហាណូយបានរិះរកកលឧបាយ និងយុទ្ធោបាយប្លែកៗប្រទាក់ក្រឡាគ្នាចាក់ច្រែះជាបណ្តាញប្រព័ន្ធខ្សែសង្វាក់ស្មុគស្មាញពិបាកនឹងយល់ដឹង ហើយគិតស្មានមិនដល់ ដោយបង្កើតនៅយុទ្ធវិធីឃាតកម្មចំឡែកៗ ហើយសាមញ្ញជាទីបំផុត ដោយបង្កើតចេញជាស្ថាប័នឃាតកម្មផ្សេងៗ គ្នាដើម្បីបង្វែងដានក្រសៃភ្នែកសហគមន៍អន្តរជាតិមិនអោយគិតដល់ថា ពួកមេដឹកនាំរបស់គណៈបក្សប្រជាជនកម្ពុជា គឺជាមហាចោរ ជាមេឃាតករ ជាមេភេរវករ ជាមេម៉ាហ្វីយ៉ាជួញដូរគ្រឿងញៀន ជួញដូរមនុស្ស ជាមេបនស្រី ជាមេបារមេរង្គសាល ជាមេបនល្បែង និងជាមេអង្គការឧក្រិដ្ឋជនសំងាត់នៅកម្ពុជាឡើយ ហើយបើសិនជាទំនងជាបែកការណ៍ បែកធ្លាយរឿងសំងាត់របស់ពួកគេ ពួកគេចាប់ផ្តើមផ្លាស់ប្តូរយុទ្ធសាស្ត្រ ប្តូរយុទ្ធវិធីបង្វែរចេញជាអង្គហេតុផ្សេងៗតាមចិត្តដែលពួកគេចង់បាន។ យុទ្ធវិធីក្នុងការសំលាប់ជាតិសាសន៍ខ្មែរបំផុតពូជនេះ ចែកចេញជាដំណាក់ៗតាមសភាពការណ៍ជាក់ស្តែងដែលអាចធ្វើទៅរួច ដូចជាដំបូងសំលាប់តែពួកបដិវត្តន៍ប្រដាប់អាវុធ បន្ទាប់មកសំលាប់ពួកគណៈបក្សប្រឆាំង និងពួកអ្នកដែលគាំទ្រនិន្នាការប្រឆាំង បន្តទៀតគឺសំលាប់ពួកអ្នកដែលមិនចូលជាសមាជិកគណៈបក្សប្រជាជនកម្ពុជា ចុងក្រោយបំផុតគឺសំលាប់ទាំងមនុស្សនៅក្នុងបក្សដើម្បីធ្វើវិសុទ្ធភាពជាតិសាសន៍ ដែលពួកគេទុកតែជនជាតិខ្មែរកាត់យួន ខ្មែរកាត់ចិនដែលឆុងសាច់ឈាមរួចរាល់ហើយ អោយរស់នៅជាមួយជនជាតិយួន និងជនជាតិចិន នៅលើទឹកដីកំណើតខ្មែរ ហើយពួកគេនឹងទុកជនជាតិខ្មែរសុទ្ធមួយក្តាប់តូចសំរាប់រកចំណូលដោយតាំងពិពណ៌ឱ្យពួកទេសចរណ៍អន្តរជាតិមើលតែប៉ុណ្ណោះ។ ក្នុងការអនុវត្តន៍ផែនការលេបត្របាក់ទឹកដីខ្មែរ និងសំលាប់រង្គាលរំលាយជាតិសាសន៍ខ្មែរនេះ ពួកមេដឹកនាំរដ្ឋាភិបាលអាយ៉ងយួនដឹកនាំដោយ ហ៊ុន-សែន ដែលមានរដ្ឋាភិបាលក្រុងហាណូយនៅពីក្រោយនោះ តែងតែបង្កើតចេញជា អង្គការឧក្រិដ្ឋជនសំងាត់ផ្សេងៗយកមកសំលាប់រាស្ត្រខ្មែរដូចជាអង្គការឧក្រិដ្ឋជនសំងាត់បាក់គី អង្គការឧក្រិដ្ឋជនសំងាត់ អេស-អូ-វ៉ាយ អង្គការឧក្រិដ្ឋជនសំងាត់អាវខ្មៅ រួមទាំងកងអង្គរក្ស និងកងកំលាំងប្រដាប់អាវុធរបស់រាជរដ្ឋាភិបាលផង ដើម្បីផ្លាស់ប្តូរគ្នាសំលាប់ប្រជារាស្ត្រខ្មែរ ឥស្សរៈជនខ្មែរ វីរៈជនខ្មែរ ពួកអ្នកស្នេហាជាតិខ្មែរ ពួកបក្សប្រឆាំង និងពួកអ្នកដែលមាននិន្នាការគាំទ្របក្សប្រឆាំង ហើយចុងក្រោយបំផុតគឺពួកពេទ្យពិឃាត (ដែលបណ្តុះបណ្តាលបង្ហាត់

បង្រៀនដោយរដ្ឋាភិបាលក្រុងហាណូយដែលឈ្លានពានខ្មែរ និងត្រួតត្រាគ្រប់គ្រងខ្មែរចាប់ពីឆ្នាំ ១៩៧៩ រហូតមកដល់សព្វថ្ងៃនេះ)របស់គណៈបក្សប្រជាជនកម្ពុជា ជាអ្នកសំលាប់បង្ហើយជនរងគ្រោះ រួមទាំងឱសុទ្ធក្លែងក្លាយលក់ពាសពេញប្រទេសផងនោះ (ផោមក្នុងទឹកក៏ ហ៊ុន-សែន ដឹងដែរ រឿងអ៊ីដែលលក់ឱសថក្លែងក្លាយទូទាំងប្រទេសកម្ពុជា ហេតុអ្វីក៏ ហ៊ុន-សែន មិនដឹង?) "**Broken wind in the water, I knew all! Nothing can hide me**! " Hun Sen said. អាចសំលាប់បង្ហើយជនរងគ្រោះយ៉ាងងាយស្រួលដើម្បីចៀសវាង កុំអោយពួកសហគមន៏អន្តរជាតិចាប់ភស្តុតាងបាន ប៉ុន្តែបើដឹងពីពួកគេវិញ ក៏ចាត់ទុកថាជាការសំលាប់បន្តិច បន្តួច ហើយពួកឧក្រិដ្ឋករ ពួកមេឃាតករ និងពួកមេភេរវករ នៅតែរួចខ្លួនដដែល ដោយគ្មានអង្គការ អន្តរជាតិណាមួយ ឬក៏មហាអំណាចណាមួយ រួមទាំងសហរដ្ឋអាមេរិកផងដែរ ចេញមុខមកចាប់ហ៊ុន-សែន និងពួកមេដឹកនាំរបស់គណៈបក្សប្រជាជនកម្ពុជា យកទៅកាត់ទោសឡើយ។ ពួកមេដឹកនាំរបស់គណៈបក្សប្រជាជនកម្ពុជា CPP និងអា ហ៊ុន-សែន បានសំលាប់ប្រជាជនខ្មែរជាច្រើន ចាប់តាំងពីពួកគេកាន់អំណាចរហូតមកដល់ពេលបច្ចុប្បន្ន និងធ្វើទុកបុកម្និញប្រជាជនខ្មែរមិនចេះចប់មិនចេះ ហើយ រួមទាំងប្លន់ដីធ្លីផ្ទះសំបែងរបស់ប្រជាជនខ្មែរឥតឈប់ឈរ និងជន្លៀសប្រជាជនខ្មែរចេញពីលំនៅដ្ឋាន ដោយគ្មានសំណងសមរម្យ។

http://www.youtube.com/watch?v=DfIjrBdcHMI&lr=1&user=RFAKhmerVideo

<table>
<tr><td> </td><td>http://www.youtube.com/watch?v=DmDPWrMCn48
http://hengpov.wordpress.com/
http://www.garella.com/rich/grenpost.htm
http://doc-video.cambodia.org/2011/03/grenade-attack-event-on-march-30-1997.html</td></tr>
<tr><td colspan="2">http://www.globalpost.com/dispatch/asia/091218/us-policy-cambodia</td></tr>
<tr><td colspan="2">http://www.garella.com/rich/grenpost.htm
http://editorials.cambodia.org/2008/03/cambodia-infamous-grenade-attack-still.html
http://ki-media.blogspot.com/2010/10/30-march-1997-grenade-attack.html</td></tr>
<tr><td colspan="2">http://www.globalpost.com/dispatch/asia/091218/us-policy-cambodia
http://ki-media.blogspot.com/2006/08/hun-sens-dirty-jobs-heng-pov-reveals.html</td></tr>
</table>

មហាអំណាចលោកខាងលិច សហរដ្ឋអាមេរិក សហគមន៍អន្តរជាតិ បានដឹងជាស្រេចអំពីបទឧក្រិដ្ឋឃាតកម្ម ភេរវកម្ម របស់អា ហ៊ុន-សែន និងពួកមេដឹកនាំរបស់គណៈបក្សប្រជាជនកម្ពុជារួចជាស្រេច ជាពិសេសភេរវកម្មបោកគ្រាប់បែករបស់អា ហ៊ុន-សែន វាយប្រហារលើហ្វូងបាតុកម្មរបស់គណៈបក្សប្រឆាំង ដែលដឹកនាំដោយលោក សមរង្ស៊ី នៅមុខរដ្ឋសភា ក្រុងភ្នំពេញ នៅថ្ងៃទី ៣០ ខែមិនា ឆ្នាំ ១៩៩៧ ដែលបណ្តាលស្លាប់ ១៦ នាក់ និងរបួសជាង ១០០ នាក់។ រហូតមកដល់បច្ចុប្បន្ន មិនទាន់ឃើញមហាអំណាច សហរដ្ឋអាមេរិក អង្គការសហប្រជាជាតិ ចាប់អា ហ៊ុន-សែន យកទៅកាន់តុលាការអន្តរជាតិនៅ ឡើយទេ តែបែរជាឃើញ មាន **អង្គការសហប្រជាជាតិឃុបឃិតជាមួយ ហ៊ុន-សែន បង្កើតតុលាការសាលាក្តីខ្មែរក្រហម កាត់ទោស ពួកមេដឹកនាំខ្មែរក្រហម លាងកំហុសឱ្យយួន និងបង្កើតភាពស្របច្បាប់ឱ្យយួនក្នុង ឈ្លានពានស្រុកខ្មែរទៅវិញ ព្រោះសាលាក្តីខ្មែរក្រហមនេះមិនបានយកធាតុប្រវត្តិសាស្ត្រ និងធាតុនយោបាយ មកកាត់ទោសសំរេចក្តីទេ ជាហេតុធ្វើអោយមេឃាតករធំដូចជាយួន និងចិន រួចខ្លួនទៅវិញ** សមដូចសំដីរបស់អា **ហ៊ុន-សែន** ដែល ថា***ការកាត់ទោសអតីតមេដឹកនាំខ្មែរក្រហមជាន់ខ្ពស់ថាជាផ្នែកមួយផ្តល់សច្ចៈធម៌ដល់ប្រទេសវៀតណាម***

http://www.youtube.com/watch?v=Xlt34k1kBAs&feature=relmfu **ហើយគ្មានអ្វីគួរអោយឆ្ងល់នោះទេ ធាតុពិត គឺលោក ហ្វូរ-ជីមិញ ជាមេដឹកនាំយួនកុំមុយនីស្តិ៍គឺជាអ្នកបង្កើត បដិវត្តន៍កុំមុយនីស្តិ៍ឱ្យខ្មែរនោះ វាគ្មានរូបមន្ត ឯណាចេញជាកុំមុយនីស្តិ៍ខ្មែរសំលាប់ខ្មែរទេ?** គឺយួនជាអ្នកបញ្ជាពីក្រោយរៀបចំផែនការនៅពីក្រោយឆាកសំលាប់រង្គាលនេះ បើយោងតាមសំដីរបស់លោកនួន-ជា។ តុលាការសាលាក្តីខ្មែរក្រហម បានដើរតួនាទីជាអាយ៉ងតុក្កតារបស់អា **ហ៊ុន-សែន** ដែលវាបានព្រមានតុលាការសាលាក្តីខ្មែរក្រហមជាសាធារណៈជាច្រើនលើកថា ***សុខចិត្តអោយសាលាក្តីបរាជ័យ មិនអោយមានការនាំខ្លួនកម្មាភិបាលខ្មែរក្រហមបន្ថែមលើសពី ៥ នាក់ទៅកាត់ទោសទេ***

http://www.youtube.com/watch?v=Xlt34k1kBAs&feature=plcp&context=C3d5acc4UDOEgsToPDskLCf4u2E3uET3u_MqiYmRsK

http://www.youtube.com/watch?v=Xlt34k1kBAs&feature=plcp&context=C3447d19UDOEgsToPDskLXZuBALf93lmcq3Q2jecjz

http://www.youtube.com/watch?feature=endscreen&NR=1&v=yXDLhPXpFxM

ចំពោះពួកពេទ្យពិឃាតរបស់អា ហ៊ុន-សែន នេះ ក្រៅពីសំលាប់បង្ហើយជនរងគ្រោះ បង្វែរភស្តុតាងមរណៈភាព ថែមទាំងដើរតួនាទីជាអ្នកប្រឌិតបុព្វហេតុនៃការស្លាប់ និងបង្កើតចេញជាភស្តុតាងនិងមូលហេតុនៃការស្លាប់របស់ជនរងគ្រោះដើម្បីអោយបទឧក្រិដ្ឋឃ្លាតឆ្ងាយពីគណៈបក្សប្រជាជនកម្ពុជា និង **ហ៊ុន-សែន**

ដ្យាក្រាមរបស់មនុស្សដែលជាគោលដៅពិឃាត

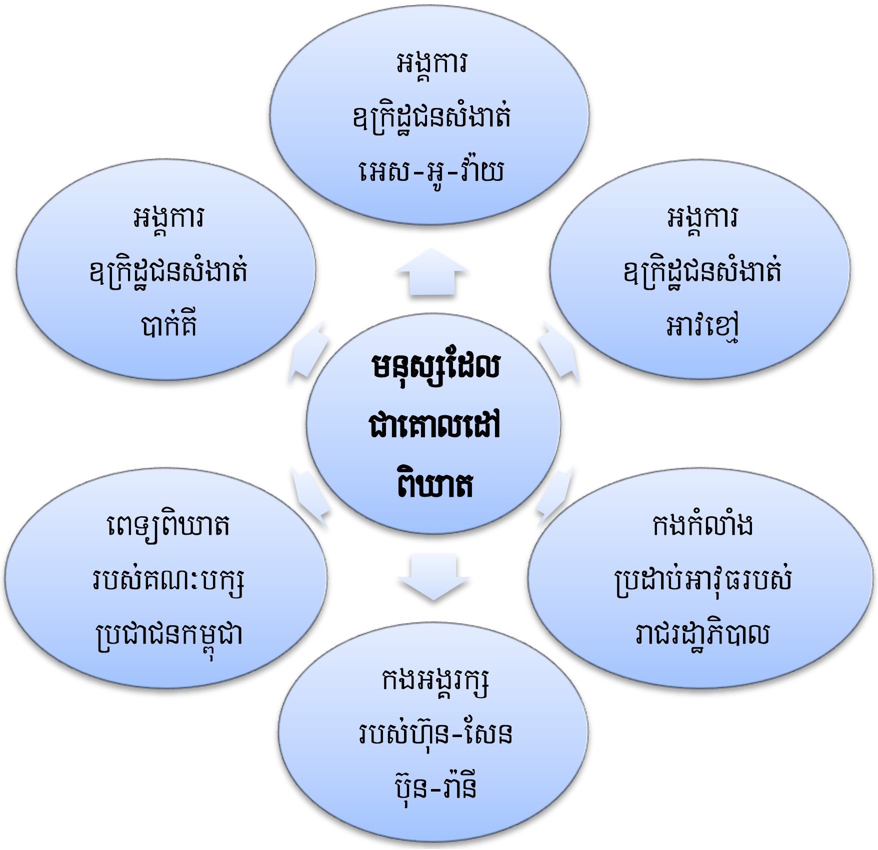

មិនថាក្រៅគុក ឬក្នុងគុកទេ គឺថាពួកពេទ្យពិឃាតរបស់អា ហ៊ុន-សែន តែងតែប្រឌិតមូលហេតុនៃការស្លាប់ ដោយមូលហេតុផ្សេងៗនៅអ្វីដែលថ្នាក់លើចង់បាន ឬអ្វីដែលគណៈបក្សប្រជាជនកម្ពុជាចង់បាន ដូចជាក្នុងកំឡុងឆ្នាំ ២០០៦-២០០៩ ពេលដែលខ្ញុំនៅក្នុងគុកព្រៃស ខ្ញុំតែងតែឃើញអ្នកទោសដែលត្រូវបានពួកប៉ូលីស

គុក និងពួកឆ្មាំគុកវាយសំលាប់ស្ទើរតែជារៀងរាល់ថ្ងៃ តែខ្មោចពួកអ្នកទោសដែលត្រូវបានគេវាយស្លាប់នោះ ត្រូវបានបញ្ជូរអោយសែងចេញទៅខាងក្រៅគុក ហើយត្រូវបានដឹកទៅកាន់មន្ទីរពេទ្យមន្ទីរវង្សដើម្បីបិទផ្លាកលាបពណ៌ ថាឈឺស្លាប់ ឬស្លាប់ដោយសារតែជំងឺ បន្ទាប់មកប្រកាសថាឈឺស្លាប់ ជាពិសេសនៅក្នុងព្រៃស ចាប់តាំងពី លោក ម៉ុង-គីមហេង ត្រឡប់មកពីបំពាក់បំប៉ននៅវៀតណាមមក គាត់ក៏បែកឆ្វេងស្រេកឈាម ហើយបែកគំនិតប្រមូលពួកក្រុមអ្នកទោសជើងខ្លាំងមកបង្កើតក្រុមពួកឆ្មាំគុកយកស្នាយតាមអង្គការឧក្រិដ្ឋជនសំងាត់ អេស-អូ-វ៉ាយ ដើម្បីតាមដានអ្នកទោស និងវាយសំលាប់អ្នកទោសជំនួសប៉ូលីសគុក ចាប់តាំងពីខែកក្កដា ឆ្នាំ ២០០៨ ដល់ខែកុម្ភៈ ឆ្នាំ ២០០៩ ហើយការសំលាប់យ៉ាងចេញមុខ និង ឥតខ្លាចញញើតអ្វីទាំងអស់សម ដូច លោក ម៉ុង-គីមហេង ជាចាងហ្វាងគុកព្រៃស បានព្រមានសំលាប់ខ្ញុំនៅថ្ងៃទី ១០ ខែតុលា ឆ្នាំ២០០៧ ថា **គាត់ចង់សំលាប់ ឬបញ្ជូនខ្ញុំទៅត្រពាំងឃ្លុងក៏បាន! អង្គការសហប្រជាជាតិដកគាត់ចេញពីតំណែងមិនបានទេ! មានតែសម្តេច ហ៊ុន-សែន ទេទើបដកគាត់បាន! គាត់បញ្ជាក់ថា អាពួកអង្គការសហប្រជាជាតិអត់បានការណ៍អ្វីទេ ចេះតែស្រែកយកលុយតែប៉ុណ្ណោះ!** ដោយសារភាពមានះរបស់ខ្ញុំចង់ដឹងថាច្បាប់អន្តរជាតិមានប្រសិទ្ធិភាពឬអត់នោះ ខ្ញុំក៏ព្យាយាមប្តឹងអង្គការសហប្រជាជាតិ អង្គការកាកក្របាទក្រហមនិងអង្គការផ្សេងៗទៀតអំពីការវាយសំលាប់ពួកអ្នកទោស ហើយមិនដឹងជាពេលណាទើបពួកគេនឹងវាយសំលាប់ខ្ញុំដូចអ្នកទោសដទៃៗទៀតនោះ ខ្ញុំមានការខ្លាចញញើតខ្លាំងណាស់ពេលជួបអង្គការម្តងៗនៅក្នុងគុកព្រៃស ព្រោះ

ICRC identification card

បណ្ណសំគាល់របស់គណៈកម្មាធិការអន្តរជាតិនៃកាកបាទក្រហម

(សេអ៊ីសេអ៊ែរ_អាយស៊ីអ៊ើស៊ី)

This card has to remain with the prisoner during the whole duration of detention.

លិខិតនេះត្រូវទុកនៅសាមីខ្លួនឃុំក្នុងរយៈពេលជាប់ឃុំឃាំង

Full name / ឈ្មោះពេញ : TIENG-NARITH ទៀង ណារិទ្ធ

ICRC number / លេខសេអ៊ីសេអ៊ែរ : KHP-104160-01

ថាពេលត្រឡប់មកបន្ទប់គុកវិញ ប៉ូលីសប្រធានអាគារតែងតែស្រែកគំរាមសំលាប់ខ្ញុំថា វៃវាឱ្យងាប់ទៅ ការងារស្អីវា ប្តឹងតែអង្គការ ពុតធ្វើឈឺមិនចប់ ដើម្បីជួបអង្គការ រួចហើយប្តឹង,,,,ប៉ូលីសខ្លះទៀតព្រមានថា សំពងវាទៅ ចង់ដឹងថាវាឈឺឬក៏មិនឈឺនោះ? ទោះបីយ៉ាងណាក៏ដោយ ខ្ញុំមានសង្ឃឹមខ្លះថាជីវិតខ្ញុំអាចនៅរស់ ព្រោះថាខ្ញុំស្តាប់វិទ្យុអាស៊ីសេរី នៅខែតុលា ឆ្នាំ ២០០៨ ផ្សាយថា មានជនរងគ្រោះបានប្តឹងអង្គការចំនួន ២៧ ករណីហើយ អំពីការវាយធ្វើទារុណកម្មនៅក្នុងគុកព្រៃស,,,,,,,ទោះបីខ្ញុំមិនស្លាប់ក៏ដោយ ក៏នៅតែឃើញ ការវាយសំលាប់ពួកអ្នកទោសដូចមុនដដែល ហើយមន្ទីពេទ្យមន្ទីរឃុំតែងប្រកាសថាអ្នកទោសឈឺស្លាប់ ដូចមុនអញ្ចឹង ពេលខ្ញុំចេញពីគុកនៅខែ មិនា ឆ្នាំ ២០០៩ ខ្ញុំបានរំលឹករឿងការធ្វើទារុណកម្មវាយសំលាប់ពួក អ្នកទោស អោយលោក សម-សុផល (ធ្វើការនៅការិល័យឧត្តមស្នងការសហប្រជាជាតិទទួល បន្ទុកសិទ្ធិ មនុស្សប្រចាំប្រទេសកម្ពុជា) ស្តាប់ ពេលនោះ លោក សម-សុផល បានប្រាប់ខ្ញុំថា ចាំគាត់សំណូមពរឱ្យ ពួកគេឈប់វាយសំលាប់អ្នកទោស ហើយគាត់សុំឱ្យខ្ញុំកត់ត្រាទុកជាឯកសារ។ ដោយសារតែភាពទន់ខ្សោយ នៃច្បាប់អន្តរជាតិ មិនអាចធ្វើអ្វីលើពួកមេឃាតករស្រុកខ្មែរបែបនេះ ទើបខ្ញុំសំរេចចិត្តភៀសខ្លួនមកប្រទេស ថៃ ហើយដាក់ពាក្យសុំឱ្យ UNHCR នៅប្រទេសថៃជួយខ្ញុំ។ នៅខាងក្រៅគុកក៏ដូចគ្នាដែរ មិនដឹងថា អ្នករងគ្រោះប៉ុន្មាននាក់ត្រូវបានពួកពេទ្យពិឃាតសំលាប់ ដែលប្រកាសមូលហេតុនៃការស្លាប់ខុសពីមូលហេតុ ពិតប្រាកដ តែទោះបីជាយ៉ាងណាក៏ដោយ ក៏តុលាការស្ថិតក្នុងកណ្តាប់ដៃរបស់ពួកមេដឹកនាំនៃរដ្ឋាភិបាល ភេរវិករដែរ , the terrorism of CPP and Hun Sen used handgranades attack on Khmer innocent demonstrators on 30th , March, 1997 caused 16 people were killed and more than 100 were injured in the explosions.

http://www.youtube.com/watch?v=DmDPWrMCn48

http://hengpov.wordpress.com/

http://www.globalpost.com/dispatch/asia/091218/us-policy-cambodia

បើជនរងគ្រោះប្តឹង ក៏មិនមានលទ្ធផលអ្វីក្រៅពីតុលាការចោទដាក់បន្ទុកបន្ថែម ឬយកបទ ផ្សាយពត៌មាន មិនពិតមកគៀបសង្កត់ក្រុមគ្រួសារសាច់ញាតិជនរងគ្រោះ មិនអោយប្តឹងពួកគេបានឡើយ ចំណែកឯប្រពន្ធ័ ឃោសនារបស់ពួកវាតែងតែផ្សាយស្រេចតែក្បាលចិត្តទៅតាមអ្វីដែលពួកមេដឹកនាំចង់បាន។ ចំពោះសហគមន៍ អន្តជាតិចាប់ភស្តុតាងពួកគេមិនបានឡើយ ហើយបើទទួលបានភស្តុតាង ក៏ពួកចាត់ទុកជា រឿងតូចតាច

ប៉ុណ្ណោះ ព្រោះឃើញថាគណៈបក្សប្រជាជនកម្ពុជា និង **ហ៊ុន-សែន** សំលាប់ប្រជាជនខ្មែរបន្តិចបន្តួច តែប៉ុណ្ណោះ តែតាមពិត ត្បិតតែសំលាប់តិចៗ សំលាប់តក់ៗជាប្រចាំថ្ងៃ សំលាប់រយៈពេលយូរៗ ហើយបើបូក សំរុបនៃការ សំលាប់គ្រប់ករណី គ្រប់រឿងឃាតកម្មចូលគ្នាគឺច្រើនសម្បើមណាស់ ហើយ**បើចង់ដឹងពត៌មានពិត ទិន្នន័យពិត ថាតើគណៈបក្សប្រជាជនកម្ពុជា សំលាប់ប្រជារាស្ត្រខ្មែរអស់ចំនួនប៉ុន្មាននោះ សូមសិក្សា និងធ្វើស្ថិតិជំរឿន ពួកអ្នកស្លាប់ ដោយបង្កើតចេញជាអង្គការ ស្ថាប័នផ្សេងៗសិក្សាពីប្រជារាស្ត្រ ខ្មែរដែលមានសាច់ញាតិស្លាប់** ចាប់ពីឆ្នាំ ១៩៩១ រហូតដល់បច្ចុប្បន្ននេះដោយផ្តោតលើប្រធានបទ ស្លាប់ដោយសារៈ

-ស្លាប់ដោយសារអំពើឃាតកម្ម និងភេរវកម្ម ឬការធ្វើទារុណកម្មផ្សេងៗ,,,,,,,,

-ស្លាប់ដោយសារអំពើលួចឆក់ប្លន់ជីវិត ឬរូបភាពជាចោរដែលកងកំលាំងប្រដាប់អាវុធបាញ់សំលាប់,,,,,

-ស្លាប់ដោយសារជំងឺមិនសមហេតុផល និងពេទ្យពិឃាត និងឱសថក្លែងក្លាយ ស្រវឹងពុលខ្យល់គរ

-ស្លាប់ដោយសារឧប្បត្តិហេតុ គ្រោះថ្នាក់ចរាចរ ឆក់ខ្សែភ្លើង បាក់ស្ពាន ប្រើថ្នាំញៀន,,,,,,,,

-ស្លាប់ដោយសាររដ្ឋប្រហារ និងការបង្ក្រាបបាតុកម្ម

-ការបាត់ខ្លួន បាត់ដំណឹង ចាប់ពីឆ្នាំ ១៩៩១ ដល់ពេលបច្ចុប្បន្ននេះ

ការសិក្សាចំនួនអ្នកទាំងនេះ គួរតែជាភារកិច្ចរបស់ពួកគណៈបក្សប្រឆាំង ឬក៏អង្គការអន្តរជាតិ ដោយធ្វើជំរឿន ឬជំរុញទឹកចិត្តអោយប្រជាជនរាយការណ៍ ផ្តល់ពត៌មានអំពីសាច់ញាតិ និងក្រុមគ្រួសាររបស់ ពួកគេដែលត្រូវបានស្លាប់ ឬត្រូវបានសំលាប់ ឬការបាត់ខ្លួន បាត់ដំណឹង ចាប់តាំងពីឆ្នាំ ១៩៩១ រហូតដល់ ពេលបច្ចុប្បន្ននេះ ។

-ជំហ៊ានទី៦ គឺដំណាក់កាល ដែលប្រពន្ធ័ឃោសនារបស់គណៈបក្សប្រជាជនកម្ពុជាផ្សព្វផ្សាយបំផ្លើសពត៌មាន បំផ្លែងការពិតតាមបញ្ជាថ្នាក់លើៈ

ប្រព័ន្ធឃោសនាគឺជាដួងព្រលឹងនៃជោគជ័យ និងបរាជ័យរបស់សេដ្ឋកិច្ច និងនយោបាយ ជាចំណុចស្លាប់រស់របស់សង្គ្រាម និងសន្តិភាព ជាច័ន្ទគ្រាសសូរ្យគ្រាសនៃសិល្បៈសង្គ្រាមដឹកនាំនគរ ជាមាគ៌ាអរូបីយ៍នៃមនោគតិឆាកល្ខោនរបស់មេដឹកនាំផ្តាច់ការនាំនគរទៅរកភាពអន្តរាយ ប្រសិនបើមេដឹកនាំនោះមានគំនិតចង់សងសឹកចងអាឃាតជាមួយរាស្ត្រខ្លួនឯងនោះ គឺគ្រាន់តែបង្កើតព្យុះពន្យុះភ្លៀងប្រើល្បិចពន្លិចជាតិអោយនៅក្នុងបញ្ហាវិបត្តិបន្តគ្នាជាសេរីតតដាច់ឡើយ បន្លិចបោកបែកគ្រាប់បែកលើហ្វូងបាតុករ បន្លិចរដ្ឋប្រហារ បន្លិចទៅបង្រ្កាបបាតុកម្ម អត់រឿងបង្កើតចេញជារឿង អត់ហេតុបង្កើតចេញជាហេតុ យកលេសនេះលេសនោះមិនចេះចប់មិនចេះហើយ ដើម្បីកូរបញ្ហាអោយល្អក់វក់វី ហើយឆ្លៀតឱកាសសំលាប់រាស្ត្រខ្មែរ ដើម្បីសងសឹកនឹងភ្នែកម្ខាងដែលខ្វាក់ដោយតែលួចគេ។ ដោយសារតែកំលាំងទ័ពនៅក្នុងដៃ សេដ្ឋកិច្ចក្នុងដៃ តុលាការក្នុងដៃ ហើយប្រព័ន្ធឃោសនានៅក្នុងដៃទៀត ធ្វើអោយ ហ៊ុន-សែន សំលាប់រាស្ត្រខ្មែរតាមអំពើចិត្ត ផ្សាយកុហក់បង្វែងសាច់រឿងតាមអំពើចិត្ត បើសិនជាទំនងជាបែកការណ៍ បែកធ្លាយរឿងសំងាត់របស់ពួកគេពួកគេចាប់ផ្តើមផ្លាស់ប្តូរយុទ្ធសាស្ត្រ ប្តូរយុទ្ធវិធីបង្វែរចេញជាអង្គហេតុផ្សេងៗតាមចិត្តដែលពួកគេចង់បានដូចជានៅថ្ងៃទី ៣០ មិនា ១៩៩៧ ហ៊ុន-សែន បានបញ្ជូអោយក្រុម អង្គរក្សរបស់ខ្លួនបោកគ្រាប់បែកសំលាប់ហ្វូងបាតុករស៊ីវិល បន្ទាប់ពីយកកងកំលាំងប្រដាប់អាវុធមកសំលាប់បង្រ្កាបហ្វូងបាតុកម្មស៊ីវិលរបស់គណៈបក្សប្រឆាំងស្លាប់អស់យ៉ាងច្រើននៅខែកញ្ញា ឆ្នាំ ១៩៩៨ ដោយសារ តែខ្លាចសហគមន៍អន្តរជាតិថ្កោលទោស ពេលនោះ ហ៊ុន-សែន និងពួកថ្នាក់ដឹកនាំរបស់គណៈបក្សប្រជាជនកម្ពុជាក៏ប្តូរទ្រង់ទ្រាយរូបភាពសំលាប់របស់ខ្លួន ដោយពួកគេឈប់ប្រើកងកំលាំងប្រដាប់អាវុធយកទៅសំលាប់ http://www.youtube.com/watch?v=wzBWG3Uj4JM សំលាប់ហ្វូងបាតុករស៊ីវិលរបស់ពួកប្រឆាំង ហើយគណៈបក្សប្រជាជនកម្ពុជាបែរជាយកពួកក្រុមក្មេងស្ទាវ ក្រុមក្មេងអាណោថា ក្រុមបងតូចបងធំ និង ពួកសមាជិកនៃអង្គការឧក្រិដ្ឋជនសំងាត់អេស-អូ-វ៉ាយ រួមជាមួយពួកកងអង្គរក្ស និងពួកកងកំលាំងប្រដាប់អាវុធស្លៀកពាក់ស៊ីវិល ក្លែងធ្វើជាបាតុកម្មស៊ីវិលគាំទ្រ ហ៊ុន-សែន ទៅវាយសំពងកាប់ចាក់បាញ់ http://www.youtube.com/watch?v=9t7AYmx3saM&NR=1 សំលាប់បង្រ្កាប

ហ្វូងបាតុកម្មពួកបក្សប្រឆាំងយ៉ាងសាហាវឃោរឃៅជាទីបំផុត ហើយសហគមន៏អន្តរជាតិពិបាកសន្និដ្ឋានស្ថិតក្នុងប្រតិមិតិ មិនដឹងថានរណាជាអ្នកសំលាប់។ ទោះបីជាគណៈបក្សប្រជាជនកម្ពុជាជាមេបិសាចស្រេកឈាម ហើយអា ហ៊ុន-សែន ជាមេគ្រោះ ដែលសំលាប់រង្គាលជនជាតិខ្មែររាប់មិនអស់ ហើយប្រជារាស្ត្រខ្មែរឈឺចាប់ចងគំនុំយ៉ាងណាក៏ដោយ ប៉ុន្តែសហគមន៏អន្តរជាតិធ្វើហាក់បីដូចជាមិនដឹងរឿងអ្វីអំពីកម្ពុជា នេះក៏ដោយសារតែផលប្រយោជ៏ដែលពួកគេទទួលបានជាអាថ៏កំបាំងពីអា ហ៊ុន-សែន និងយួនកំមុយនីស្ត៏ ហើយម្យ៉ាងវិញទៀត គណៈបក្សប្រជាជនកម្ពុជា និងអា ហ៊ុន-សែន បានក្តោបក្តាប់ប្រព័ន្ធឃោសនានៅក្នុងដៃយ៉ាងណែន គឺទាំងទូរទស្សន៏ វិទ្យុ កាសែត ទស្សនាវដ្តី និងសារពត៌មានជាតិទាំងអស់ រួមទាំងភាសាជាតិ និងភាសាបរទេសជាកម្មសិទ្ធិរបស់អា ហ៊ុន-សែន ទាំងអស់ ដូចជាកាសែត Phnom Penh Post, Cambodia Daily,………ជាពិសេសកាសែតរស្មីកម្ពុជាដែលជាកាសែតរបស់លោក ថេង-ប៊ុនម៉ា ដែលជាមេម៉ាហ្វីយ៉ាជួញដូរគ្រឿងញៀនដ៏ល្បីល្បាញលើពិភពលោក សូមមើល Drugs in Cambodia http://en.wikipedia.org/wiki/Drugs_in_Cambodia

ហើយរាល់គ្រប់ប្រព័ន្ធឃោសនាទាំងអស់នោះ គឺសុទ្ធតែផ្សាយរឿងដែលអា ហ៊ុន-សែនចង់បាន មិនប្រកាន់យកការពិត សីលធម៌វិជ្ជាជីវៈសារពត៌មានអ្វីឡើយ តែគ្រាន់តែដើតួនាទីជាឧបករណ៏បំផ្លែងហេតុការណ៏ប្រឌិតហេតុការណ៏ បំភាន់ពត៌មាន បង្វែងបទឧក្រិដ្ឋអោយឃាតឆ្ងាយពីគណៈបក្សប្រជាជនកម្ពុជា និងអួតសរសើរលើកកំពស់ពួកមេដឹកនាំឃាតករ ភេរវករ និងមេម៉ាហ្វីយ៉ាអោយខ្ពស់លើព្រះអាទិទេពតែប៉ុណ្ណោះ និងវាយប្រហារជនរងគ្រោះអោយទៅជាជនឧក្រិដ្ឋ ប្រាស់ចាកពីការពិត ហើយបើមាននរណាហ៊ានតវ៉ាប្រឆាំង និងមិនយល់ស្រប ត្រូវបានពួកមេដឹកនាំសំលាប់បំបិទមាត់ ឬចាប់ដាក់គុកដោយចោទបិទផ្លាកថាផ្សាយពត៌មានមិនពិត ហេតុការណ៏ឧក្រិដ្ឋកើតសព្វទីកន្លែង និងគ្រប់ពេលវេលា ចំណែកវិទ្យុអាស៊ីសេរី វិទ្យុវីអូអេ,....., គ្រាន់ទទួលបានមួយភាគដ៏តូចតែប៉ុណ្ណោះនៅពេលថ្ងៃ ចំណែកពេលយប់ពួកគេដេកពួនលាក់ខ្លួនអស់ ហើយពត៌មានដ៏តិចតួចនោះទៀត គឺគណៈបក្សប្រជាជនកម្ពុជាលាងសំអាតស្ទើរអស់ទៅហើយ ចំណែកសារពត៌មានខាងក្រៅប្រទេស មិនយល់ហេតុការណ៏អ្វី ក៏យកពត៌មានប្រព័ន្ធឃោសនាក្នុងស្រុកទៅផ្សាយបន្តដោយប្រើពាក្យថាយោងតាមកាសែតនេះកាសែតនោះ ប្រៀបបីដូចជួយផ្សាយលាងបទឧក្រិដ្ឋ

អោយអា ហ៊ុន-សែន ដូច្នេះរឿងសប្រែជាខ្មៅ រឿងងងឹតប្រែជាភ្លឺ ការឈឺចាប់រងគ្រោះរបស់ប្រជារាស្ត្រ គ្រាន់តែជាការធម្មតាចំពោះកែវភ្នែកសហគមន៍អន្តរជាតិ និងមហាអំណាចសហរដ្ឋអាមេរិក ហើយប្រជាជនកម្ពុជារស់នៅប្រៀបដូចសត្វព្រៃរងគ្រោះ ត្រូវបានយួនកុម្មុយនីស្ត និងអា ហ៊ុន-សែន កាប់សំលាប់បាញ់ប្រហារ ចាប់ចងធ្វើទារុណកម្មតាមតែអំពើចិត្តរបស់ពួកវា ចំណែកសហគមន៍អន្តរជាតិ និងមហាអំណាចនានាបែរជាធ្វើមិនដឹងហេតុការណ៍អ្វីទាំងអស់ ព្រោះអ៊ីពួកគេមិនដឹងជាទទួលផលប្រយោជន៍អ្វីខ្លះពី ហ៊ុន-សែន និងវៀតណាម ដែលមើលពុំឃើញ។ ពេលខ្លះ មនុស្សដែលជាគោលដៅប្រមាញ់ ត្រូវបានគណៈបក្សប្រជាជនទុកឱកាសអោយពួកក្រុមក្មេងស្ទាវ ក្រុមអន្ធពាល ក្រុមបងតូចបងធំ នៃអង្គការឧក្រិដ្ឋជនសំងាត់ អេស-អូ-វ៉ាយ ជាអ្នកធ្វើ ឬឱ្យក្រុមសមាជិកនៃអង្គការឧក្រិដ្ឋជនសំងាត់អាវខ្មៅជាអ្នកធ្វើ ហើយគណៈបក្សប្រជាជនកម្ពុជាគ្រាន់តែផ្តល់ពួកគេនៅ **ឱកាសរកលុយពិសេស** ចាប់ពី ៣ ថ្ងៃ ទៅ ១ អាទិត្យ ឬរហូតដល់ ១ខែ ទៅ ៣ខែ ទៅតាមការពេញចិត្ត របស់ថ្នាក់លើ។ ប្រព័ន្ធឃោសនាក្រៅពីផ្សាយដដែលៗអួតបំប៉ោងពួកមេដឹកនាំបិសាចកុម្មុយនីស្ត ផ្សាយបំភាន់ហេតុការណ៍ ប្រឌិតឆាកល្ខោន ប្រែក្លាយបទឧក្រិដ្ឋរបស់យួនអោយទៅភាពស្របច្បាប់ គឺវាមានប្រសិទ្ធិភាពណាស់នៅក្នុងការអនុវត្តន៍យុទ្ធសាស្ត្រឆ្កែព្រុស ដែលយួនកុម្មុយនីស្តបានធ្លាប់ធ្វើយ៉ាងជោគជ័យនៅឆ្នាំ ១៩៧៩ ដែលព្រុសហើយព្រុសទៀត ព្រុសរហូតដល់ប្រែក្លែងរឿងយួនឈ្លានពាន អោយទៅជាយួនរំដោះ រហូតចេញជាលទ្ធផលតុលាការសាលាក្តីខ្មែរក្រហម ធ្វើអោយអា ហ៊ុន-សែន ញ៉ាមដូចក្តាមស៊ីអាចម៍ បន្តសំលាប់រាស្រខ្មែរឥតឈប់ឈរតាមរយៈអង្គការឧក្រិដ្ឋជនសំងាត់បាក់គី អេស-អូ-វ៉ាយ អាវខ្មៅ ដែលមិនត្រឹមតែដើរតួនាទីជាឃាតករ ភេរវករ លួចឆក់ប្លន់ជីវិតទេ ថែមទាំងជួយប្រព័ន្ធឃោសនារបស់រដ្ឋាភិបាលបិសាចអនុវត្តល្បិចឆ្កែព្រុស ដោយស្រែកព្រុស ក្លែងភេទព្រុស ព្រុសបន្តកន្ទុយគ្នា រាយគ្រប់តំបន់ស្រុកភូមិឃុំ បន្លំជាពួកអ្នកស្រុក ឬសាច់ញាតិរបស់អ្នកស្រុក ផ្សាយព្រុសនៅអ្វីដែលអា ហ៊ុន-សែន ចង់បាន ព្រុសដល់តែប្រជាជនជឿពួកគេទាំងបង្ខំចិត្ត គួបផ្សំនឹងកាសែតម៉ាហ្វីយ៉ា និងប្រពន្ធ័ឃោសនារបស់រដ្ឋាភិបាលបិសាចអាយ៉ងយួនផងនោះ ធ្វើអោយរឿងសោកនាដកម្មរបស់ប្រជាជាតិខ្មែរ ទៅជារឿងកែកំសាន្តរបស់សហគមន៍អន្តរជាតិទៅវិញ។

៦-មូលហេតុអ្វីបានជា ហ៊ុន-សែន គ្រប់គ្រងក្រុមឃាតករយ៉ាងណែនក្នុងដៃយ៉ាងនេះ?

(១)-ឧបករណ៍ចារកម្មអាសន្សាណូទំនើប(modern spy bugs' tools) :

ជាឧបករណ៍តាមដានស៊ើបការណ៍ដ៏ ទំនើបបំផុត ហើយមានទំហំតូចបំផុត អាចទំហំតូចជាងឡេវអាវ ប៊ិនសរសៃអំបោះលោបាះ ប៊ិនចុងចង្កើះ និង អាចមានរូបរាង និងពណ៌ប្លែកៗ ដាក់បង្កប់ទៅលើឧបករណ៍ផ្សេងៗដូចជាវ៉ែនតា មួក ដែកកេះ មួលខ្នាស់ ជាសត្វល្អិត គ្រឿងអលង្ការ,,,,,,ហើយអាចលាក់គ្រប់កៀនគ្រលៀតតាមបន្ទប់ ទ្វារ បង្អួច បង្គន់ ចង្ក្រាន បាយ ទូរទឹកកក បន្ទប់គេង ក្នុងឡាន និងគ្រឿងឧបករណ៍ប្រើប្រាស់សព្វបែបយ៉ាងបាន ហើយពួកអ្នកតាមដានគឺគ្រាន់តែមើលតាមអេក្រង់កំព្យូទ័រ អាចឃើញរូបភាពគ្រប់យ៉ាង សកម្មភាពរស់រវើក និងអាចស្តាប់សំលេងច្បាស់បានល្អជាទីបំផុត ។ ឧបករណ៍តាមដានអាស្សាណូទំនើបមានផលប្រយោជន៍ណាស់សំរាប់ការពារសន្តិសុខ សុវត្ថិភាពជូនប្រជាជន និងសង្គម តែ ហ៊ុន-សែន បែរជាយកវាទៅប្រើប្រាស់សំរាប់ធ្វើឃាតមនុស្ស សំរាប់តាមដានស៊ើបអង្កេតពួកមនុស្សដែលជាគោលដៅប្រមាញ់ប្រហារ និងប្រើសំរាប់ប្លន់ជីវិតរកលុយចំណូលឱ្យគណៈបក្សប្រជាជនកម្ពុជា និងប្រើសំរាប់គ្រប់គ្រងឃាតករធ្វើឃាតកម្មនយោបាយដើម្បីបោសសំអាតពួកបក្សប្រឆាំង និងពង្រឹងអំណាចផ្ទៃក្នុងទៅវិញ។ បើតាមប្រសាសន៍លោក មុំ-សុផាន់ និយាយប្រាប់ខ្ញុំនៅអាគារអានៃគុកព្រៃសនៅឆ្នាំ ២០០៧ ថា ពេលខ្លះលោកមានការងឿងឆ្ងល់ខ្លាំងណាស់ នៅពេលដែលលោកបានយកកាំភ្លើងខ្លីផ្ទុំលោកឧត្តមសេនីយដល់ក្នុងបន្ទប់នៃផ្ទះវិឡានៅទីក្រុងកំពង់សោម នោះ ស្រាប់តែគាត់ឮសំលេងបញ្ជារបស់ ហ៊ុន-សែន តាមកាសស្តាប់សំលេងនៅក្នុងត្រចៀករបស់គាត់ថា "អាហ្វែងម៉េចក៏មិនបាញ់ ទៅ! ហ្វែងផ្ទុំធ្វើអ្វី! "។ នៅក្នុងករណីឃាតកម្មមួយទៀតនោះនៅឆ្នាំ ១៩៩៧ ក្រោយពេលរដ្ឋប្រហាររួច ប៊ុន-រ៉ានី បានបញ្ជា អោយពួកក្រុមលោក មុំ-សុផាន់ ដឹកស្រីម្នាក់ដែល ហ៊ុន-សែន បានរំលោភនិងស្រឡាញ់ចាក់ចិត្ត ធ្វើអោយ ប៊ុន-រ៉ានី ប្រចន្ឌ ហើយបានបញ្ជាអោយក្រុមរបស់លោក មុំ-សុផាន់ លោក មុំ-ណារី ចាប់ស្រីម្នាក់នោះពីខេត្តសៀមរាបទាំងយប់ដឹកឡានយក មកបាញ់សំលាប់នៅសំបុកចាប នៅទីក្រុងភ្នំពេញ ពេលដល់សំបុកចាប ស្រាប់តែ ប៊ុន-រ៉ានី បញ្ជាតាមទូរស័ព្ទថា "ហ្វែងម៉េចក៏មិនចាត់ការទៅ! ទុកដល់អង្កាលទៀត! " លោក មុំ-ណារី ក៏ចុះពីឡានដើម្បីបើកទ្វាអោយនាងចុះពីឡាន ប៉ុន្តែនាងនោះគ្រាន់តែបែរខ្លួនទៅទ្វារឡាន ងាកក្បាលទៅទ្វាឡាន លោក មុំ-សុផាន់ ក៏ប្រើកាំភ្លើងតកាណូង បាញ់នាងពីក្រោយក្បាលធ្លាយមកថ្ងាសខាងមុខ ចំណែកលោក មុំ-ណារី ក៏បិទទ្វាឡានភ្លាម ពេលនោះ

ស្រាប់តែឮសំលេង ប៊ុន-រ៉ានី បញ្ជាមកថា "ហ្អែងយកកាំបិតឈូតមុខអោយសុះកុំឱ្យចំណាំមុខនាងបាន! កាត់នាងជាពីរកំណាត់ ហើយយកបោះចោលនៅកន្លែងផ្សេងគ្នា! " លោក មុំ-សុផាន់ ឈូតមុខនាងហើយ ក៏កាត់ខ្លួននាងជាពីរកំណាត់ មួយកំណាត់ពីចង្កេះឡើងទៅក្បាលចោលទៅក្នុងទឹកទន្លេមុខសំបុកចាប រីឯមួយកំណាត់ទៀតពីចង្កេះទៅជើង យកចោលលើគោក ហើយនៅថ្ងៃស្អែកនោះ គាត់ក៏ទូរស័ព្ទទៅកាសែតម៉ាហ្វីយ៉ាឈ្មោះ កាសែតរស្មីកម្ពុជា អោយមកថតនាងទាំងខ្លួនអាក្រាតមួយកំណាត់ចុះមកក្រោមដីសែនស៊ិចស៊ី កាសែតដទៃទៀតដូចជាកាសែតកោះសន្តិភាពក៏មកថតរូបនោះផ្សាយដែរ មើលទៅគួរអោយរន្ធត់ព្រឺក្បាលណាស់ ។ លោក មុំ-សុផាន់ ក៏មានការងឿងឆ្ងល់ណាស់ថាហេតុអ្វីក៏ ហ៊ុន-សែន ប៊ុន-រ៉ានី ហាក់បីដូចជានៅទីកើតហេតុគ្រប់ពេលវេលា ដឹងសព្វដឹងគ្រប់នៅពេលបញ្ជាអោយគាត់សំលាប់មនុស្សម្តងៗ គឺសូម្បីតែចូលដល់បន្ទប់ ឬក៏បើកទ្វាឡានក៏ពួកគាត់ដឹងប្រៀបបីដូចជាព្រះអញ្ជើង ប្រហែលមកពី ហ៊ុន-សែន ប៊ុន-រ៉ានី មានវត្ថុសក្តិសិទ្ធិដូចជាគុជឃ្មុំ ក្រឡាប់កាប់ផ្ងា អាថាន់,,,,,ជួយប្រាប់ទេដឹង? ចំណែកលោក មុំ-ម៉េត វិញ ជាអង្គរក្សអាវខ្មៅរបស់លោក ហ៊ុន-សែន ដែលត្រូវបាន ហ៊ុន-សែន ខ្លួនឯងតែងតែហៅឈ្មោះក្រុមនេះថា "ក្រុមកងអត្តឃាតពិសេស " នៅពេល ហ៊ុន-សែន បញ្ជាពួកគាត់អោសំលាប់មនុស្សម្តងៗ ហាក់បីដូចជាដឹងច្បាស់នៅទីតាំងនោះខ្លាំងណាស់ ប្រៀបបីដូច ហ៊ុន-សែន នៅជាមួយគាត់អញ្ជើង តែងតែបញ្ជាគាត់ឱ្យបត់ឆ្វេងបត់ស្តាំបាញ់ប្រហារ ទោះបីទីនោះងងឹតក៏ដោយ។ ពេលចេញប្រតិបត្តិការសំលាប់មនុស្សប្លន់ ជីវិត ហ៊ុន-សែន តែងតែអោយក្រុមពួកគាត់ពាក់ឯកសណ្ឋានឈុតខ្មៅ ថែមទាំងមានកាតសំគាល់ខ្លួនពណ៌ផ្ទៃ មេឃទំហំប៊ិន២ផ្ទាប់ដៃ ម្ខាងរូបហ៊ុន-សែន ម្ខាងទៀតគឺរូបថតគាត់ សំរាប់ទុកស៊ៀតនៅចង្កេះខោបង្ហាញកាតពេលមានអាសន្ន សូមមើល (Source^{A4}) គាត់ងឿងឆ្ងល់ខ្លាំងណាស់ថា ហេតុអ្វីបានជា ហ៊ុន-សែន ដឹងរាល់សកម្មភាពរបស់គាត់ ហេតុអ្វីពេលគាត់យកខោអាវខ្មៅទៅបោកគក់ គាត់តែងតែឃើញសរសៃលោហៈរាងដូចខ្សែរសយនៅក្នុងហោប៉ៅអាវរបស់គាត់ជានិច្ច។ ទាំងលោក មុំ-សុផាន់ ជាអង្គរក្សផ្ទាល់របស់ ប៊ុន-រ៉ានី ទាំងលោក មុំ-ម៉េត ជាអង្គរក្សអាវខ្មៅរបស់ ហ៊ុន-សែន សុទ្ធតែមិនដឹងថា ហ៊ុន-សែន ប៊ុន-រ៉ានី គឺពួកគេប្រើប្រាស់ឧបករណ៍ចារកម្មអាសន្សាណូទំនើប(modern spy bugs' tools) ដើម្បីស៊ើបអង្កេត និង តាមដានរាល់សកម្មភាពរបស់ក្រុមឃាតកររបស់ពួកគេ ពេលពួកគេបញ្ជាអោយបំពេញបេសកកម្មប្លន់ជីវិត សំលាប់ធ្វើឃាតកម្មនយោបាយ,, ។ល។ និង ។ល។ លើសពីនេះទៅទៀតនោះ **ហ៊ុន-សែន តែងតែប្រើ ប្រាស់ឧបករណ៍ចារកម្មអាសន្សាណូទំនើប(modern spy bugs' tools) ទៅបង្កប់លើដៃគូ**

នយោបាយរបស់ខ្លួនដើម្បីតាមដានសកម្មភាពជីវិតផ្ទាល់ខ្លួន ផលិតជារឿងស៊ិចអាសអាភាស និងយករូបភាពស៊ិចខ្សែភាពយន្តអាសអាភាសនេះទៅតំរៀមដៃគូនយោបាយអោយដកខ្លួនចេញយ៉ាងងាយស្រួល ក្នុងនោះសូម្បីតែ ពួកត្រកូលក្សត្រក៏ត្រូវតែដកខ្លួនចេញពីជីវិតនយោបាយដែរ មិនមែនត្រឹមតែប្រើសំរាប់កំចាត់បក្សប្រឆាំងប៉ុណ្ណោះទេ។ អា ហ៊ុន-សែន តែងតែតំរៀមដៃគូនយោបាយដែលប្រឆាំងនឹងវា ដោយតំរៀមចុះតាមផ្សាយជាសាធារណៈតាមយូធូប វីដេអូ (Youtube and Video), នៅរូបអាសអាភាសរូបអាក្រាតនៅរបស់អ្នកនយោបាយប្រឆាំង រូបស៊ិច,,,,,,។ល។ បើតាមសំដីអា **ហ៊ុន-សែន** ដែលប៉ុសរិឡ្យ website http://kppmradio.org/ of **KPPM News** on January 13th, 2012, បានចាក់ផ្សាយនៅថ្ងៃទី **១៣ ខែ មករា ឆ្នាំ ២០១២ នោះ** គឺអា ***ហ៊ុន-សែន*** ***តំរៀមលោក គិម-សុខា*** ដូចតទៅនេះ

" ***ឥឡូវសូមផ្តាំទៅផង!*** កូនបានចាប់កំណើតពីកំពង់ចាម! កាលពីខែ៣ ឥឡូវកើតហើយ! ទៅមើលផង! ,,,,,,,,,,,ប៉ុន្តែកូនហ្នឹងមកចាប់កំណើតនៅសណ្ឋាគារស្ទី? ***ឃើញដេកពីយប់មិញ! មនោរម្យ,,,,,,*** មកចាប់កំណើតនៅហ្នឹង!,,,,ដល់កើត កើតថ្ងៃ ២០ ខែធ្នូ! កើតមិនរួចទៀត ទៅវះនៅពិភពបញ្ញា! ប្រពន្ធលួចលាក់ក្រោយនេះកូនពីរហើយ! ***កុំលាក់នរណាទៀត! ,,,,,,រូបថតកូនស្រីយ៉ាងម៉េច? ឈ្មោះមីតាទៅទៀត! អាកូនក្រោយនោះវាយ៉ាងម៉េច? ផ្តាំទៅផងកុំណាស់ពេក! ផ្តាំទៅផង!*** និយាយដាក់ក្បាលមីក្រូម៉ង ទៅមើលផង ឥឡូវនេះចេញពីពេទ្យហើយ!,,,,,, ហើយគាត់ចងទិញឥវ៉ាន់អ៊ីធ្វើរស្រីស្នេហ៍ទីពីររបស់គាត់ដែលមានកូនពីរទៅហើយ លែងស្រីស្នេហ៍ហើយ ប្រពន្ធតែម៉ងទៅ! កុំខ្វល់ពេក! ***គេដឹងណាស់! អាទិញណែម ទិញស្អីណា ទិញក្រូចថ្លុង ទិញអ៊ីត្រង់ណា មកណាត់ជួបគ្នាឯណា? ដើម្បីហុចអោយត្រង់ណា? ថាខ្ញុំមានរូបថតទាំងអស់! កាលពីលោកឯងទៅជួបគ្នានៅវើលស្តា បន្ទប់៣១១! (World Star"-***

Room-311) ក៏មានរូបភាពដែរ! កុំថាគេគ្មាននោះ! ពេលលោកឯងនៅហ្នឹង មនុស្សនៅជិតលោកឯងប្រាប់ភ្នាក់ងារទៅហើយ! រើលស្តូ បន្ទប់៣១១!អូអានេះដឹងមកពីណា? ដឹងមកពីមនុស្សលោកឯងហ្នឹងណា!,,,,,,,,,,,,,ព្រោះថាដឹងអ៊ីម្លេះ? ចុះបើមនុស្សនៅហ្នឹងស្រាប់ហើយនោះ! យ៉ាងណាក៏ខ្ញុំអត់បញ្ចេញអាហ្នឹងតាមយូធូបដែរ! កុំព្រួយនោះ! "

នេះជាភស្តុតាងដែលអា ហ៊ុន-សែន សំដែងចេញដោយខ្លួនវា តាមរយៈសំដីរបស់វា ដែលគំរាមលោក គឹម-សុខា ពីរចំណុចគឺៈ

-សំលាប់កូនប្រពន្ធរបស់លោក គឹម-សុខា ប្រសិនបើលោក គឹម-សុខា ហ៊ានប្រឆាំងអា ហ៊ុន-សែន សមដូចសំដីវាដែលថា ,,,,,,,,, កុំលាក់នរណាទៀត! ,,,,,,រូបថតកូនស្រីយ៉ាងម៉េច? ឈ្មោះមីតាទៅទៀត! អាកូនក្រោយនោះវាយ៉ាងម៉េច? ផ្តាំទៅផងកុំណាស់ពេក! ផ្តាំទៅផង!

-ចុះផ្សាយជាសាធារណៈនៅរូបអាក្រាតអាក្រៀសរបស់លោកគឹមសុខា ជាមួយស្រីស្នេហ៍ តាមយូធូប (Youtube /Video) ប្រសិនបើលោក គឹម-សុខា នៅតែប្រឆាំងអា ហ៊ុន-សែន ទៀតនោះ សមដូចសំដីអា ហ៊ុន-សែន ដែលវាពោលថា ថាខ្ញុំមានរូបថតទាំងអស់! កាលពីលោកឯងទៅជួបគ្នានៅរើលស្តូ បន្ទប់៣១១! ក៏មានរូបភាពដែរ! កុំថាគេគ្មាននោះ! យ៉ាងណាក៏ខ្ញុំអត់បញ្ចេញអាហ្នឹងតាមយូធូបដែរ! កុំព្រួយនោះ! ។ please listen to Hun Sen's speeches in website http://kppmradio.org/ of KPPM News on January 13, 2012 . ។

ចំពោះរឿងឧបករណ៍ចារកម្មអាសន្នឡាណ្ហូទំនើបនេះ រូបខ្ញុំផ្ទាល់បានរងគ្រោះរយៈពេល១០ឆ្នាំកន្លងទៅហើយ ដែលអា ហ៊ុន-សែន បានធ្វើមកលើរូបខ្ញុំនោះ គឺលើសពីសត្វធាតុទៅទៀត ឆាកជីវិត កិត្តិយស និងអ្វីៗសព្វយ៉ាងរបស់ខ្ញុំ គឺត្រូវបានអា បំផ្លាញគ្មានសល់ ។ ខ្ញុំរស់គឺមិនបានស្មើរនឹងសត្វធាតុផង ទោះបីខ្ញុំហៅមេឃ ក៏មេឃមិនឆ្លើយ ហៅដី ក៏ដីមិនតប រងទុក្ខវេទនាហួសប្រមាណដែលមនុស្សជាតិលើលោកមិនដែលធ្លាប់ជួបប្រទះនៅក្នុងប្រវត្តិសាស្ត្រ។ ខ្ញុំបានទៅពឹងឧត្តមស្នងការសហប្រជាជាតិទទួលបន្ទុកសិទ្ធិមនុស្សប្រចាំនៅកម្ពុជាសុំអោយជួយវះកាត់យក សារធាតុចារកម្មអាសន្នឡាណ្ហូចេញពីឆ្អឹងធ្មេញរបស់ខ្ញុំ ប៉ុន្តែពួកគេធ្វើមិនដឹងមិនឮនៅរាល់សំណូមពររបស់ខ្ញុំ ពេលខ្ញុំមកពឹងពាក់អូអិនអេចស៊ីអ UNHCR នៅប្រទេសថៃអោយជួយ ក៏ពួកគេធ្វើព្រងើយកន្តើយ មិនខ្វល់អ្វីអំពីរឿងរងគ្រោះរបស់ខ្ញុំទេ។ ពេលខ្ញុំមើលឃើញទង្វើររបស់អង្គការសហប្រជាជាតិបានឃុបឃិត ជាមួយអា ហ៊ុន-សែន បង្កើតតុលាសាលាក្តីខ្មែរក្រហម កាត់ទោសលេងសើចបង្ហិនថវិការរាប់រយលានដុល្លា គ្រាន់តែដើម្បីលាងសំអាតបទឧក្រិដ្ឋប្រល័យពូជសាសន៍ និងបទឧក្រិដ្ឋសង្គ្រាមរបស់យួនកុំមុយនីស៍ ដែលតុលាការនេះស្ថិតនៅដែនដីដែលគ្រប់គ្រងដោយមេភេរវករ ហ៊ុន-សែន ក្រោមខ្សែញាក់របស់អា ហ៊ុន-សែន ដោយមិនបានយកធាតុប្រវត្តិសាស្ត្រ និងធាតុនយោបាយដែលពាក់ពន្ធនឹងប្រទេសយួន និងប្រទេសចិន។ ទាំងនេះធ្វើអោយខ្ញុំជ្រាបពីមូលហេតុដែលពួកគេមិនចង់ជួយជនរងគ្រោះពិតប្រាកដ ដោយសារតែផលប្រយោជន៏របស់ពួកគេពាក់ព័ន្ធនឹងអា ហ៊ុន-សែន និងយួនកុំមុយនីស៍។ ចំណែកសហរដ្ឋអាមេរិកហាក់បីដូចជាលំអៀងទៅរកអា ហ៊ុន-សែន និងយួនកុំមុយនីស៍ ហើយគ្មានឆន្ទះនឹងជួយប្រជាជាតិខ្មែរទេ ដោយមិនខ្វល់ពីបទក្រិដ្ឋភេរវកម្មរបស់អា ហ៊ុន-សែន ទេ ហើយបើសហរដ្ឋអាមេរិកចង់ជួយប្រជាជាតិខ្មែរនោះ គឺតែរឿងបោកគ្រាប់បែក នៅមុខរដ្ឋសភា ថ្ងៃទី៣០ ខែមិនា ឆ្នាំ ១៩៩៧ និងការពារភស្តុតាងសាក្សីរបស់លោក ហេង-ពៅ គឺអាច កាត់ទោសអា ហ៊ុន-សែន បានបាត់ទៅហើយ ប៉ុន្តែពួកអ្នកនយោបាយមួយចំនួននៅតែយកពាក្យសហរដ្ឋអាមេរិកធ្វើអាជីវម្ម ដោយមិនទទួលស្គាល់ការពិតដែលថាគោលនយោបាយរបស់សហរដ្ឋអាមេរិកគឺមិនមែនប្រឆាំងភេរវកម្មទេ មិនមែនការពារសិទ្ធិមនុស្សប្រជាធិបតេយ្យទេ តែគ្រាន់តែយកពាក្យអស់ទាំង នេះ ដើម្បីវាយសង្គ្រប់យកប្រទេសដែលសំបូរប្រេងកាតនិងធនធានធម្មជាតិតែប៉ុណ្ណោះ បើមិនអញ្ចឹងទេ មានរឿងអ៊ីដែលអាមេភេរវករ ហ៊ុន-សែន អាចកាន់អំណាចមកដល់បច្ចុប្បន្ន ចាប់តាំងពីអា ហ៊ុន-សែន ប្រើគ្រាប់បែកវាយប្រហារលើហ្វូងបាតុកម្មរបស់ពលរដ្ឋខ្មែរ នៅមុខរដ្ឋសភា ថ្ងៃទី៣០ ខែមិនា ឆ្នាំ ១៩៩៧ ហើយថែមទាំងមានលោកហេង-ពៅ ជាសាក្សីទៀត។

សូមបងប្អូនជនរួមជាតិខ្មែរទាំងអស់ កុំបន្ទោសលើអ្នកនយោបាយខ្មែរដែលបរាជ័យចាញ់ក្រោមដៃ អា ហ៊ុន-សែន និងយួនកំមុយនីស័អ៊ី ព្រោះអ្វីគ្រប់យ៉ាងគឺអាស្រ័យលើមហាអំណាចសហរដ្ឋអាមេរិក និងអង្គការសហប្រជាជាតិ ដែលមានចេតនាបណ្តោយអោយអា ហ៊ុន-សែន និងយួនកំមុយនីស័សំលាប់ខ្មែរបន្តទៅទៀត បើមិនអញ្ចឹងទេ មានរឿងអ៊ី ដែលមានតុលាសាលាក្តីខ្មែរក្រហមរបៀបយ៉ាងនេះទៅកើត?

អ្នកនយោបាយខ្មែរភាគច្រើនត្រូវបានអា ហ៊ុន-សែន បង្ខំអោយចុះចូល ឬបង្ខំអោយដកខ្លួនចេញពីនយោបាយដោយសារតែរឿងគំរាមកំហែងដល់អាយុជីវិត និងរឿងគំរាមផ្សាយរូបភាពសិចអាសអាភាស តាមយូធូបដូចដែលអា បានគំរាមកំហែងលោក គឹម-សុខា ជាភស្តុតាងស្រាប់ មានទាំងសម្តេចក្រុម,.......,

ដូច្នេះបើអ្នកនយោបាយខ្មែរណាមួយមានវិធីយកឈ្នះអា ហ៊ុន-សែន និងយួនកំមុយនីស៍នោះ សូមយកជ័យជំនះបង្ហាញអោយពលរដ្ឋខ្មែរឃើញជាក់ស្តែង កុំចេះតែឃោសនាបោកប្រាស់អត់ប្រយោជន៍។

នៅក្នុងប្រព័ន្ធស៊ើបការណ៍ ការប្រើប្រាស់បណ្តាញចារជនទាំង៥ ចារបុរសមនុស្សរស់ ប្រតិចារបុរស ចារបុរសរនុកក្នុង ចារបុរសមនុស្សក្នុង មរណៈចារបុរស បូកបញ្ចូលនឹងឧបករណ៍ចារកម្មអាសន្ទ្យាណូទំនើប(modern spy bugs’ tools) ធ្វើអោយគណៈបក្សប្រជាជនកម្ពុជា សូមមើល (Source^{Special}) និង ហ៊ុន-សែន ក្តាប់អំណាចយ៉ាងណែនក្នុងដៃ និងប្រើអំពើផ្តាច់ការសំលាប់ប្រជាជនខ្មែរតាមតែអំពើចិត្ត ប៉ុន្តែ ទោះបីជាវាមានប្រសិទ្ធភាពយ៉ាងណាក៏ដោយ ក៏ឧបករណ៍ចារកម្មអាសន្ទ្យាណូទំនើប(modern spy bugs’ tools)អស់ទាំងនេះ ត្រូវការចំណាយលុយដ៏ច្រើនដើម្បីទិញវា និងត្រូវការយកលុយដ៏ច្រើនទៅប្រើប្រាស់សំរាប់ជួលមនុស្សអោយចាំបញ្ចូរយកឧបករណ៍ចារកម្មអាសន្ទ្យាណូទំនើបទៅបង្កប់តាមទីតាំងគោលដៅ ចាំអង្កេត តាមដានស៊ើបការណ៍ និងបញ្ចប្រើប្រាស់វាល់ ឧបករណ៍ចារកម្មអាស្សាណូទំនើប(modern spy bugs’ tools) សួរថាតើ ហ៊ុន-សែន ចំណាយលុយប៉ុន្មានក្នុងមួយខែទៅលើមនុស្សដែលប្រើឧបករណ៍ចារកម្មអាស្សាណូទំនើប? បើសិនជា ហ៊ុន-សែន ចង់តាមដាន មនុស្សម្នាក់ ហ៊ុន-សែន ត្រូវចំណាយមនុស្ស ៣នាក់ ទៅ ៥នាក់ ដើម្បីតាមដាន ហើយចំណាយលើការស៊ីចុក យានជំនិះ ទូរស័ព្ទ វិទ្យុទាក់ទង ទីស្នាក់អាស្រ័យ ចល័តទីតាំង លុយទិញពត៌មានតាមផ្លូវ លុយចាយលើការដើរតួអង្គជាអ្នកស្រុក លុយបំផុសពត៌មាន,..,? ចុះមនុស្សប៉ុន្មាននាក់ដែលអា ហ៊ុន-សែន ធ្វើការតាមដានទាំងក្នុងបក្ស ទាំងក្រៅបក្ស ទាំងពួកបក្សប្រឆាំង? ចុះលុយរង្វាន់លើកទឹកចិត្តពេលបេសកកម្ម

សំរេច? ចុះលុយចំណាយធ្វើឃាតមនុស្សម្នាក់ៗជាបន្តបន្ទាប់ឥតដាច់នោះ? សួរថា ***តើអា ហ៊ុន-សែន បានលុយមកពីណា ?*** (បើអា ហ៊ុន-សែនគ្រាន់តែជាកូន ហ៊ុន-នៀង ជាចោរលួចគោរនៅស្រុកស្រែ និងធ្វើស្រែបន្តិចបន្តួចនៅស្រុកក្រូចឆ្មា ខេត្តកំពង់ចាមតែប៉ុណ្ណោះ ចំណែកម្តាយវាឈ្មោះ ឌី-ប៊ុក គឺគ្រាន់តែជាអ្នកទូលនំអាកោរមួយកន្រ្តែងលក់តាមសំយ៉ាបផ្ទះអ្នកស្រុកតែប៉ុណ្ណោះ)។

(២) -លុយចំណូលច្រើនហួសហេតុពេកៈ លុយចំណូលរបស់គណៈបក្សប្រជាជនកម្ពុជា និង ហ៊ុន-សែន គឺបានមកពីសេដ្ឋកិច្ចទាំង៥គឺៈ

លុយពន្ធដារពន្ធគយលុយចំណូលថវិការជាតិ ៈ គណៈប្រជាជនកម្ពុជាបានលេបយកលុយចំណូលថវិការជាតិយ៉ាងសន្ធឹកសន្ធាប់ច្រើនឥតគណនា ដែលធ្វើអោយពួកដឹកនាំរបស់បក្សក្លាយជាឧកញ៉ាមហាសេដ្ឋីស្ទើរតែជិតគ្រប់គ្នា ដែលពីអតីកាលរបស់ពួកមេដឹកនាំទាំងនេះគឺគ្រាន់តែជាពួកចោរលួចចោរប្លន់ក្មេងពាលក្មេងអាណាថា **សុទ្ធតែជាពួកក្រអត់បាយ ឥឡូវសំបូរសប្បាយដូចសំបូរខ្យល់ ដែលជាកំរិតកំពូលនៃឋានសួគ៌លិទ្ធិកុំមុយនីស្ត** ហើយបើតាមឯកសាររបស់លោកឯកអគ្គរដ្ឋទូតសហរដ្ឋអាមេរិកប្រចាំនៅកម្ពុជាឈ្មោះ ខារ៉ូល រ៉ាដឡេ **Carol Rodley** បានមានប្រសាសន៍ថា "ប្រទេសកម្ពុជាបានបាត់បង់ថវិការជាតិប្រចាំឆ្នាំប្រមាណជា ៥០០ លានដុល្លាសហរដ្ឋអាមេរិកជារៀងរាល់ឆ្នាំ ដោយសារតែអំពើពុករលួយ" Last summer, Carol Rodley, US ambassador to Cambodia, said Cambodia lost about $500 million to corruption each year, a remark the government condemned as "politically motivated". http://www.irinnews.org/Report.aspx?Reportid=89353 ។

-លុយបានមកពីលក់ធនធានធម្មជាតិខ្មែរ មានព្រៃឈើ រ៉ែ សមុទ្រ ទន្លេ បឹងបួរ ភ្នំ ដីធ្លី

-លុយបានមកពីជំនួយបរទេស

-between 1992 and 2007, Cambodia was granted US$1,892 million to rebuild the country after years of war , total aid is estimated to be up to US$1 billion for 2009, "Phnom Penh: In spite of the global financial crisis, donor countries and communities promised on 5 December 2008 to grant more than US$951.5 million to Cambodia for the development of Cambodia in 2009, 2009 to 2011, the European Union expects to provide US$595 million for the development of Cambodia
http://sroeu.wordpress.com/2008/12/08/cambodia-receives-us1-billion-of-aid-for-2009/

-In 2010-2011, the grants range from $555 to $5,550. The average grant in 2008-2009 was approximately $2,971. http://www.getreadyforcollege.org/gPg.cfm?pageID=139&1534-D83A_1933715A=f07538b484e4efd0ba6d933da0d63412d7e48b3c

Only western governments supported by **US$5billion** in aid granted to Cambodia. Refers to website: http://www.travelingmark.com/cambodia/dictator-hun-sen-cambodian-people-party/

Hun Sen solidified his grasp on power and full control over Cambodia in 1998 with rigged elections, turning Cambodian People Party into the leading party with opposition suppressed or completely silenced. He's been ruling Cambodia since, systematically strengthening his grasp over the nation, supported by US$5 billion in aid granted to Cambodia by western governments from the money of the taxpayers like me and you. In return, Hun Sen and his Cambodian People Party exploit natural and historical resources rights over which are given to private parties with close ties to his corrupt government.

http://www.cambodiamirror.org/2007/06/21/thursday-2162007-cambodia-receives-foreign-aid-of-more-than-689-million-for-development-in-2008/

លុយបានមកពីកម្ចីបរទេស (China loans $1.2bn for Cambodia, http://khmerweekly.com/tag/loan/) **As of 31 December 2009, Cambodia had received $1.07 billion for 50 loans (38 project loans and 12 program loans), $190 million for 13 Asian Development Fund grants (12 project grants and 1 program grant), and $107 million for 158 technical assistance (TA) projects since joining the Asian Development Bank (ADB) in 1966 (http://www.adb.org/Cambodia/main.asp)**

http://cambotoday.blogspot.com/2011/09/nbc-asks-mfis-to-diversify.html

Cambodia´s 23 MFIs loaned more than US$420 million in 2010, up from about $304 million in 2009, according to NBC data. The institutions held about $40.5 million in deposits at the end of 2010, according to the data.

http://khmerweekly.com/2009/12/25/china-loans-1-2bn-for-cambodia/

Chinese Vice President Xi Jinping officially has visited Cambodia during a three-day state visit. China agreed to give US$1.2 billion in interest-free loans for Cambodia´s economic development in 14 different agreements during a signing ceremony at the Council of Ministers.

http://beta.adb.org/countries/cambodia/main

Cambodia has received $1.17 billion for 56 loans (40 project loans and 16 program loans), $255.71 million for 21 Asian Development Fund grants (17 project grants and 4 program grants), and $112.86 million for 164 technical assistance projects since joining the ADB in 1966.

-លុយបានមកពីរបរងងឹតម៉ាហ្វីយ៉ា ដូចជាពុករលួយ ជួញដូរគ្រឿងញៀន ជួញដូរមនុស្ស ជួញដូរអាវុធ លួចឆក់ប្លន់ជីវិត និងបានមកពីក្រុមបងតូចបងធំ,,,,,,,,

ដូច្នេះលុយជំនួយរបស់សហគមន៍អន្តរជាតិ និងលុយកម្ចីបរទេស ដែលសហគមន៍អន្តរជាតិផ្តល់ដល់រដ្ឋាភិបាលភេរវករកម្ពុជា គឺមិនបានធ្លាក់ដល់ដៃប្រជាជនកម្ពុជាឡើយ ផ្ទុយទៅវិញ លុយអស់ទាំងនេះគឺបានធ្លាក់ទៅដល់ដៃគណៈបក្សប្រជាជនកម្ពុជា និង ហ៊ុន-សែន ប៊ុន-រ៉ានី ទៅវិញ ហើយលុយទាំងប្រែក្លាយជាលុយសោកនាដកម្ម សំលាប់ និងបំផ្លាញដល់ប្រជារាស្ត្រកម្ពុជាទៅវិញ។ បើសិនជាសហគមន៍អន្តរជាតិយកលុយជំនួយ និងលុយកម្ចីនេះទៅទិញគ្រាប់បែកបរិមាណូនុយក្លេអ៊ែរទៅសំលាប់ប្រជារាស្ត្រឱ្យស្លាប់អស់តែមួយនាទី ដោយគ្មានការឈឺចាប់រយៈពេលយូរ **វាប្រសើរជាងយកលុយជំនួយនិងលុយកម្ចីបរទេសទាំងនេះទៅឱ្យរដ្ឋាភិបាលភេរវករកម្ពុជា ដែលយកលុយទាំងនេះមកបង្កើតក្រុមឃាតករ ក្រុមភេរវករ ចោរលួចឆក់ប្លន់ ក្រុមចោរចាប់ជំរិត ក្រុមជួញដូរមនុស្ស ជួញដូរគ្រឿងញៀន និង ក្រុមបងតូចបងធំ បង្កើតអង្គការឧក្រិដ្ឋជនសំងាត់ អេស-អូ-វ៉ាយ អង្គការឧក្រិដ្ឋជនសំងាត់អាវខៀវ ដើម្បីបង្កវិនាសកម្មដល់ប្រជារាស្ត្រធ្វើអោយប្រជាជនក្រីក្រខ្មែររស់យ៉ាងលំបាកវេទនាឈឺចាប់អស់រយៈយូរ ហើយស្លាប់យ៉ាងវេទនាដូចសត្វធាតុស៊ីអត់ស៊ីឃ្លាត ជួបតែគ្រោះកាច ជួបតែឃាតករ ភេរវករ ជួបតែការប្លន់ជីវិត លួចឆក់ ប្លន់សព្វយ៉ាងតាំងពីទ្រព្យបន្តិចបន្តួចរហូតដល់ប្លន់យកដីធ្លី,,,,,,,,គឺសុទ្ធតែបណ្តាលមកពីលុយជំនួយ លុយកម្ចីបរទេសរបស់អស់លោកសហគមន៍អន្តរជាតិ របស់អង្គការអន្តរជាតិ របស់ប្រទេសមហាអំណាចនានា ដែលជាលុយបាបគ្រោះ ជាលុយមហាប្រល័យ ជាលុយមហាសោកនាដកម្ម របស់ប្រជារាស្ត្រ ព្រោះតែអស់លោក មហាអំណាច អស់លោកសហគមន៍អន្តរជាតិ អស់លោកអង្គការអន្តជាតិ គឺកំពុងក្លាយជាអ្នកឃុបឃិតសមគំនិតជាមួយពួកមេឃាតករខ្មែរ មេភេរវករខ្មែរ នៅក្នុងប្រវត្តិសាស្ត្រមនុស្សជាតិនាសម័យដ៏មហាងងឹតនេះដើម្បី**

ប្តូរយកផលប្រយោជន៍វិនិយោគស្រុកខ្មែរ ផលប្រយោជន៍ធនធានធម្មជាតិខ្មែរ សុខចិត្តក្លាយជាជនសមគំនិតជាមួយមេភេរវករខ្មែរ ជាមួយរដ្ឋាភិបាលភេរវករខ្មែរ តាមរយៈការយកលុយជំនួយ និងលុយកម្ចីបរទេសរាប់រយពាន់លានដុល្លាសហរដ្ឋអាមេរិកមកផ្តល់អោយរដ្ឋាភិបាលភេរវករខ្មែរ។

(៣)-អំណាចនយោបាយទាំង ៥ ក្នុងដៃគឺអំណាចនិតិបញ្ញត្តិ អំណាចនិតិប្រតិបត្តិ អំណាចតុលាការ អំណាចប្រព័ន្ធឃោសនា និងអំណាចម៉ាហ្វីយ៉ា (អំណាចងងឹត)៖

(៤)-យកក្រុមគ្រួសារសាច់ញាតិឃាតករធ្វើជាចំណាប់ខ្មាំង៖

ក្នុងពេលដែល ហ៊ុន-សែន **យកក្រុមគ្រួសារសាច់ញាតិឃាតករធ្វើជាចំណាប់ខ្មាំង** បានបញ្ជូនទៅដល់ពួកក្រុមអង្គរក្ស ពួកក្រុមឃាតកររបស់គាត់អោយបំពេញបេសកកម្មសំលាប់មនុស្ស ធ្វើឃាតកម្មនយោបាយម្តងៗ ហ៊ុនសែន តែងតែទូរស័ព្ទទៅគំរាមពួកក្រុមឃាតករ ពួកក្រុមអង្គរក្សរបស់គាត់ជានិច្ចដើម្បីពន្លឺតបេសកកម្មបានឆាប់រហ័ស សមដូចលោក មុំ-សុផាន់ បានមានប្រសាសន៍នៅអាគារអា នៃគុកព្រៃសនៅឆ្នាំ ២០០៧ ថាពេលដែល ហ៊ុន-សែន បានបញ្ជូនអោយគាត់បំពេញបេសកកម្មធ្វើឃាតកម្មនយោបាយ ឬក៏សំលាប់មនុស្សដែលជាគោលដៅប្រមាញ់របស់គាត់នោះ ហ៊ុន-សែន តែងតែទូរស័ព្ទប្រាប់គាត់ថា **"អាហ្វែងមិនចាំបាច់ព្រួយបារម្ភអ្វីទេ! គ្រួសារបងប្អូនម៉ែឪហ្វែង គឺអញចាត់មនុស្សឱ្យការពាររួចហើយ! ហ្វែងគិតតែពីសំរេចបេសកកម្ម ឱ្យខាងតែបានទៅ! បើអាហ្វែងធ្វើមិនបានសំរេចទេ មិនបាច់មកជួបមុខបងប្អូនម៉ែឪហ្វែងទេ!"**

(៥)-បណ្តុញចុចអន្ទាក់ឃាតករច្រើនក្រុម៖

បណ្តុញចុចអន្ទាក់ឃាតករច្រើនក្រុម ស្រាក់ប្រទាក់ក្រឡាគ្នា ជាសំណាញ់ ប្រៀបបីដូចជាការបញ្ជូកងទ័ពគឺមានក្បាលទ័ព ខ្លួនទព័ កន្ទុយទ័ព និងស្លាបទព័។ ហ៊ុន-សែន មិនដែលប្រើឃាតករតែម្នាក់ឬមួយក្រុមទេនៅក្នុងការបញ្ជូអោយសំលាប់មនុស្សដែលជាគោលដៅប្រមាញ់របស់គាត់ គឺគាត់ប្រើយ៉ាងហោចណាស់ចាប់ពី ២ក្រុម ទៅ ៣ក្រុមឡើងទៅ ហើយអង្គរក្សរបស់គាត់ក៏គ្មានចំនួនកំណត់ពិតប្រាកដទេ គាត់តែងតែរើសបន្ថែមរហូត ហើយយកអង្គរក្សថ្មី ទៅសំលាប់អង្គរក្សចាស់ និងយកអង្គរក្សចាស់ទៅសំលាប់អង្គរក្សថ្មីសំលាប់ទៅសំលាប់មក ដើម្បីរក្សាអាចំកំបាំងឧក្រិដ្ឋកម្មរបស់ខ្លួន និងចៀសវាងយប់យូរសុបិន្តច្រើន នាំអោយ

បែករឿងសំងាត់ឃាតកម្មនយោបាយរបស់ខ្លួន សមដូចលោក មុំ-ម៉េត បាននិយាយប្រាប់ខ្ញុំនៅអាគារអាថា ពេលបំពេញបេសសកម្មប្តូរជីវិតសំលាប់ឃាតកម្មនយោបាយម្តងៗ គាត់តែអង្វរ ហ៊ុនសែនថា **"ប៉ាប៉ា! កូនសុខចិត្តស្លាប់ដើម្បីសំរេចបេសកកម្មជូនប៉ាប៉ា! កូនសូមអង្វរប៉ាប៉ា មេត្តាកុំសំលាប់កូនចោល!"** ដោយសារតែបន្ទាប់ពីបញ្ចប់បេសសកម្មហើយ ហ៊ុន-សែន តែងតែយកក្រុមគាត់ទៅសំលាប់ក្រុមដទៃ ឬក៏យកក្រុមដទៃសំលាប់មនុស្សនៅក្នុងក្រុមគាត់ ពេលខ្លះចាត់មនុស្សក្នុងក្រុមសំលាប់មនុស្សក្នុងក្រុម ជួនកាលយកអង្គរក្សទើបតែរើសបញ្ចូលថ្មី មកសំលាប់ក្រុមអង្គរក្សសេរីចាស់ ហើយជួនកាលចាត់ពួកអង្គរក្សសេរីចាស់មកសំលាប់ពួកអង្គរក្សដែលទើបតែរើសបញ្ចូលថ្មី ។ ពួកអង្គរក្សរើសបញ្ចូលថ្មីគឺធ្វើឡើងដោយខ្លួនគាត់នៅពេលដែល ហ៊ុន-សែន ដឹងថាចំនួនអង្គរក្សបានថយចុះ ដោយសារការសំលាប់បំបិទមាត់ គឺគាត់ត្រូវតែរើសបញ្ចូលបន្ថែម ហើយបែងចែកតាមមុខព្រួញគោលដៅផ្សេងៗ ទៅបង្កប់តាមក្រសួងស្ថាប័ន នាយកដ្ឋានផ្សេងៗដើម្បីតាមដានស៊ើបការណ៍យកពត៌មាន និងបង្កប់ឧបករណ៍ចារកម្មអាសន្នឡាណូទំនើប (modern spy bugs' tools) នៅតាមទីកន្លែងផ្សេងៗដែលគាត់យល់ថាសំខាន់។ ការសំលាប់គោលដៅប្រមាញ់តែងតែមានក្រុមមួយចាំសង្កេតក្រុមមួយទៀតដោយរៀបជើងព្រួលត្រៀមលក្ខណៈជួយសំរេចបេសសកម្ម ឬសំលាប់បំបិទមាត់ឃាតករ គឺអាស្រ័យលើថ្នាក់លើជាអ្នកបញ្ជាទាំងអស់ មិនមែនកើតដោយចៃដន្យនោះទេ តែកើតដោយការរៀបចំទុកជាមុនរបស់ស្តេចចោរ ហ៊ុន-សែន។

(៦)-កុំមុយនីស្តគឺជាអង្គការភ្នែកម្នាស់:

បើយើងសិក្សាពីរដ្ឋធម្មនុញ្ញលើពិភពលោកនោះគឺសិក្សាមិនអស់ទេព្រោះ មានច្រើនប្រទេសដល់ទៅជិត ២០០ ប្រទេស ប៉ុន្តែបើយើងចេះបែងចែកវាទៅតាមចរិតលក្ខណៈនៃរបបនិមួយៗដូចជារបបសភានិយម របបប្រធានាធិបតីនិយម របបចំរុះ របបកុំមុយនីស្ត របបតាមបែបសាសនាឥស្លាម នោះយើងងាយយល់ងាយសិក្សាជាទីបំផុត ហើយបែងចែកប្រទេសទៅតាមប្រភេទនៃរបបនីមួយៗ ។ ចំណែកប្រទេសកម្ពុជាត្រូវបានគ្រប់គ្រងដោយរដ្ឋាភិបាលអាយ៉ងយួនកុំមុយនីស្តដែលមេដឹកនាំ កំពូលៗសុទ្ធធ្លាប់បានលើកបន្ទុបដោយរដ្ឋាភិបាលក្រុងហាណូយទាំងអស់។ នៅប្រទេសចិនសម័យបដិវត្តន៍វប្បធម៌ គឺពួកឆ្មាំក្រហមដើរតួជាអង្គការភ្នែកម្នាស់ឈ្លបយកការណ៍តាមដានស៊ើបអង្កេតរាល់សកម្មភាពជីវិតផ្ទាល់ខ្លួនរបស់ប្រជាជន និងសំលាប់ប្រជាជន ចំណែកឯប្រទេសខ្មែរបច្ចុប្បន្នវិញ គឺរដ្ឋាភិបាលអាយ៉ង បានទុកភារកិច្ចអោយ

ពួកក្រុមក្មេងស្ទាវ ពួកក្រុមអន្ធពាល ពួកក្រុមក្មេងអាណាថា និងក្រុមបងតូចបងធំ ពួកក្រុមសមាជិកនៃអង្គការឧក្រិដ្ឋជនសំងាត់ អេស-អូ-វ៉ាយ ធ្វើជាអង្គការភ្នែកម្ចាស់តាមដានរាល់គ្រប់ សកម្មភាពជីវិតផ្ទាល់ខ្លួនរបស់ប្រជាជនខ្មែរ និងសំលាប់រាស្ត្រខ្មែរតាមរយៈការប្លន់ជីវិត នៅពេលមានបញ្ជា ពីថ្នាក់លើអោយពួកគេធ្វើ ដើម្បីបំបាក់ស្មារតីរបស់ប្រជាជនកម្ពុជា។ ក្រៅពីនោះនៅមានក្រុមកងកំលាំងប្រដាប់អាវុធ និងកងអង្គរក្សរបស់ថ្នាក់ដឹកនាំកំពូលៗរបស់រាជរដ្ឋាភិបាលអាយ៉ងយួនដែលដឹកនាំដោយ ហ៊ុន-សែន ប៊ុន-រ៉ានី ជា-ស៊ីម ហ៊ុន-តូ,,,,,,។

(៧)-រង្វាន់លុយឡានវិឡាស្រីស្រស់: នៅពេលពួកក្រុមក្មេងស្ទាវ ក្រុមអន្ធពាល ក្រុមបងតូចបងធំ នៃអង្គការឧក្រិដ្ឋជនសំងាត់ អេស-អូ-វ៉ាយ ក្រុមអង្គរក្ស ក្រុមឃាតករ និងក្រុមអង្គការឧក្រិដ្ឋជនផ្សេងៗទៀត ដែលបានសំរេចបេសសកម្មរួចហើយប្រកបដោយជោគជ័យនោះ ពួកគេត្រូវបានគណៈបក្សប្រជាជនកម្ពុជាផ្តល់រង្វាន់ **"ឱកាសរកលុយពិសេស "** ចំពោះពួកអ្នកដែលមានស្នាដៃលេចធ្លោក្នុងការធ្វើឃាតកម្មនយោបាយសំលាប់ពួកឥស្សរៈជនបក្សប្រឆាំង ដែលមេដឹកនាំគណៈបក្សប្រជាជនពេញចិត្ត ពួកគេត្រូវបានផ្តល់រង្វាន់ពិសេសដោយផ្តល់លុយ ឡាន វិឡា សូមមើលសេចក្តីថ្លែងការណ៏ ៩ ទំព័ររបស់លោក ហេង-ពៅ
http://editorials.cambodia.org/2006/09/statement-of-heng-peov.html

http://hengpov.wordpress.com/
http://ki-media.blogspot.com/2006/08/hun-sens-dirty-jobs-heng-pov-reveals.html
http://ki-media.blogspot.com/2006/08/transcript-and-original-statement-of.html

និងស្រីស្រស់ស្អាតដល់ពួកគេ ដែលស្រីស្អាតទាំងនោះច្រើន តែស្ថិតនៅក្នុងអង្គការឧក្រិដ្ឋជនសំងាត់ អេស-អូ-វ៉ាយ ច្រើនមាន ប្រភពចេញពីស្រីបារស្រីបនរង្គសាល ឬ ជាស្រីចារជនរបស់គណៈបក្សប្រជាជនកម្ពុជា។

(៨)-ការបង្វឹកក្បួនយុទ្ធសាស្ត្រ ដាក់កុង និងនិនច្ចាពីយួនក្រុងហាណូយ

ការបង្វឹកក្បួនយុទ្ធសាស្ត្រ ដាក់កុង និងនិនច្ចាពីយួនក្រុងហាណូយ រួមទាំងក្បួនវិន័យរចនាសម្ពន្ធ័គ្រប់គ្រងបែបយួនកុំមុយនីស្ត៍ គឺមេដឹកនាំរបស់ពួកគេចែកក្រុមពិឃាត ក្រុមឃាតករ ក្រុមឧក្រិដ្ឋជន ជាច្រើនក្រុម

ហើយក្រុមឃាតករនិមួយៗគឺមិនស្គាល់គ្នាឡើយ ប៉ុន្តែពួកគេធ្វើតាមបញ្ជារបស់ថ្នាក់លើតែមួយនៃក្របខណ្ឌគណៈបក្សប្រជាជនកម្ពុជា។ ដូចជាករណីសំលាប់លោកឧត្តមសេនីយថៅកែឈើនៅក្រុងកំពង់សោម គឺថា ហ៊ុន-សែន បានបញ្ជាឱ្យក្រុមលោក កែន-ចំរើន និងក្រុមលោក មុំ-សុផាន់ ទៅបំពេញបេសកកម្មសំលាប់លោកឧត្តមសេនីយដែលជាគោលដៅប្រមាញ់តែមួយរហូតដល់បានសំរេច ជប់លៀងស៊ីផឹកសប្បាយតាមក្រុមរៀងៗខ្លួន ប៉ុន្តែនៅពេលដែលលោក កែន-ចំរើន និងលោក មុំ-សុផាន់ ជាប់គុកព្រៃសជាមួយគ្នា និងបានជួបគ្នានៅក្នុងខែធ្នូ ឆ្នាំ ២០០៦ នោះ ពួកអ្នកទាំងពីរមិនស្គាល់គ្នាទាល់តែសោះ តែលោកកែន-ចំរើន និងលោក មុំ-សុផាន់ បានប្រាប់ខ្ញុំពីស្នាដៃនៃការបំពេញបេសសកម្មឃាតកម្មនយោបាយជូនស្តេចចោរ ហ៊ុនសែននៅគោលដៅនៃមនុស្សតែមួយដែលពួកគេបានធ្វើ។ លោក កែន-ចំរើន ត្រូវបានបញ្ជូនទៅទីក្រុងហាណូយប្រទេសវៀតណាមចាប់តាំងពីគាត់អាយុ ១៤ ឆ្នាំ ដើម្បីរៀនក្បួនយុទ្ធសាស្រ្តកងទ័ព វិជ្ជាជាកកុង និនច្ចាហើយពីមុនគាត់គឺជាអនុប្រធានកងពលអ៊ី-៧០ មុនពេលគាត់ត្រូវបាន ហ៊ុន-សែន ចាត់តាំងអោយធ្វើជាប្រធានអង្គការឧក្រិដ្ឋជនសំងាត់ អេស-អូ-វ៉ាយ នៅឆ្នាំ ១៩៩៧។

៧-ល្បិចកាប់ដើមដុតគល់រំលើងរឹសដើម្បីសំរេចបេសកកម្មរំលាយជាតិសាសន៍ខ្មែរ:

(១)-ល្បិចជីកស្មៅរំលើងរឹស បង្កើតស៊ីអេហ្វអេហ្វ CFF: ដើម្បីកំចាត់រាល់ឧបសគ្គ និងការរាំងស្ទះ នៅក្នុងការបំពេញបេសសកម្មរំលាយជាតិខ្មែររបស់ក្រុងហាណូយ គណៈបក្សប្រជាជនកម្ពុជាបានរិះរកគ្រប់មធ្យោបាយ បំផ្លិចបំផ្លាញជាតិសាសន៍ខ្មែរដើម្បីគាប់ចិត្តចៅហ្វាយយួននៅក្នុងនាមជាឆ្កែស្គាល់ចិត្តម្ចាស់ ទោះបីជាពួកមេដឹកនាំគណៈបក្សប្រជាជនកម្ពុជា បានប្រើគ្រប់អំពើឧក្រិដ្ឋកម្មប្រឆាំងនឹងជាតិសាសន៍ខ្មែរដូចជាធ្វើភេរវកម្មបោកគ្រាប់បែកលើហ្វូងបាតុករខ្មែរ (ទាមទារអោយកែទំរង់ប្រព័ន្ធតុលាការខ្មែរ) នៅមុខរដ្ឋសភានៅថ្ងៃទី ៣០ ខែមិនា ឆ្នាំ ១៩៩៧ ការធ្វើរដ្ឋប្រហារនៅថ្ងៃទី ៥-៦ ខែកក្កដា ឆ្នាំ ១៩៩៧ (ដើម្បីលុបចោលកិច្ចព្រមព្រៀងក្រុងប៉ារីសដោយស្ងៀមស្ងាត់ ហើយមកអនុវត្តសន្ធិសញ្ញាព្រំដែនខ្មែរ-យួនឆ្នាំ ១៩៨២-១៩៨៣ និង ១៩៨៥) ការសំលាប់បង្ក្រាបបាតុកម្មស៊ីវិលរបស់ប្រជាជនខ្មែរនៅខែកញ្ញា ឆ្នាំ១៩៩៨ និងបង្កើតអង្គការឧក្រិដ្ឋជនសំងាត់បាក់គី អង្គការឧក្រិដ្ឋជនសំងាត់ អេស-អូ-វ៉ាយ និងបង្កើតអង្គការឧក្រិដ្ឋជនសំងាត់អាវយុតខ្មៅ ដើម្បីលួចឆក់ប្លន់ជីវិតសំលាប់ប្រជារាស្រ្តខ្មែរ និងនាំគ្រឿងញៀនបំពុលជនជាតិខ្មែរ ក៏នៅតែយួនមិនអស់ចិត្តទៀត ព្រោះភ័យខ្លាចជនជាតិខ្មែររំដោះខ្លួនចេញពីក្រញ៉ាំបិសាចយួន ហើយដើម្បីដកបន្លាចេញពី

ទ្រូង ចៀសវាងយប់យូរសុបិន្តច្រើននោះ គណៈបក្សប្រជាជនកម្ពុជាបានប្រើល្បិចកែឈ្នួកៀងប្រមូលពួកអ្នកជាតិនិយមខ្មែរ និងពួកមេទ័ពខ្មែរយកមកសំលាប់ និងដាក់ទ្រុងដូចគៀងត្រីអោយចូលទ្រូ ព្រោះថា ទោះបីជា គណៈបក្សប្រជាជនកម្ពុជាធ្វើរដ្ឋប្រហារផ្តួលរំលំសម្តេចក្រុមព្រះនរោត្តម-រណឫទ្ធិ ចេញពីអំណាច និងក្តោបអំណាចយ៉ាងណែននៅដៃហើយក៏ដោយ ក៏រដ្ឋាភិបាលក្រុងហាណូយនៅតែមាន ការព្រួយបារម្ភខ្លាចពួកមេទ័ព និងអតីតមេទ័ពសេសសល់កំរើករើបំរះចេញពីអំណាចត្រួតត្រារបស់យួនកំមុយនិស្តនៅថ្ងៃណាមួយ ព្រោះពួកមេទ័ពអស់ទាំងនេះ ខំប្រឹងធ្វើការតស៊ូអស់រយៈយូរហើយ មិនបានទទួលផលប្រយោជន៍អ្វីសោះ ម្យ៉ាងទៀតពួកមេទ័ពអស់ទាំងនេះមួយភាគធំធ្លាប់មានជំងឺស្នេហាជាតិ ហើយខ្លះទៀតមានជំងឺពុលអំណាច។ បើសិនទុកពួកមេទព័អស់ទាំងនេះតទៅទៀត នោះនឹងនាំអោយកើតភ័យអាសន្ន នាំគ្រោះកាចមកអោយយួនទៅថ្ងៃមុខ តែបើបាញ់ចោលស្រស់ៗ ខ្លាចពួកមេទ័ពអស់ទាំងនោះកើតកំហឹងក្តៅក្រហាយ ហើយក្រោកឡើងធ្វើបដិវត្តន៍ផ្តួលរំលំរបបយួនកំមុយនីស្ត៍ ដូច្នេះបើចង់កំចាត់ចោលពួកអស់លោកមេទ័ពអស់ទាំងនេះ ទាល់តែប្រើ "**ល្បិចរុញទូកបណ្តោយទឹក គៀងត្រីអោយចូលទ្រូ បញ្ឆោតអោយចូលអន្ទាក់**" ហើយដើម្បីកុំអោយយប់យូរសុបិន្តច្រើន ត្រូវតែប្រញាប់អនុវត្តយុទ្ធសាស្រ្ត"**ដកស្មៅ ត្រូវតែដកទាំងរឹសនោះ**" ទើបអា ហ៊ុន-សែន ចំណាយលុយយ៉ាងច្រើនទៅជួលពួកអាណិកជនខ្មែរនៅស្រុកក្រៅ ជាពិសេសគឺជនជាតិខ្មែរនៅសហរដ្ឋអាមេរិកតែម្តង ព្រោះពួកនេះធ្វើការអោយសហរដ្ឋអាមេរិក ទោះជាបានប្រាក់ខែរាប់ម៉ឺនក៏ដោយ ក៏ចំណាយទៅវិញអស់ច្រើនដែរ មិនងាយឯណាសល់លុយបានដល់រាប់លានតែក្នុងរយៈពេលដ៏ខ្លីនោះ ឆាកល្ខោនក៏ត្រូវបានបង្កើតឡើង គឺ ស៊ី-អេហ្វ-អេហ្វ **(Cambodia freedom fighter)** ដែលមានលោក ឈុន-យ៉ាសិទ្ធ ជាមេដឹកនាំ និងលោក គិម-គីរីឆើត ជាអនុប្រធាននោះ។ បើតាមប្រភពលោក អាន-ម៉ៅ (ហៅអ្នកប្រុស ជាអ្នកដឹកនាំកំលាំង **CFF** វាយប្រហារនៅមុខប៉ុសលេខ៣ និង ទីស្តីការគណៈរដ្ឋមន្ត្រី) លោកធូ-ដារ៉ា បានប្រាប់ខ្ញុំនៅខែកញ្ញា និងខែតុលា ឆ្នាំ ២០០៦ នៅអាគារអា នៃគុកព្រៃ-ស ថា "ប្រពន្ធចុងរបស់លោក ឈុន-យ៉ាសិទ្ធី ឈ្មោះអ្នកស្រីស្រស់ បានយកលុយពី ហ៊ុន-សែន ចំនួន ៣លានដុល្លាសហរដ្ឋអាមេរិក ទៅកាន់ក្រុងហាណូយហើយ។ ចំណែកលោក ចាន់-យាន បាននិយាយប្រាប់ខ្ញុំនៅថ្ងៃទី ១២ ខែតុលា ឆ្នាំ ២០០៦ នៅអាគារអា នៃគុកព្រៃ-ស ថាលោក អាន-ម៉ៅ បានទទួលលុយចំនួន ៧ ម៉ឺនដុល្លាសហរដ្ឋអាមេរិកពីលោក ឈុន-យ៉ាសិទ្ធ ហើយលោក លោក ឱម-យិនទាង (ទីបឹក្សា ហ៊ុន-សែន) បានផ្តល់លុយ ២លានដុល្លាសហរដ្ឋអាមេរិកអោយលោក ឈុន-យ៉ាសិទ្ធ ។

Yasith Chhun, former president of the Cambodia Freedom Fighters, was convicted in 2008 in connection with the Nov. 24, 2000, attacks in the Cambodian capital of Phnom Penh.

http://ki-media.blogspot.com/2010/06/chhun-yasith-sentenced-to-life-in.html

លោក ឈុន-យ៉ាសិទ្ធិ ប្រធាន **CFF** ពាក់ទុងជ័យស្រដៀងសហរដ្ឋអាមេរិកបែបនេះ ទើបបោក អស់លោកពួកមេទ័ពខ្មែរ និងពួកអ្នកជាតិនិយមខ្មែរអោយចូលដេកគុកបានច្រើនយ៉ាងនេះ ។

http://ki-media.blogspot.com/2010/06/calif-man-in-attempted-cambodian-coup.html

លោក ឈុន-យ៉ាសិទ្ធិ ប្រធានចលនា **CFF** ជាប់គុកដែរ តែសល់លុយ ចំណែកពួកអ្នកជាតិនិយម និង ពួកមេទ័ពខ្មែរស្ទើរគ្រប់បក្ស (ចាញ់បោកលោក ឈុន-យ៉ាសិទ្ធិ) ត្រូវបានជាប់គុកយ៉ាងវេទនា អត់អាហារ និងស្លាប់នៅក្នុងគុកជាបន្តបន្ទាប់ ។ គុកខ្មែរសំលាប់មនុស្សស្ទើររាល់ថ្ងៃ គ្រាន់តែបិទផ្លាកថាឈឺតែប៉ុណ្ណោះ មិនដូចគុករបស់សហរដ្ឋអាមេរិកទេវើយ! សូម្បីតែ **តាម៉ុក ក៏ត្រូវបានសំលាប់ដែរ!**

ហើយបើតាមលោកអ៊ុំ នូ-សារ៉ុន អតីតជាជនតស៊ូចំនួន ១៧ នាក់ របស់គណៈបក្សហ្វុនស៊ិនប៉ិច តាំងពីលោកញឹក-ប៊ុនឆៃ មិនទាន់ចូលជួរទ័ពម្លេះ ហើយត្រូវគណៈហ្វុនស៊ិនប៉ិច ផាត់ពួកគាត់ចោល បន្ទាប់ពីឡើងកាន់អំណាចនៅឆ្នាំ ១៩៩៣។ លោកអ៊ុំ នូ-សារុន ជាប្រធានកងពលនៅខេត្តស្វាយរៀង ត្រូវបានចូលបំរើចលនាស៊ី-អេហ្វ-អេហ្វ ហើយត្រូវបានតែងតាំងជា អគ្គមេបញ្ជាការកងទ័ព នៃចលនា **CFF** បាននិយាយប្រាប់ខ្ញុំនៅ នៅថ្ងៃទី ៤ ខែមិថុនា ឆ្នាំ ២០០៧ នៅអាគាសេ នៃគុកព្រៃ-ស ថា "នៅមុនកើតហេតុ ថ្ងៃទី ២៤ ខែវិច្ឆិការ ឆ្នាំ ២០០០ បានជួបលោក ស-ខេង តែលោក ស-ខេង បានប្រាប់អោយនៅស្ងៀមសិន" លោកអ៊ុំ

នូ-សារុន បានបញ្ជាក់ប្រាប់ខ្ញុំទៀតថា លោក បានស្នើរទៅលោក ឈុន-យ៉ាសិទ្ធិ សុំបង្កើតជំរុំ និងមូលដ្ឋានកងទ័ព តែលោក ឈុន-យ៉ាសិទ្ធិ ប្រាប់គាត់ថាកំលាំងយើងមានគ្រប់គ្រាន់គ្រាន់ហើយ រងចាំតែពេលវេលាតែប៉ុណ្ណោះ មិនចាំបាច់រវល់ទេ បន្ទាប់លោកអ៊ុំ-នូសារុន បានស្នើរសុំលោក គិម-គីរីឆើត សុំដឹកនាំទ័ពវាយប្រហារដើម្បីអោយអន្តរជាតិ និងប្រជាជនដឹងអំពីចលនា **CFF** របស់យើង តែត្រូវបានលោក គីរីឆើត តបវិញថា អ្វី១ បើគ្មានបញ្ជារពីថ្នាក់លើ គឺធ្វើមិនបានទេ ពេលនោះលោក គិម-គីរីឆើត បានបញ្ជាក់ថា លោកបានជួបជាមួយលោក ឱម-យិនទាង កែ-គីមយ៉ាន ម៉ុល-រាប មឹង-សំផន ហើយ "។ បើតាម លោក **អាន-ម៉ៅ** ហៅ**អ្នកប្រុស** (ដែលត្រូវបានគណៈបក្សប្រជាជនចោទប្រកាន់ថាបានដឹកនាំកំលាំងវាយប្រហារនៅមុខប៉ុស្តិ៍លេខ ៣ និងជិតទីស្តីការគណៈរដ្ឋមន្ត្រី) បាននិយាយប្រាប់ខ្ញុំនៅខែកញ្ញា និងខែតុលា ឆ្នាំ ២០០៦ ថា "លោកមិនបានមានបំណងវាយប្រហារនោះទេ ព្រោះនៅថ្ងៃទី ៩ ខែតុលា ឆ្នាំ ២០០០ លោក **នុត-ម៉ារ៉ែន** និង **ឆាខ្មៅ** (មេទ័ពជាន់ខ្ពស់ **CFF**) បានជួបប្រជុំជាមួយលោក **កែ-គីមយ៉ាន** ហើយលោក កែ-គីមយ៉ាន បានសួរពួកគាត់ថា **រៀបហើយអស់ឬនៅ? ប្រយ័ត្នជាន់បស់អញ!** ។ លោក អាន-ម៉ៅ បានបញ្ជាក់ទៀតថា គណៈបក្សប្រជាជនបានបង្ខំអោយគាត់ទាល់ច្រក ព្រោះពួកគេបានចាប់ស្រីម៉ៅ (សកម្មជនជាន់ខ្ពស់របស់ **CFF**) ហើយលោក អាន-ម៉ៅ ទើបតែបានទទួលដំណឹងនេះ នៅថ្ងៃទី ២៣ ខែវិច្ឆិការ ឆ្នាំ ២០០០ ដែលនៅពេលវេលានោះ ពួកចារកម្ម និងកងកំលាំងប្រដាប់អាវុធរបស់គណៈប្រជាជនកម្ពុជា គឺតាមដានគាត់ជាប់រហូត ធ្វើហាក់បីដូចជាចង់សំលាប់រូបគាត់ ធ្វើអោយលោក អាន-ម៉ៅ ទាល់ច្រកអស់ផ្លូវគេច ហើយក៏បានសំរេចចិត្តវាយដោះខ្លួនតែប៉ុណ្ណោះ ហើយអាវុធដែលគាត់ប្រើគឺមានតែ A-K, B, RPD, M-16 ទេ តើវាយផ្តួលរំលំរដ្ឋាភិបាលដោយរបៀបម៉េច? ក្រោយផ្ទុះអាវុធថ្ងៃទី ២៤ ខែវិច្ឆិការ ឆ្នាំ ២០០០ រួចហើយ គណៈបក្សប្រជាជនដឹកអាវុធទំនើប មកទំលាក់កំហុសថាជាអាវុធរបស់ពួកគាត់"។ នៅពេលជាប់គុកព្រៃ-ស លោក ធូ-ដារ៉ា បានសួរលោក គិម-គី រីឆើត ថា ហេតុអ្វីក៏លោក ឈុន-យាសិទ្ធិ (នៅ U-S-A) និងលោក គិម-គី រីឆើត ឆ្លើយដាក់គ្នាយើងយ៉ាងនេះ? លោក គិម-គី រីឆើត តបវិញថាព្រោះខ្លាចគេចោទថាភេរវកម្ម។ បើតាមលោក លី-វ៉ាន់លុយ មានតំណែងជាប្រធានកងពល CFF បានប្រាប់ខ្ញុំឆ្នាំ ២០០៧ នៅគុកព្រៃ-ស ថាមុនពេលផ្ទុះអាវុធថ្ងៃទី ២៤ ខែវិច្ឆិការ ឆ្នាំ ២០០០ លោក គិម-គី រីឆើត តែងតែហៅមេទ័ព CFF ម្តងមួយ១ មកផឹកស្រាថ្នាំក្លែមសាច់ឆ្កែ នៅផ្ទះរបស់គាត់ជាមួយលោក ម៉ុល-រាប (ជាឧត្តមសេនីយ៍ផ្នែកចារកម្មយោធារបស់គណៈបក្សប្រជាជនកម្ពុជា) ហើយពេលចាប់ខ្លួនដាក់គុក លោកម៉ុល-រាប បានសួរចំលើយ លោក

លី-វ៉ាន់លុយ ថា "ហ្វែងស្គាល់អញទេ?" លោកក៏ឆ្លើយតបវិញថា "មិនដែលស្គាល់ទេ" នៅពេលនោះ លោក ម៉ុល-រាប បញ្ជាក់ថា **"ហ្វែងចាំបានទេ? ហ្វែងផឹកស្រាថ្នាំក្លែមសាច់ឆ្កែជាមួយអញនៅផ្ទះ គីមគី រីឆើត នោះ?"**។ នៅក្នុងឆ្នាំ ២០០៧ នៅអាគារសេ នៃគុកព្រៃ-ស លោក ធូ-ដារ៉ា (ជា មេទ័ព CFF) បានលួចដាក់ស្រានៅក្នុងកាហ្វេទឹកកក ហើយអញ្ជើញលោក គិម-គី រីឆើត ផឹកជាមួយដល់ស្រវឹងស្រៀងៗ ពេលនោះលោក គិម-គីរីឆើត ក៏យំសំដែងនៅភាពសោកស្តាយដោយប្រាប់ថា "លោកបានជួបជាមួយលោក ឱម-យិនទាង នៅផ្ទះ ហ៊ុន-សែន ហើយ ហ៊ុន-សែន បានបញ្ជាក់ប្រាប់គាត់ថាផ្តល់លុយអោយ(លោក គិម-គី រីឆើត) ១,៥ លានដុល្លា សហរដ្ឋអាមេរិក តែឥឡូវនេះរវល់ណាស់! រៀបចំមិនទាន់ទេ! ចាំអោយគេរៀបចំសែក(លុយមួយលានកន្លះ)អោយ សូមរងចាំមួយអាទិត្យទៀតចាំមកយក។ តែរយៈពេលពីរបីថ្ងៃក្រោយមក ក៏ផ្ទុះអាវុធនៅមុខ ប៉ុស្តិ៍លេខ៣ និងជិតទីស្តីការគណៈរដ្ឋមន្ត្រីនៅថ្ងៃទី ២៤ ខែវិច្ឆិការ ឆ្នាំ២០០០ រីឯលោក គិម-គី រីឆើត ក៏ត្រូវ

Cambodian-American Richard Kiri Kim, who directed CFF forces in Phnom Penh during the fighting, is led out of court during his trial in June. He was sentenced to life in prison.
http://www.camnet.com.kh/cambodia.daily/selected_features/danger_delusion.htm

លោក គិម-គី រីឆើត ជាអនុប្រធានចលនា CFF ត្រូវបាន ហ៊ុន-សែន ជួលមួយលានដុល្លាកន្លះ សំដែនល្ខោនប្រមូលពួកមេទ័ពគ្រប់បក្សមកដាក់គុក និង សំលាប់ក្នុងគុក។ តែគួរអោយស្តាយ លុយនោះមិនទាន់ទាំងបានទទួលផង ក៏ត្រូវបាន ហ៊ុន-សែន ចាប់ដាក់គុក។ នេះជាកម្មពៀរទាន់ហន់ ។

ក៏ត្រូវបានចាប់ខ្លួន"។ បើតាម ចាន់-វ៉ាន់ ធូ-ដារ៉ា ចាន់-យាន និងអ្នកទោសឯទៀតៗ នៅគុកព្រៃ-ស បានប្រាប់ខ្ញុំថា"នៅពេលជាប់គុកព្រៃ-ស ដំបូង លោក គិម-គីរីឆើត ហាក់បីដូចជាមានមោទនភាពខ្លាំណាស់ គឺគាត់បានត្រៀមអាវគ្រហៀ ទុកជាស្រេច ហើយប្រាប់គេឯងថារងចាំគេយកឡានមកដឹកគាត់ចេញ នៅពេលខ្លះ លោក គិម-គី រីឆើត តែងតែឆក់ទូរស័ព្ទពីប៉ូលីសគុក រួចតេទៅលោក ហុក-ឡង់ឌី ដោយនិយាយទាំងខឹងថា **"តើដោះស្រាយគោលនយោបាយជាមួយខ្ញុំយ៉ាងម៉េច? ដែលទុកអោយខ្ញុំជាប់គុកយ៉ាងនេះ?"** ពេលនោះ លោក ហុក-ឡង់ឌី បានតបវិញថា"រងចាំសិនទៅ! ខ្ញុំចេះគិតគួរហើយ! មិនបាច់ព្រួយបារម្ភទេ! ចាំខ្ញុំដោះស្រាយជូន!"។ នៅពេលជាប់គុកដំបូង លោក គិម-គី រីឆើត ត្រូវបានលោក ហុក-ឡង់ឌី ដោះ

ស្រាយគោលនយោបាយជួយ ដោយផ្តល់លុយអោយ ១០០០ ដុល្លាក្នុងមួយខែ ជារៀងរាល់ខែ ប៉ុន្តែបន្ទាប់ពី តុលាការកាត់ ទោសលោក គិម-គីរីឆើត អោយជាប់គុកមួយជីវិតហើយ អ្វីៗគ្រប់យ៉ាងត្រូវបានកាត់ផ្តាច់។

ដូច្នេះ ឆាកល្ខោន CFF ដែលគណៈបក្សប្រជាជនកម្ពុជា បានសំដែងឡើងដើម្បីកៃណ្ឌកៀងប្រមូល អស់ពួកមេទ័ពគ្រប់បក្ស និងពួកអ្នកជាតិនិយម មកដាក់គុក និងសំលាប់នៅក្នុងគុកនោះ គឺ ហុន-សែន ចំណាយលុយអោយលោក ឈុន-យ៉ាសិទ្ធិ អស់ ២ លានដុល្លា ចំណាយលើអ្នកស្រីស្រស់ ជាប្រពន្ធចុងលោក ឈុន-យ៉ាសិទ្ធិ អស់ ៣លានដុល្លា និងបោកប្រាស់លោក គិម-គីរីឆើត ដែលនៅសហរដ្ឋអាមេរិក អោយមក ជាប់គុកស្រុកខ្មែរដោយគ្រាន់តែប្រើល្បិចអោយរងចាំលុយមួយលានកន្លះ និងយកមន្ត្រីយោធាជាន់ខ្ពស់មក សំដែនល្ខោនធ្វើជា CFF ដែរនោះ ដូចជាលោក ម៉ុល-រាប លោក កែ-គីមយ៉ាន លោក មឹុង-សំផន លោក ឱម-យិនទាង និង លោក ស-ខេង ផងដែរនោះ ទាក់ទាញអស់ពួកមេទ័ពគ្រប់បក្សគ្រប់ក្រុមមកចូលរួមដែរ ដោយយល់ថាមន្ត្រីយោធាជាន់ខ្ពស់កំពូលៗចូល CFF អស់ទៅហើយ តើពួកយើងនៅដល់អង្កាលទៀត? ហើយលទ្ធផលចុងក្រោយត្រូវបានដេកគុកទាំងអស់ ជាហេតុធ្វើអោយរដ្ឋាភិបាលក្រុងហាណូយអស់កង្វល់ ដេករងចាំពួកអាយ៉ងសំរេចបេសកកម្មរំលាយជាតិខ្មែរយ៉ាងសប្បាយរីករាយ ថែមទាំងត្រូវបានអង្គការសហ ប្រជាជាតិរួមដៃជាមួយរដ្ឋាភិបាលអាយ៉ងដែលដឹកនាំដោយ ហ៊ុន-សែន បង្កើតតុលាការសាលាក្តីខ្មែរក្រហម ដើម្បីលាងទោសកំហុសបទឧក្រិដ្ឋកម្មរបស់យួនកំមុយនីស្តិ៍ដែលបានឈ្លានពានប្រទេសខ្មែរទៅជាអំពើស្រប ច្បាប់ទៀត តើយួនសប្បាយប៉ុណ្ណា? ម្យ៉ាងទៀត គំរូចលនា CFF នេះធ្វើអោយប្រជាជនខ្មែរទាំងអស់បាក់ ស្បាតលែងហ៊ានតស៊ូប្រឆាំងនឹងយួន ដោយពួកគេគិតថា គ្រាន់តែពួកមេទ័ពដែលថ្មឹកនឹងសង្គ្រាម ដេកត្រាំតែ នឹងសឹក នៅតែចាញ់ល្បិចពួកយួនកំមុយនីស្តិ៍ ហើយចុះទំម្រមយើងជាប្រជាជនធម្មតា មិនដែលកាន់កាំភ្លើង ផងនោះ តើធ្វើម៉េចទៅរួចជាមួយពួកយួនកុំមុយនីស្តិ៍?

(២)-ល្បិចយកពណ៌លុបកំហុស យកលោក ប៉ែន-សុវណ្ណ បកអាក្រាត ហ៊ុន-សែន ធ្វើពុតដូចជាភ្លើងឆេះ កើតរឿងក្តៅក្រហាយចងគំនុំជាមួយយួនអញ្ចឹង តែតាមពិតឆាកល្ខោនរបស់លោក ប៉ែន-សុវណ្ណ និងអា ហ៊ុន-សែន គឺគ្រាន់តែសំដែងដើម្បីបកស្រាយថ្ងៃ ៧មករា ឆ្នាំ ១៩៧៩ ដែលជាថ្ងៃឈ្លានពានរបស់យួនអោយ ទៅជាថ្ងៃយួនរំដោះខ្មែរតែប៉ុណ្ណោះ ល្ខោនបែបនេះបោកបានតែក្មេងបៀមដៃទេ តែបោកនិស្សិតបញ្ញវ័ន្តមិន បានទេ។ រឿងអាសារជាតិរបស់យួនកំមុយនីស្តិ៍នេះ បើពួកវាប្រើមនុស្សគឺសុទ្ធតែមានចំណងចងមនុស្សនោះ អោយក្លាយទៅជាឧបករណ៍ដាច់ថ្លៃរបស់ពួកវា មិនមែនប្រើដោយមនោសញ្ចេតនា និងការការអាណិតអាសូរ

សណ្តោសប្រណីនោះទេ ហើយបើចង់ដឹងអំពីយុទ្ធសាស្ត្រយួនកំមុយនីស៍ច្បាស់លាស់ និងស្គាល់ក្រយៅវា គួរតែមើលគំរូឆ្កែរបស់យួនឈ្មោះ ហ៊ុន-សែន ដែលវាបានប្រើលោក មុំ-សុផាន់ អោយបាញ់សំលាប់លោក ឱម-រដ្ឋសាឌី។ ពេលចេញដំណើរប្រតិបត្តិការធ្វើឃាតកម្មលើរូបលោក ឱម-រដ្ឋសាឌី នោះ អា ហ៊ុន-សែន បានទូរស័ព្ទគំរាមកំហែងលោក មុំ-សុផាន់ ថា **"គ្រួសារអាហ្អែង អញចាត់មនុស្សអោយការពារហើយ! អាហ្អែងមិនចាំបាច់ព្រួយបារម្ភទេ! ហ្អែងគិតតែ រឿងសំរេចបេសកកម្មអោយខាងតែបានទៅ! បើកិច្ចការមិនសំរេចទេ អាហ្អែងមិនបាច់មកជួបគ្រួសារបងប្អូន ម៉ែ ឪ អាហ្អែងទេ!"** ។ ដូច្នេះ យួនប្រើលោកប៉ែន-សុវណ្ណ គឺសុទ្ធតែមានចំណងរួចហើយ បើសិនជាលោក ប៉ែន-សុវណ្ណ គ្មានចំណងទេ ហេតុអ្វីក៏លោក ប៉ែន-សុវណ្ណ ចាំបាច់ទៅកែរឿងពិតប្រវត្តិសាស្ត្រដែលយួនកំមុយនីស្ត៍ឈ្លានពានខ្មែរ អោយទៅជារឿងយួនកំមុយនីស្តរំដោះខ្មែរទៅវិញ។ ហើយធ្វើជាសំដែងល្ខោនឈ្លោះគ្នា ជាមួយអា ហ៊ុន-សែន ដើម្បីទាក់ទាញរាស្ត្រអោយលង់ជឿលើរឿងជំលោះ ហ៊ុន-សែន និង ប៉ែន-សុវណ្ណ ហើយភ្លេចខ្លួន យល់ច្រលំព្រឹត្តិការណ៍យួនឈ្លានពានខ្មែរនៅថ្ងៃ៧ ខែមករា ឆ្នាំ ១៩៧៩ ទៅជាព្រឹត្តិការណ៍ យួនរំដោះខ្មែរទៅវិញ។ ដូចអស់លោកបងប្អូនពុកម៉ែជនរួមជាតិខ្មែរទាំងអស់បានជ្រាបហើយថា នៅក្នុង ប្រទេសកម្ពុជា អា ហ៊ុន-សែន សំលាប់មនុស្សស្រេចតែអំពើចិត្តដូចជាបោកគ្រាប់បែកមុខរដ្ឋសភា ថ្ងៃទី៣០ ខែមិនា ១៩៩៧ ធ្វើរដ្ឋប្រហារថ្ងៃទី៥-៦ ខែកក្កដា ១៩៩៧ សំលាប់បង្ក្រាបបាតុកម្មខែកញ្ញា ១៩៩៨ សំលាប់អ្នកកាសែតប្រឆាំង អ្នកនយោបាយប្រឆាំង សូម្បីតែលោកចៅ-សម្បត្តិ ដែលកងកំលាំងប្រដាប់ អាវុធរបស់អា ហ៊ុន-សែន សំលាប់នៅវាលស្បៀរួចហើយក្តី ទោះបីជាលោក ចៅ-សម្បត្តិ ក្លាយទៅជាខ្មោច ក៏ នៅតែអា ហ៊ុន-សែន មិនអត់អោនអោយខ្មោចផង គឺវាយកក្បាលលោក ចៅ-សម្បត្តិ ពុះជា២ផ្នែក ដាក់ លើតុកញ្ចក់ ហើយអា ហ៊ុន-សែន យកចង្កឹះ ឆ្កឹះខួរខួរចេញពីលលាដ៏ក្បាលរបស់លោក ចៅ-សម្បត្តិ ហើយ និយាយផ្ទាល់ថា **"ខួរក្បាលអាហ្អែង ធ្វើពីស្អីហ្នា! បានជាដឹងថាពោះវៀនអញបត់ទៅណា!"** អាហ៊ុន-សែន បន្តឆ្កឹះខួររហូតដល់ជិតអស់ពីលលាដ៏ក្បាលរបស់លោក ចៅ-សម្បត្តិ ព្រោះថាកាលលោក ចៅ-សម្បត្តិ នៅ រស់នៅពេលមុនថ្ងៃរដ្ឋប្រហារ ៥-៦ កក្កដា ១៩៩៧ លោក ចៅ-សម្បត្តិ បាននិយាយស៊កសៀតសកអោយ អា ហ៊ុន-សែន ថា **"ពោះវៀនលោក ហ៊ុន-សែន បត់ទៅណា ក៏ខ្ញុំដឹងដែរ"**។ ដូចអស់លោកដឹងស្រាប់ហើយ ថាអា ហ៊ុន-សែន នេះ បើវាស្អប់អ្នកណាហើយ ទោះបីស្លាប់ជាខ្មោច ក៏វាមិនអត់អោនអោយដែរ! ចុះល្មម តែមនុស្សរស់ដែលអា ហ៊ុន-សែន ស្អប់ តើនឹងទៅជាយ៉ាងណា? បើសិនជាលោក ប៉ែន-សុវណ្ណ ពិតជាមិន

សំដែងល្ខោនទេ តើយួនកំមុយនីស្ត៍ និងអា ហ៊ុន-សែន ទុកអោយរស់នៅយ៉ាងសុខស្រួលនៅប្រទេសខ្មែរដែរឬទេ? សូម្បីតែលោក សម-រង្ស៊ី ដែលកាន់ក្តអោយអា ហ៊ុន-សែន នោមស្មើរគ្រប់អាណត្តិ (មានគណៈបក្សប្រឆាំង គឺមានលទ្ធិប្រជាធិបតេយ្យ) ទៅបោកសហគមន៍អន្តរជាតិយកលុយជំនួយ លុយកំម្ចីបរទេស យកមកពង្រឹងអំណាច បង្កើនឃាតករសំលាប់រាស្ត្រខ្មែររាប់មិនអស់ នៅតែអា ហ៊ុន-សែន ប្រើល្បិចកំចាត់ លោក សម-រង្ស៊ី ចេញពីប្រទេស ហើយពេលជិតបោះឆ្នោតអាណត្តិថ្មីជិតមកដល់ ក៏ប្រើល្បិចទៅក្សៀង លោក សម-រង្ស៊ី អោយចូលប្រទេស ប្រៀបបីដូចក្សៀងមាន់ទាអោយចូលទ្រុង ដើម្បីចាប់លក់ដូរយកលុយជំនួយ និងលុយកំម្ចីបរទេស នៅអាណត្តិថ្មីម្តងទៀត ចុះល្មមលោក ប៉ែន-សុវណ្ណ តើមានតំលៃអ្វីសំរាប់អា ហ៊ុន-សែន ? តាមពិតទៅគឺសុទ្ធតែជាយុទ្ធសាស្ត្រយួនកំមុយនិស្ត៍ទាំងអស់?

(៣) **ល្បិចជួលខ្មាអោយអូសនង្គ័ល**គឺក្សៀងអង្គការសហប្រជាជាតិអោយបង្កើតតុលាការសាលាក្តីខ្មែរក្រហមកាត់ទោសសំដែនល្ខោនលាងកំហុសយួនឈ្លានពានខ្មែរអោយក្លាយជាអំពើស្របច្បាប់ ហើយខ្មែរដែលរងគ្រោះបែរជាក្លាយជាអ្នកទោសដូចឆាកល្ខោនដែលយួនបានប្រើកាត់ទោសខ្មែរក្រហមនាឆ្នាំ១៩៧៩។ ហើយលុយកាត់ទោសដ៏សន្ធឹកសន្ធាប់នោះប្រៀបបីដូចជាការជួលតួអង្គការសហប្រជាជាតិមកសំដែនល្ខោន អូសនង្គ័លអោយយួនភ្ជួរស្រែលើខ្នងរាស្ត្រខ្មែរ លើឈាមរាស្ត្រខ្មែរដែលរស់ក្នុងដង្ហើមតឹកតឹកស្មើរដាច់ខ្យល់ទៅហើយ។

(៤) **ល្បិចបិទនុយស្ទូចត្រី** គឺ យកពួកបក្សប្រឆាំងមកចូលរួមជាមួយរដ្ឋាភិបាលដើម្បីពាក់ផ្លាកថាពួកវាកំពុងតែអនុវត្តន៍លទ្ធិប្រជាធិបតេយ្យនៅកម្ពុជា ព្រោះថាមានបក្សប្រឆាំង គឺមានលិទ្ធិប្រជាធិបតេយ្យ ហើយពួកវាយកពាក្យ ប្រជាធិបតេយ្យនេះ ទៅបោកប្រាស់សហគមន៍អន្តរជាតិយកលុយជំនួយ និងលុយកំចីបរទេសទៅបង្កើនល្បឿនរំលាយជាតិសាសន៍ខ្មែរដើម្បីសំរេចបេសកកម្មក្រុងហាណូយអោយបានឆាប់រហ័ស។

(៥) -**ល្បិចកណ្តៀវស៊ីឈើ កណ្តុរកកេរចំណី** ដើម្បីសំរេចយុទ្ធសាស្ត្ររំលាយជាតិខ្មែរហើយលាក់បាំងក្រសែភ្នែកសហគមន៍អន្តរជាតិបាននោះ យួនមិនសំលាប់ខ្មែរយ៉ាងគំហុគដូចលោក ង៉ោ-ឌិងយៀម ប្រធានាធិបតីយួនខាងត្បូង និងដូចខ្មែរក្រហមសំលាប់ខ្មែរទេ យួនកុំមុយនីស្ត៍បែរជាដើរតួជាអ្នកខ្លាចរអារច្បាប់អន្តរជាតិបែរជាទុកឱកាសអោយរដ្ឋាភិបាលអាយ៉ងយួនដែលដឹកនាំដោយ ហ៊ុន-សែន ជាអ្នកសំលាប់រាស្ត្រខ្មែរដោយបង្កើតចេញជាអង្គការឧក្រិដ្ឋជនសំងាត់បាក់គី អង្គការឧក្រិដ្ឋជនសំងាត់អេស-អូ-វ៉ាយ និង អង្គការឧក្រិដ្ឋជនសំងាត់អាវឈុតខ្មៅ ហៅ"**ក្រុមកងអត្តឃាតពិសេស**" សហការជាមួយកងកំលាំងប្រដាប់អាវុធ និងកងអង្គរក្សសំលាប់រាស្ត្រខ្មែរជារៀងរាល់ថ្ងៃ តាមរយៈលួចឆក់ប្លន់ជីវិត តាមរយៈជួញដូរគ្រឿងញៀន ជួញដូរមនុស្ស

រដ្ឋប្រហារ បោកគ្រាប់បែក បង្ក្រាបបាតុកម្ម គ្រោះថ្នាក់ចរាចរ ឧប្បត្តិហេតុ ជំងឺ និងឆក់ខ្សែភ្លើងរត់ជាន់គ្នាស្លាប់នៅកោះពិជ ,,,,,,,, ។ល។ និង ។ល។,,,,,,,,តែតាមពិតគ្រាន់តែជាការសំលាប់តាមយុទ្ធជំហ៊ានតឹង្គក់តែប៉ុណ្ណោះ គឺសំលាប់តិចតិច សំលាប់តក់តក់ សំលាប់គ្រប់ករណី សំលាប់រៀងរាល់ថ្ងៃ គឺសំលាប់បានច្រើន ហើយសហគមន៍អន្តរជាតិថ្កោលទោសមិនបាន គឺបែរជាចាត់ទុករដ្ឋាភិបាលអាយ៉ងយួនប្រើអំពើហឹង្សា មិនគោរពសិទ្ធិមនុស្ស មិនបានចាត់ជាអំពើឧក្រិដ្ឋកម្មអ្វីទេ ហើយបែរជាយកលុយជំនួយ លុយកំចីមកចាក់គរឱ្យរដ្ឋាភិបាលអាយ៉ងទៅពង្រឹងអំណាច ពង្រឹងកំលាំងបណ្តុញឃាតករ និងបំពាក់អាវុធទំនើប បំពាក់គ្រឿងឧបករណ៍ចារកម្មអាសន្នទ្យាណូទំនើប ទៅបន្តសំលាប់រង្គាលប្រជាជនខ្មែរទៅវិញ។

៨-តើអំណាចផ្តាច់ការផ្តាច់មុខរបស់គណៈបក្សប្រជាជនបានមកពីណា?

-រដ្ឋាភិបាលយួនកំមុយនីស្ត៍ក្រុងហាណូយនៅកាច់ចង្កូតក្បាលម៉ាស៊ីនដឹកនាំរបស់គណៈបក្សប្រជាជនកម្ពុជា

-គណៈបក្សប្រជាជនកាន់អំណាចនយោបាយ ៥: គឺ អំណាចនិតិបញ្ញត្តិ អំណាចនិតិប្រតិបត្តិ អំណាចតុលាការ អំណាចប្រព័ន្ធឃោសនា និងអំណាចម៉ាហ្វីយ៉ា=អង្គការឧក្រិដ្ឋជនសំងាត់បាក់គី អេស-អូ-វ៉ាយ អាវឈុតខ្មៅ -

-គណៈបក្សប្រជាជនកម្ពុជាកាន់អំណាចសេដ្ឋកិច្ច ៥: គឺ ចំណូលបានមកពីពន្ធដារថវិការជាតិ ចំណូលបានមកពីការលក់ធនធានធម្មជាតិបូរណភាពជាតិខ្មែរ ចំណូលបានមកពីលុយជំនួយសហគមន៍អន្តរជាតិ ចំណូលបានមកពីលុយកម្ចីបរទេស និងចំណូលបានមកពីសេដ្ឋកិច្ចម៉ាហ្វីយ៉ា (ដូចជាអំពើពុករលួយលួចលុយជាតិកៀបសង្កត់រាស្ត្រ ការជួញដូរគ្រឿងញៀន ការជួញដូរមនុស្ស របរខុសច្បាប់ ការលួចឆក់ប្លន់ជីវិត និងឃាតកម្មស៊ីឈ្នួល,,,,,,, ។ល។)

-ភាពព្រងើយកន្តើយរបស់សហគមន៍អន្តរជាតិ: ដែលពួកគេពុតធ្វើមិនដឹង មិនយល់ពីអំពើឧក្រិដ្ឋកម្មរបស់គណៈបក្សប្រជាជនកម្ពុជាដែលមានរដ្ឋាភិបាលក្រុងហាណូយនៅពីក្រោយ ថែមទាំងឃុបឃិតជាមួយនឹងគណៈបក្សប្រជាជនកម្ពុជាបង្កើតតុលាការសាសាក្តីខ្មែរក្រហម កាត់ទោសលាងសំអាតបទឧក្រិដ្ឋរបស់យួន

កុំមុយនីស្តដែលឈ្លានពានលេបទឹកដីខ្មែរទៅវិញ ហើយនាំបទឧក្រិដ្ឋប្រល័យពូជសាសន៍របស់ខ្មែរក្រហម អោយឃ្លាតឆ្ងាយពីការទទួលខុសត្រូវរបស់យួនដែលជាអ្នកស្ថាបនាបក្សកុំមុយនីស្តអោយខ្មែរ,,,,,,,,,,,,។

-**ភាពលោភអំណាច ចិត្តចង្អៀតចង្អល់ និងមោទនភាពរបស់គណៈបក្សប្រឆាំង:** ដែលសំអាងលើប្រជាប្រិយភាព មិនបានទឹកគិតដល់សិល្បៈសង្គ្រាម បែរជាសង្ឃឹមថានឹងទទួលបានកៅអ៊ីច្រើនជាមុននៅអាណត្តិក្រោយទៅវិញ មិនបានគិតថាគណៈបក្សប្រជាជនកម្ពុជាកាន់អំណាចទាំង៥នៅក្នុងដៃ ហើយគណៈកម្មាធិការជាតិរៀបចំការបោះឆ្នោតជាកម្មសិទ្ធិរបស់គណៈបក្សប្រជាជនកម្ពុជា ដែលពួកគេបញ្ឆេះដូចជាតៃឡៃនោះទេ តែផ្ទុយទៅវិញគណៈបក្សប្រឆាំងបែរជាចង់បានកៅអ៊ីដែលពួកគេផ្តល់អោយ ចូលរួមបង្កើតរដ្ឋាភិបាលជាមួយពួកអាចោរក្បត់ទៅវិញ **តែតាមពិតទៅគណៈបក្សប្រជាជនកម្ពុជាស៊ីសាច់មាន់ ចំណែកបក្សប្រឆាំងស៊ីឆ្អឹងមាន់** គឺលុយជំនួយបរទេស លុយកំចីបរទេស លុយចំណូលជាតិ លុយលក់ធនធានធម្មជាតិ លុយរបរម៉ាហ្វីយ៉ា ដែលគណៈបក្សប្រជាជនលេបយកទាំងអស់នៅលុយរាប់កោណលានដុល្លា ចំណែកបក្សប្រឆាំងគ្រាន់តែទទួលបានប្រាក់ខែសភាតែបន្តិចបន្តួចប្រៀបបីដូចជាស៊ីឆ្អឹងមាន់ ។ភាពអំណួតឆ្លាតហួសហេតុរបស់គណៈបក្សប្រឆាំង ដែលគិតថា **មានឱកាសប្រលូកចូលកិច្ចការនយោបាយគឺអស្ចារ្យ មិនបានប្រមូលពួកវរៈជនមកប្រើជួយជ្រោងជ្រែងការងារជាតិ ដោយគិតថាខ្លួនមកពីបរទេស អ្នកស្រុកខ្មែរចេះមិនដល់** បារម្ភខ្លាចពួកវរៈជនដណ្តើមអំណាចឥទ្ធិពលប្រជាប្រិយ៍ភាពរបស់ខ្លួនទៅថ្ងៃមុខ។ ភាពកំសោយទាំងនេះ ធ្វើអោយគណៈបក្សប្រជាជនកម្ពុជាមានឱកាសសំរេចបេសកកម្មលេបទឹកដីខ្មែរ រំលាយជាតិសាសន៍ខ្មែរ ជូនរដ្ឋាភិបាលក្រុងហាណូយបានយ៉ាងងាយបំផុត ។

-**សូមកុំទំលាក់កំហុសលើប្រជាជនខ្មែរថាខ្វះសាមគ្គី ខ្វះឯកភាព ខ្វះសេចក្តីក្លាហានអោយសោះ** សំខាន់បំផុតគឺអស់លោកអ្នកជាតិនិយមខ្មែរ រួមដៃជាមួយវរៈជនខ្មែរ (បញ្ញាជន ឬសន្តទេព) ដឹកនាំប្រជាជនក្នុងការតស៊ូរំដោះជាតិចេញពីកណ្តាប់ដៃយួនកុំមុយនីស្ត ដោយស្គាល់ពីចន្ទ័គ្រាសសូរ្យគ្រាស់ច្បាស់ សមដូចលោក ឡេ-នីន មានប្រសាសន៏ "ប្រជាជនគឺគ្រាន់តែជាឧបករណ៏សំរាប់មេដឹកនាំបោកប្រាស់ម្តងហើយម្តងទៀតតែប៉ុណ្ណោះ" ។

៩-យុទ្ធសាស្ត្រក្ស័យប្រល័យមរណៈឆ្លងគ្រោះរំដោះមហាគ្រោះរបស់ប្រជាជាតិខ្មែរៈ

(១)-ជំហ៊ានដំបូងដែលពួកអ្នកជាតិនិយមត្រូវតែបកអាក្រាតមុខមាត់ពិតរបស់យួនកំមុយនីស្ត និងអាយ៉ងរបស់ពួកវា ដើម្បីចង់ដឹងថាតើជីវិតប្រជារាស្ត្រខ្មែរស្លាប់អស់ប៉ុន្មាន ដោយសារតែការកាប់សំលាប់របស់ពួកក្រុមឃាតករ ភេរវករ នៃអង្គការឧក្រិដ្ឋជនសំងាត់បាក់គី អេស-អូ-វ៉ាយ និងអាវឈុតខៀវ របស់គណៈបក្សប្រជាជនកម្ពុជា ចាប់ពីឆ្នាំ ១៩៩១ រហូតដល់ពេលបច្ចុប្បន្ននេះ ហើយ**បើចង់ដឹងពត៌មានពិត ទិន្នន័យពិតថាតើគណៈបក្សប្រជាជនកម្ពុជា សំលាប់ប្រជារាស្ត្រខ្មែរអស់ចំនួនប៉ុន្មាននោះ សូមសិក្សា និងធ្វើស្ថិតិជំរឿនពួកអ្នកស្លាប់ ដោយបង្កើតចេញជាអង្គការ ស្ថាប័នផ្សេងៗសិក្សាពីប្រជារាស្ត្រខ្មែរដែលមានសាច់ញាតិស្លាប់** ចាប់ពីឆ្នាំ ១៩៩១ រហូតដល់បច្ចុប្បន្ននេះដោយផ្តោតលើប្រធានបទស្លាប់ដោយសារៈ

-ស្លាប់ដោយសារអំពើឃាតកម្ម និងការធ្វើទារុណកម្មផ្សេងៗ,,, ,http://hengpov.wordpress.com/

-ស្លាប់ដោយសារអំពើលួចឆក់ប្លន់ជីវិត ឬរូបភាពជាចោរដែលកងកំលាំងប្រដាប់អាវុធបាញ់សំលាប់,....

-ស្លាប់ដោយសារជំងឺមិនសមហេតុផល និងពេទ្យពិឃាត និងឱសថក្លែងក្លាយ ,,,,,,,,,,

-ស្លាប់ដោយសារឧប្បត្តិហេតុ គ្រោះថ្នាក់ចរាចរ ឆក់ខ្សែភ្លើង បាក់ស្ពាន ប្រើថ្នាំញៀន,,,,,,,,

-ស្លាប់ដោយសារតែភេរវកម្មដែលអា ***ហ៊ុន-សែន ជាមេភេរវករ*** បោកគ្រាប់បែក មុខរដ្ឋសភាថ្ងៃ ៣០មិនា១៩៩៧ វាយប្រហារលើពួកបាតុករស៊ីវិល និងលើរូប លោកសមរង្ស៊ី នៅមុខរដ្ឋសភា ។
http://www.youtube.com/watch?v=DmDPWrMCn48&feature=related

-ស្លាប់ដោយសាររដ្ឋប្រហារ ថ្ងៃ៥-៦ ខែកក្កដា ឆ្នាំ ១៩៩៧

-ស្លាប់ដោយសារការបង្ក្រាបបាតុកម្មខែកញ្ញា ឆ្នាំ ១៩៩៨
http://www.youtube.com/watch?v=wzBWG3Uj4JM

-ការបាត់ខ្លួន បាត់ដំណឹង ចាប់ពីឆ្នាំ ១៩៩១ ដល់ពេលបច្ចុប្បន្ននេះ

ការសិក្សាចំនួនអ្នកទាំងនេះ គួរតែជាភារកិច្ចរបស់ពួកគណៈបក្សប្រឆាំង ឬក៏អង្គការអន្តរជាតិ ដោយធ្វើជំរឿន ឬជំរុញទឹកចិត្តអោយប្រជាជនរាយការណ៍ ផ្តល់ពត៌មានអំពីសាច់ញាតិ និងក្រុមគ្រួសាររបស់ពួកគេដែលត្រូវបានស្លាប់ ឬត្រូវបានសំលាប់ ឬការបាត់ខ្លួន បាត់ដំណឹង ចាប់តាំងពីឆ្នាំ ១៩៩១ រហូតដល់ពេលបច្ចុប្បន្ននេះ។

(២) -បណ្តាញចារកម្មសំងាត់និងការបំពាក់ឧបករណ៍ចារកម្មអសន្យាណូទំនើបគឺជាជំហ៊ានទី២ ដែលត្រូវតែធ្វើចៀសមិនផុត ហើយគួរតែប្រញាប់ធ្វើ ទើបត្រួសត្រាយរកជ័យជំនះឃើញ សូមអស់លោកពួកអ្នកជាតិនិយមប្រើខួរក្បាលវិភាគពីរឿងនេះ សូមក្រឡេកមើលពួកមេដឹកនាំរដ្ឋាភិបាលអាយ៉ងបច្ចុប្បន្ននេះ ពួកវាសុទ្ធតែជាក្រុមមនុស្សកាកសំណល់សង្គមដូចជាអា ហ៊ុន-សែន ជាចោរលួចខ្វាក់ភ្នែក លោក ជា-ស៊ីម ជាចោរប្លន់ លោក សុខ-អាន ជាក្មេងពាលជល់មាន់ អតីតជាក្មេងរកស៊ីប៉ះកង់នៅបឹងក្រពើ ស្រុកគីរីវង្ស ខេត្តតាកែវ លោក ហុក-ឡង់ឌី ជាក្មេងអាណាថា ត្រូវបានតាវ៉ា នៅបារិត ខេត្តស្វាយរៀងរើសមកចិញ្ចឹម,,,,,,,,,ពួកក្រុមកាកសំណល់អស់ទាំងនេះ មិនមានការរៀនជ្រៅជ្រះអ្វីទេ ហេតុនេះហើយទើបយួនរើសយកមកបណ្តុះបណ្តាល និងបន្ទុបអោយធ្វើជាមេដឹកនាំរដ្ឋាភិបាលអាយ៉ង **វិជ្ជា និងចំណេះដឹងដែលពួកវាមាន គឺគ្មានអ្វីក្រៅពីទេពកោសល្យពិឃាតមនុស្ស ឃាតកម្ម ភេរវកម្ម លួចឆក់ប្លន់ជីវិត និងភាពប៉ិនប្រសព្វខាងឃោសនាបោកបោកប្រាស់ កុហក់ភូតភប្រជារាស្ត្រខ្មែរតាមតែអំពើចិត្ត** ដែលកំមុយនីស្តីតែងតែប្រកាន់ខ្ជាប់នៅគោលការណ៍ដែលថា "**កុហក់ ១000 ដង អោយតែគេជឿ ១ដង គឺមានន័យថាជោគជ័យ**" ដូចជា **យួនឈ្លានពានខ្មែរ** តែពួកវាព្រុសរាប់សិបឆ្នាំ ចាប់ពី ១៩៧៩ រហូតដល់បច្ចុប្បន្នថា **យួនរំដោះខ្មែរ** (ទីបំផុត សូម្បីតែខួរក្បាលអ៊ីរ៉ុបដែលវៃឆ្លាតក៏ប្រែជាល្ងង់ខ្លៅអាប់ប្រាជ្ញាជឿពួកវារហូតដល់ជួយបង្កើតតុលាការសាលាក្តីខ្មែរក្រហមឱ្យយួនជំនួសតុលាការយួនឆ្នាំ១៩៧៩ ដែលធ្លាប់កាត់ទោសខ្មែរក្រហមរួចហើយ មិនដឹងពួកវាទទួលបានអ្វីពីយួន ពីភាពពុតធ្វើជាល្ងង់នេះ) និងភាពស្ទាត់ជំនាញខាងចារកម្មដែលពួកវាបានរៀនសិល្បៈសង្គ្រាមពីយួន ដែលពួកវាបានដងស្រង់ពីសិល្បៈសង្គ្រាម (The Art of War by Sun Tzu) ត្រង់ផ្នែកទី៣ ស្តីអំពីការវាយប្រហារដោយយុទ្ធោបាយសឹក ដែលចែងថា "បើអ្នកស្គាល់សត្រូវច្បាស់ និងស្គាល់ខ្លួនឯងច្បាស់នោះ អ្នកមិនចាំបាច់បារម្ភពីលទ្ធផលនៃសង្គ្រាមរាប់រយសមរភូមិនោះទេ គឺអ្នកនឹងឈ្នះគ្រប់សមរភូមិ" ព្រោះការស្គាល់ច្បាស់ពីសត្រូវគឺដើម្បីវាយលុល ការស្គាល់ច្បាស់ពីខ្លួនឯងគឺដើម្បីការពារខ្លួន ហើយដើម្បីស្គាល់ច្បាស់ពី សត្រូវ

ត្រូវតែប្រើបាស់ប្រព័ន្ធចារជនទាំង៥ http://classics.mit.edu/Tzu/artwar.html គឺការប្រមូលពត៏មានដែលធ្វើទៅរួចពីសត្រូវតាមរយៈការឈ្លបយកការណ៏ និងការធ្វើចារកម្ម ។ ប៉ុន្តែ មកដល់សម័យនេះ ប្រព័ន្ធចារកម្មទាំង៥ គឺមិនទាន់គ្រប់គ្រាន់ទេ ត្រូវតែប្រើបច្ចេកវិទ្យាតាមដានយ៉ាងទំនើប គឺការប្រមូលពត៏មានដោយប្រើប្រាស់ឧបករណ៏ចារកម្មអសន្យាណ្ហូទំនើប ដោយការបង្កប់ឧបករណ៏ចារកម្ម លាក់កំបាំងវត្ថុចារកម្មសំងាត់ គ្រឿងបរិក្ខារអសន្យាណ្ហូទំនើប the modern spies bugs tools, spies liquid, and spies bugs cameras spy camera, spy electronics, Hidden Camera, Ip spy Camera, Network Ip Camera, Convert Serveillance Spy electronics, Spy Cam, Suveillance Camera, Bug…as well as spy bugs detectors………etc. ដែលយួនកំមុយនីស្ត៍ ហើយនិងរដ្ឋាភិបាលអាយ៉ងបានប្រើកំទេចពួកប្រឆាំងគ្រប់បក្សដូចជាពួកខ្មែរក្រហម បក្សលោកតា ស៊ឺន-សាន បក្សហ្វុនស៊ិនប៉ិច បក្សសម-រង្ស៊ី ,,,,,,,និងកំពុងតែធ្វើ ជាបន្តទៀតដើម្បីសំរេចយុទ្ធសាស្រ្តរំលាយជាតិខ្មែររបស់ក្រុងហាណូយអោយបានឆាប់រហ័ស។ សមដូចពាក្យចាស់បុរាណតែងពោលថា **"មានភ្លើង ទើបមានផ្សែង"** បើចង់ឈ្នះពួករដ្ឋាភិបាលអាយ៉ងយួន ត្រូវតែដឹងពីប្រភពរឺសគល់ ចំណុចខ្លាំង និងចំណុចខ្សោយរបស់ពួកវា ស្គាល់ពួកវាអោយច្បាស់ ទើបអាចមានសង្ឃឹមថានឹងទទួលបានជ័យជំនះ ដូច្នេះពួកអ្នកជាតិនិយមខ្មែរ ពួកអ្នកស្នេហាជាតិខ្មែរ វីរៈជនខ្មែរ និងពួកអ្នកនយោបាយខ្មែរដែលមានបំណងរំដោះជាតិទឹកដីចេញពីកណ្តាប់ដៃបិសាចកំមុយនីស្ត៍យួន គឺ ត្រូវតែគិតគូរអំពីការប្រើប្រាស់បណ្តាញប្រព័ន្ធចារកម្មទាំង ៥ និងប្រើប្រាស់គ្រឿងឧបករណ៏អាសន្យាណ្ហូទំនើប បំពាក់ឧបករណ៏ចារកម្មអាសន្យាណ្ហូអោយបានសព្វទីកន្លែងតាមការដែលអាចធ្វើទៅរួច ដើម្បីយកពត៏មាន រឿងសំងាត់ សកម្មភាពបទឧក្រិដ្ឋសំងាត់របស់គណៈបក្សប្រជាជនកម្ពុជា ដោយការបង្កប់ឧបករណ៏ចារកម្ម លាក់កំបាំងវត្ថុចារកម្មសំងាត់ គ្រឿងបរិក្ខារអសន្យាណ្ហូទំនើប spies bugs tools, spies liquid, and spies bugs cameras spy camera, spy electronics, Hidden Camera, Ip spy Camera, Network Ip Camera, Convert Serveillance Spy electronics, Spy Cam, Suveillance Camera, Bugged and hide or equip them many important places of Cambodia, Spy bugs sweeper Detectors……etc,

Spy Picture	Spy bugs tools, liquid and cameras Video Websites
	http://www.youtube.com/watch?v=-LOBSje-3x8
Spy Bubble on CellPhone	http://www.spying-bubbles.com/

Spy tool	http://www.youtube.com/watch?v=KiBT0B6ftFM
	http://www.youtube.com/watch?v=7S-svhBXs1A&feature=related http://www.youtube.com/watch?v=7S-svhBXs1A
Humming-bird spy drone	http://www.youtube.com/watch?v=sUbIhbg08uI&feature=related
Spy fly	http://www.youtube.com/watch?v=WH0mqj-qHxk
	http://www.youtube.com/watch?v=NjUTzGaWvoM&feature=related
	http://www.wonderhowto.com/wonderment/shh-cyborg-spy-beetles-released-by-darpa-0113484/ http://www.youtube.com/watch?feature=endscreen&NR=1&v=_i-_1QdY2Zc
	http://www.3rdee.com/View/NewsList.aspx?p=2&c=products http://www.youtube.com/watch?v=iygrNjQ7Cdc&feature=fvwrel
	http://chinagrabber.com/1-3m-pixels-necklace-dvr-camcorder---2gb-necklace-spy-hidden-camera---spy-c827.aspx http://www.onsources.com/products/Luxury-Golden-Pinhole-Spy-Camera-HD-Table-Clock-DVR.html
	http://www.3rdee.com/View/NewsList.aspx?p=2&c=products
	http://www.youtube.com/watch?v=hX72Nqy0q4o&NR=1 http://www.youtube.com/watch?v=F0Nm_d4LwIM
http://www.youtube.com/watch?v=HCRqNPL_yYg http://www.youtube.com/watch?v=zSntf7QS_uE&NR=1 http://www.youtube.com/watch?v=W-JxhhMBQh4&feature=related http://www2.wkrg.com/news/2008/nov/24/bug_spy_us_develops_tiny_flying_robots-ar-2132703/ http://www.foxnews.com/story/0,2933,456384,00.html	

ត្រូវបែងចែកភូមិសាស្ត្រ តំបន់ជ័យភូមិ តំបន់ភ្លើងឧក្រិដ្ឋ តំបន់អាថ៌កំបាំង តំបន់បើកចំហរ តាមផ្លូវលំទីក្រុង តាមផ្លូវទីសាធារណៈ តាមហាងតំបន់ផឹកស៊ី តាមបាររង្គសាល ជាពិសេសគឺជំរករបស់អា ហ៊ុន-សែន ផ្លូវទំនាក់ទំនងរបស់អា ហ៊ុន-សែន ដោយប្រើឧបករណ៍ចារកម្មអាសន្យាណ្ឌទំនើបដូចចារកម្មសត្វល្អិត បក្សីចារ រហូតដល់ឧបករណ៍ចារកម្មអេឡិចត្រូនិច ខ្សែកាបអុបទិច តាមដានដានតាំងពីទូរស័ព្ទ ទូរលេខ វិទ្យុទាក់ទង អ៊ីនធឺនិត អ៊ីម៉ែល,.........,សកម្មភាពចេញចូលរបស់អា ហ៊ុន-សែន និងក្រុមអង្គរក្ស ឃាតករ ភេរវករ របស់អា ហ៊ុន-សែន ដើម្បីតាមដានរាល់សកម្មភាពបទឧក្រិដ្ឋរបស់ពួកវា តើពួកវាបាននិងកំពុងធ្វើអ្វីខ្លះ?

ទាក់ទងនរណាខ្លះ? សំលាប់នរណាខ្លះ? លួចលុយជាតិប៉ុន្មាន? ជួញដូរគ្រឿងញៀនជាមួយប្រទេសណាខ្លះ? តើពួកវាប្រើមធ្យោបាយអ្វីខ្លះដើម្បីទិញទឹកចិត្តមន្ត្រីអង្គការសហប្រជាជាតិអោយធ្វើមិនដឹងមិនឮរាល់អំពើឃាតកម្ម ភេរវកម្មរបស់អា ហ៊ុន-សែន? អោយភាគរយប៉ុន្មានដល់ពួកអ្នករត់ការជំនួយ បានជាសហគមន៍អន្តរជាតិ ធ្វើមិនដឹងមិនឮរាល់បទឧក្រិដ្ឋរបស់អា ហ៊ុន-សែន ហើយថែមទាំងផ្តល់លុយឱ្យអា ហ៊ុន-សែន ពង្រឹងក្រុមឃាតករ ភេរវករថែមទៀត? តើប្រទេសយួនបញ្ជូអា ហ៊ុន-សែន សំលាប់ប្រជារាស្ត្រខ្មែរដោយរបៀបណា? ហើយយួនកើបលុយពីអា ហ៊ុន-សែន និងគណៈបក្សប្រជាជនកម្ពុជាដោយរបៀបណា? និងតាមដានឱ្យដឹងថា តើផែនការសំងាត់តទៅទៀតគឺអ្វី? និងចេះប្រើឧបករណ៍ការពារប្រឆាំងឧបករណ៍ចារកម្មអាសន្សាណូ (Bugs detectors) នៅពេលប្រជុំសំរេចផែនការធំៗ និងចេះការពារទុបទល់ និងវាយបកនៅល្បិចបំបែកបំបាក់ ល្បិចទំលាក់កំហុសបៀមឈាមព្រុសពិស យកពិសបន្សាបពិសចេះផ្លាស់ប្តូរក្បួនយុទ្ធសាស្ត្រចេះប្រែប្រួលរូបរាងដូចជាទឹក ទោះការតស៊ូមានការលំបាក និងគ្រោះថ្នាក់យ៉ាងណាក៏ដោយ ក៏ត្រូវតែធ្វើ វាប្រសើរជាងប្រគល់ទឹកដីអោយយួនដៃពីរដែរ បើយើងព្យាយាមប្រឹងប្រែងធ្វើ អាចមានសង្ឃឹមទទួលបានទឹកដីខ្លះមកវិញ តែបើយើងមិនធ្វើ មិនត្រឹមតែរក្សាទឹកដីមិនបានទេ សូម្បីតែជីវិតប្រជារាស្ត្រខ្មែររក្សាមិនបានផង គឺយួនកំមុយនីស្ត៍ និងអាយ៉ងវា នឹងប្រើល្បិចសំលាប់រាស្ត្រខ្មែរឥតឈប់ឈរ ដូចបងប្អូនជនរួមជាតិបានជ្រាបរួចហើយថាប្រទេសនៅពេលបោះឆ្នោតនៅឆ្នាំ ១៩៩៣ បក្សផ្សេងៗព្រមចូលរួមបង្កើតរដ្ឋាភិបាលតែគណៈបក្សប្រជាជនកម្ពុជាវាដែលអោយសុខពីអង្កាល បន្តិចបោកគ្រាប់បែកមុខរដ្ឋសភា បន្តិចរដ្ឋប្រហារបន្តិចបង្ក្រាបបាតុកម្ម បន្តិចឆក់ខ្សែភ្លើងកោះពេជ បន្តិចលួចឆក់ប្លន់ជីវិត សំលាប់មនុស្សជនជាតិខ្មែរឥតឈប់ឈរ គឺគណៈបក្សប្រជាជនកម្ពុជា និងយួនកំមុយនីស្ត៍ប្រើលេសនេះលេសនោះសំលាប់រាស្ត្ររហូតដល់ស្លាប់ជិតផុតពូជ ទើបពួកវាទុកមួយចំនួនតូចតាំងពិពណ៌ដូចជនជាតិខ្មែរកម្ពុជាក្រោម។

(៣)-បង្កើត និងពង្រីកប្រពន្ធឃោសនា បង្កើនបណ្តាញផ្សព្វផ្សាយឃោសនា អំពីបទឧក្រិដ្ឋនិងអំពើពុករលួយរបស់គណៈបក្សប្រជាជនកម្ពុជា និងរដ្ឋាភិបាលយួនកំមុយនីស្ត៍អោយបានទូលំទូលាយ។ យើងដឹងហើយថាស្គាល់ខ្លួនឯងច្បាស់ ស្គាល់សត្រូវច្បាស់ នឹងឈ្នះលើសមរភូមិ http://suntzusaid.com/ ទោះបីជាអាហ៊ុន-សែន វាក្តោបប្រព័ន្ធឃោសនានៅក្នុងដៃ ហើយគ្មានប្រព័ន្ធឃោសនាចូលចុះឡើយដោយសារតែវាសំលាប់ និងចាប់ដាក់គុកដោយចោទថាផ្សាយពត៌មានមិនពិត។ មានតែសារពត៌មានរបស់អា ហ៊ុន-សែន និងសាពត៌មានដែលស្របនឹងអា ហ៊ុន-សែន តែប៉ុណ្ណោះ ទើបអាចឈរជើងហ្នឹងនៅកម្ពុជា។ តែយើងមិនអស់

ត្រូវអស់សង្ឃឹមទេ យើងអាចប្រើប្រាស់ប្រព័ន្ធវឹបសាយអ៊ីធឺនិត ភលថក និងបង្កើតវិទ្យុក្រៅប្រទេស និងប្រើប្រាស់គ្រប់មធ្យោបាយដែលអាចធ្វើទៅរួច ដើម្បីបំភ្លឺភ្នែកសហគមន៍អន្តរជាតិ និងបណ្តាប្រទេសមហាអំណាចមួយចំនួន អោយពួកគេបានដឹងពីអាថ៌កំបាំងឃាតកម្ម ភេរវកម្ម លួចឆក់ប្លន់ជីវិតរបស់អា ហ៊ុន-សែន និងគណៈបក្សប្រជាជនកម្ពុជា ដែលក្រោមការបញ្ជារបស់រដ្ឋាភិបាលក្រុងហាណូយ។ ទោះបីបទឧក្រិដ្ឋឃាតកម្មភេរវកម្ម បទឧក្រិដ្ឋប្រល័យពូជសាសន៍ខ្មែររបស់យួនត្រូវបានសហគមន៍អន្តរជាតិធ្វើមិនដឹង ដោយសារតែផលប្រយោជន៍ដែលរដ្ឋាភិបាលអាយ៉ងនិងយួនកំមុយនិស្តផ្តល់អោយពួកគេ ហើយរាស្ត្រខ្មែរមើលមិនឃើញ ប៉ុន្តែបើយើងព្យាយាមផ្សាយហើយផ្សាយទៀតឥតឈប់ឈរ ផ្សាយម្តងហើយម្តងទៀត អំពីបទឧក្រិដ្ឋឃាតកម្មភេរវកម្មលួចឆក់ប្លន់ជីវិតដែលពួកវាធ្វើលើប្រជារាស្ត្រខ្មែរ ហើយប្រៀបធៀបទៅអតីតកាលដែលយួនកំមុយនីស្តបង្កើតខ្មែរក្រហមសំលាប់រាស្ត្រខ្មែរអស់ជិត៣លាន ល្បិចបង្កើតសង្គ្រាមវៀតណាមរបស់លោក ហូ-ជីមិញ និងលោក ង៉ោ-ឌីញយៀម ដែលសំលាប់បំផុតពូជជនជាតិខ្មែរកម្ពុជាក្រោមអស់ជិត៤លាននាក់ ថែមទាំងឈ្លានពានខ្មែរឆ្នាំ១៩៧៩ ហើយតែងតាំងក្រុមចោរលួចចោរប្លន់អោយគ្រប់គ្រងប្រទេសខ្មែរបន្តសំលាប់រាស្ត្រខ្មែរតាមគ្រប់មធ្យោបាយ និងយករដ្ឋាភិបាលអាយ៉ងដែលរៀបចំដោយយួន ទៅបោកប្រាស់យកលុយជំនួយអន្តរជាតិ និងលុយកំចីបរទេស ទៅកសាងប្រទេសយួនអោយសំបូរសប្បាយនាពេលសព្វថ្ងៃ។ ការផ្សព្វផ្សាយដដែលៗ ម្តងហើយម្តងទៀត អំពីបទឧក្រិដ្ឋឃាតកម្ម ភេរវកម្ម លួចឆក់ប្លន់ជីវិតរបស់ពួកគណៈបក្សប្រជាជនកម្ពុជា និងយួនកំមុយនិស្តដែលធ្វើលើប្រជារាស្ត្រខ្មែរទាំងអតីតកាល និងបច្ចុប្បន្ននេះ នៅថ្ងៃណាមួយនឹងមាននឹងមានអគ្គលេខាធិការនៃអង្គការសហប្រជាជាតិដែលស្រឡាញ់យុត្តិធម៌ តំលៃមនុស្សជាតិ និងស្រឡាញ់គោរពតំលៃជីវិតមនុស្ស មិនស្រឡាញ់លុយរបស់យួន និងអា ហ៊ុន-សែន នឹងផ្តល់យុត្តិធម៌ដល់រាស្ត្រខ្មែរ ហើយថ្ងៃណាមួយនឹងមានប្រធាធិបតីអាមេរិក ដែលមិនចាប់អារម្មណ៍នឹងផលប្រយោជន៍ដែលអា ហ៊ុន-សែន និងយួន ផ្តល់ដល់ពួកគេ ។ បើរឿងនោះកើតឡើង នោះប្រជាជាតិខ្មែរនឹងមានសង្ឃឹមថារស់និងរក្សាទឹកដីបាន។ ព្រោះដំណើរវិវត្តន៍នៃវាលវដ្តសង្សារនឹងមានការប្រែប្រួល មិនទៀងទាត់ឡើយ ថ្ងៃណាមួយនឹងមានការប្រជែងផលប្រយោជន៍របស់ពួកប្រទេសមហាអំណាច ហើយយួន និងអា ហ៊ុន-សែន មិនអាចមានលទ្ធភាពសូកប៉ាន់បានគ្រប់គ្នាទេ យុត្តិធម៌នឹងកើតមានដល់ប្រជាជាតិខ្មែរនៅថ្ងៃណាមួយជាមិនខាន

(៤)-រកទោស ឬបទឧក្រិដ្ឋថ្មីៗ ដើម្បីប្រើល្បិចប្រើខ្មោចដាស់ព្រលឹង ព្រោះថារាល់ការតាមដានប្រមូលពត៌មាន ដោយការប្រើឧបករណ៍ចារកម្មអាសន្យាណ្ឌទំនើប ដោយមានការពង្រីកប្រព័ន្ធឃោសនា ដោយមាន

សំណុំរឿងដែលជនរងគ្រោះខ្មែរប្តឹងរាប់មិនអស់ និងការផ្សព្វផ្សាយនៅបទឧក្រិដ្ឋថ្មីៗ ដូចជាបទឧក្រិដ្ឋឃាតកម្មនៅកោះពេជ្រជាដើម,,ល,,នៅថ្ងៃណាមួយនឹងមាននឹងមានអគ្គលេខាធិការនៃអង្គការសហប្រជាជាតិដែលស្រឡាញ់យុត្តិធម៌ តំលៃមនុស្ស ជាតិ និងស្រឡាញ់គោរពតំលៃជីវិតមនុស្ស មិនស្រឡាញ់លុយរបស់យួននិងអា ហ៊ុន-សែន ពួកគេនឹងផ្តល់យុត្តិធម៌ដល់រាស្រ្តខ្មែរ ហើយថ្ងៃណាមួយនឹងមានប្រធាធិបតីអាមេរិកដែលមិនចាប់អារម្មណ៏នឹងផលប្រយោជន៏ដែល អា ហ៊ុន-សែន និងយួន ផ្តល់ដល់ពួកគេ នឹងធ្វើអន្តរាគមន៏ជួយប្រជាជាតិខ្មែរជាមិនខាន។

(៥)-បក្សប្រឆាំងមិនត្រូវចុះចូលនឹងគណៈបក្សប្រជាជនឡើយ ដើម្បីបង្ហាញសហគមន៏អន្តរជាតិថាពួកវាប្រើអំណាចផ្តាច់ការបែបកំមុយនីស្ត និងទង្វើបទឧក្រិដ្ឋដែលមានយួននៅពីក្រោយ ហើយរកមធ្យោបាយផ្តាច់ជំនួយ ធ្វើយ៉ាងណាអោយសហគមន៏អន្តរជាតិថ្កោលទោសពួកវា ផ្តាច់លុយជំនួយ ផ្តាច់លុយកម្ចីបរទេស ហើយចុងក្រោយរកមធ្យោបាយមិនអោយគណៈបក្សប្រជាជនកម្ពុជាមានឱកាសយកគ្រឿងញៀនទៅលក់នៅខាងក្រៅប្រទេស នោះគណៈបក្សប្រជាជននៅសល់តែសេដ្ឋកិច្ច ៣ ច្រក គឺ លុយចំណូលពន្ធដារថវិការជាតិ លុយចំណូលបានមកពីលក់ធនធានធម្មជាតិ និងលុយចមណូលម៉ាហ្វីយ៉ាក្នុងស្រុក,,,,,,ធ្វើបែបនេះ យើងអាចកាត់ប្រាក់ចំណូលរបស់គណៈបក្សប្រជាជនកម្ពុជាបានជាងពាក់កណ្តាល ហើយចំណែកលុយ ចំណូលបានមកពីលក់ធនធានធម្មជាតិនឹងបញ្ចប់ក្នុងពេលឆាប់ៗ ពេលនោះអំពីផ្តាច់ការរបស់ពួកបិសាច យួនកំមុយនិស្ត និងអាយ៉ងរបស់វា នឹងស្តែងចេញច្បាស់តាមរយៈការបង្កើនល្បឿនរកលុយ រកស៊ីជួញដូរ គ្រឿងញៀន ជួញដូរមនុស្ស ឃាតកម្ម ភេរវកម្ម លួចឆក់ប្លន់ជីវិត នោះធ្វើអោយសហគមន៏អន្តរជាតិងាយនឹងបែងចែករវាងពួកបិសាចកំមុយនិស្តផ្តាច់ការ និងពួកប្រជាធិបតេយ្យពិតប្រាកដ ហើយពួកគេនឹងសំរេចចិត្តបានច្បាស់លាស់ថាតើនឹងជួយខាងណានោះ? ជួយបិសាចកំមុយនីស៏យួន ឬពួកអ្នកប្រជាធិបតេយ្យខ្មែរ?

(៦)-រកមធ្យោបាយផ្សព្វផ្សាយបញ្ចើរ លើកកំពស់ធនធានខ្មែរ ធ្វើយ៉ាងណាអោយមហាអំណាចដទៃៗទៀត ស្រក់ទឹកមាត់ចង់បានធនធានធម្មជាតិខ្មែរ ទីតាំងជ័យភូមិពាណិជ្ជកម្ម សេដ្ឋកិច្ច និងនយោបាយ ធ្វើជាទីតាំងកសាងអំណាចអោយពួកគេ ហើយផ្តល់គំរូឧទាហរណ៏អំពី**ប្រទេសយួនដែលក្ររហាមគ្មានអ្វីសោះ តែចាប់តាំងពីប្រទេសយួនលេបប្រទេសកម្ពុជាបានមក យួនបានកើបភោគផលទ្រព្យសម្បត្តិ រតនសម្បត្តិមហាសាលពីកម្ពុជា យកទៅកសាងប្រទេសយួនរហូតដល់ក្លាយជាប្រទេសអ្នកមាននៅអាស៊ីអាគ្នេយ៏** ហើយត្រូវតែប្រើល្បិចញុះញង់ សរសើរលើកដាក់ដោយប្រើតថភាពពិត អោយមហាអំណាចដទៃៗមើលឃើញអំពីភោគផល

ផលប្រយោជន៍នៃរតនៈសម្បត្តិមហាសាលរបស់ខ្មែរ ធ្វើអោយមហាអំណាចច្រណែននឹងយួន ច្រណែននឹងប្រទេសដែលកំពុងកាន់កាប់ធនធានធម្មជាតិខ្មែរ។ នៅពេលដែលពួកគេចាប់អារម្មណ៍នឹងប្រទេសខ្មែរ នោះពួកគេនឹងបែរត្រឡប់ជាជួយពួកអ្នកជាតិនិយមខ្មែរផ្តួលរំលំរបបកុម្មុយនីស្តអាយ៉ងយួន និងរំលាយអំណាចផ្តាច់ការរបស់ពួកវាអោយវិនាសយ៉ាងឆាប់បំផុត។

(៧) -បង្កើតចន្ទ័គ្រាសសូរ្យគ្រាស គឺពួកអ្នកជាតិនិយមខ្មែរត្រូវតែអនុវត្តយុទ្ធសាស្ត្រ **ពីរក្នុងមួយ** គឺមានន័យថាពួកអ្នកជាតិនិយមខ្មែរ ពួកអ្នកស្នេហាជាតិខ្មែរ ពួកវរៈជន ឥស្សរៈជនខ្មែរត្រូវតែបែងភាគក្រុមនយោបាយជាពីរផ្នែក គឺមួយផ្នែកប្រកាន់គោលការណ៍សន្តិភាព ប្តឹងសហគមន៍អន្តរជាតិអោយជួយដោះស្រាយបញ្ហាខ្មែរ និងខ្មែរកម្ពុជាក្រោម អោយជួយដោះស្រាយរឿងឃាតកម្ម ភេរវកម្ម ហើយចាប់មេឃាតករ មេភេរវករ ហ៊ុន-សែន និងយួនកុំមុយនីស្តទៅកាត់ទោសលើឆាកតុលាការអន្តរជាតិ ហើយមួយផ្នែកទៀត គឺប្រកាន់នៅគោលសង្គ្រាម ស៊ូស្លាប់ មិនចុះចាញ់ ដើម្បីបុព្វហេតុរំដោះជាតិទឹកដីខ្មែរ អោយរួចផុតពីបិសាចយួនកុំមុយនីស្តដោយបង្កើតចេញជាចលនាតស៊ូ រណៈសិរ្សរំដោះជាតិខ្មែរ ចលនារំដោះជាតិផ្សេងៗ។ សូមកុំគិតពីកិច្ចព្រមព្រៀងក្រុងប៉ារីសអោយសោះ **ព្រោះអា ហ៊ុន-សែន វាមិនដែលគោរពទេ បើវាគោរពកិច្ចព្រមព្រៀងក្រុងបារីស ២៣ តុលា ១៩៩១ នោះ តើអា ហ៊ុន-សែន ចាំបាច់ធ្វើរដ្ឋប្រហារថ្ងៃ៥-៦ កក្កដា ឆ្នាំ ១៩៩៧ បង្ក្រាបបាតុកម្មសំលាប់រង្គាលរាស្ត្រខ្មែរនៅខែកញ្ញា ឆ្នាំ ១៩៩៨ បោកគ្រាប់បែកមុខរដ្ឋសភាថ្ងៃទី ៣0មិនា ១៩៩៧ នេះឬអា ហ៊ុន-សែន គោរពកិច្ចព្រមព្រៀងក្រុងបារីសនោះ? ច្បាប់អន្តរជាតិនៅឯណា?** យុទ្ធសាស្ត្រ **ពីរក្នុងមួយ** នេះ នឹងសង្ឃឹមច្រើន ប្រសើរជាងដេកចាំបរាជ័យដែរ? ម្យ៉ាងទៀត បន្ទាប់ពីប្រទេសយួនលេបយកប្រទេសខ្មែរ និងប្រទេសឡាវហើយ យួនកំពុងតែឈានជើងទន្ទ្រានលេបយកប្រទេសថៃ ហើយតែងតែប្រើឆ្កែ ឈ្មោះ ហ៊ុន-សែន ព្រុសខាំប្រទេសថៃ ដើម្បីសាកល្បងកំលាំងប្រទេសថៃ។ ទោះបីឆ្កែឈប់ព្រុសមួយរយៈ តែយួនរងចាំឱកាសដែលថៃធ្វេសប្រហែស នឹងវាយទន្ទ្រានឈ្លានពានប្រទេសថៃនៅថ្ងៃណាមួយជាមិនខាន ព្រោះល្បិចយួនងាយយល់ណាស់ បើជនជាតិយួននៅរាប់សែននាក់ក្នុងប្រទេសថៃ មានទាំងស៊ីវិល និងព្រះសង្ឃ ទោះបីបិទផ្លាកជាយួនសេរីក៏ដោយ តែពួកវាគឺសុទ្ធតែជាជនបង្កប់ ជាចារជន និងអាចប្រែជាកងទ័ពនៅពេលណាក៏បាន ពេលក្រុងហាណូយត្រូវការពួកគេនោះ ហើយ ប្រហែលជាសព្វាវុធប្រាកដជាកប់លាក់ទុករួចជាស្រេចនៅពាសពេញប្រទេសថៃរួចទៅហើយក៏មិនដឹង ព្រោះថាបើយោងតាមបទពិសោធន៍ដែលយួនធ្លាប់បានកប់សព្វាវុធនៅប្រទេសខ្មែរមុនពេលឈ្លានពានខ្មែរលេបទឹកដីខ្មែរនៅក្នុងសម័យ

សីហនុ និង សម័យលន់នល់,,,,,,,) ដូច្នេះបើប្រទេសថៃមិនមានការប្រុងប្រយត្ន័ គឺកងទ័ពយួននឹងឈ្លានពាន ប្រទេសថៃ ដូចខ្មែរឆ្នាំ ១៩៧៩ ដោយយួនយកពួកខ្មែរក្រហមសេសសល់ និងកងទ័ពខ្មែរទៅស្លាប់លើ សមរភូមិ និងយកលេសសង្គ្រាមសំលាប់រង្គាលប្រជាជនខ្មែរជាលើកទី២ ដោយយកលេសថាខ្មាំង ឬ ជាជន បង្កប់ថៃ ហើយទីបំផុតកងទ័ពយួនចូលវាយលុកប្រទេសថៃដោយផ្ទាល់ ហើយចាប់មេដឹកនាំថៃកាត់ទោស ដោយចោទថាសំលាប់ខ្មែរបំផុតពូជ ដូចចាប់ខ្មែរក្រហមកាត់ទោសអញ្ចឹង! តុលាការជារបស់ពួកឃាតករ គុកឃុំអ្នកទោសស្ថិតលើដែនដីរបស់ពួកឃាតករ ចង់បានកំហុសបែបណាក៏បាន។ ដូច្នេះប្រទេសថៃ បើមិនដើរ ទៅមុខទេ គឺមានតែថយក្រោយ រងចាំយួនវាយលុកឈ្លានពាន ដូច្នេះបើថៃឆ្លាត គឺមានតែជួយ

អ្នកជាតិនិយមខ្មែរបង្កើតរណសិរ្ស ចលានាតស៊ូ ដើម្បីធ្វើជារនាំងការពារយួនឈ្លានពានថៃ និងត្រៀមលក្ខណៈកំទេចជនបង្កប់ ពេលហេតុការណ៍ កើតមានឡើង។

(៨)-កាប់បំពង់រងចាំទឹកភ្លៀង បងប្អូនជនរួមឈាម ជនរួមជាតិខ្មែរជ្រាបស្រាប់ហើយថា ខ្មែរបច្ចុប្បន្នមិនត្រឹមតែរើបំរះចេញពីយួនមិនរួចទេ ថែមទាំងកំពុងស្ថិតនៅក្នុងសភាពលង់ទឹកជិតដាច់ខ្យល់ទៅហើយ តែមិនគួរអស់សង្ឃឹមទេ សូមក្រឡេកមើលប្រវត្តិសាស្ត្រចិនមុនសង្គ្រាមលោកលើកទីពីរ គឺ ប្រទេសចិនត្រូវបានពួកប្រទេសមហាអំណាចពុះហែកចែកគ្នាជាច្រើនចំរៀក ដូចជាប្រទេស អង់គ្លេស បារាំង អាឡឺម៉ង់ រុស្ស៊ី និងប្រទេសជប៉ុន។ ជនជាតិចិនមានឋានៈដូចជាសត្វឆ្កែ តែបែរជាប្រែក្លាយជាមហាអំណាចបាន តើមកពីអ្វី? គឺសំណាងប្រវត្តិសាស្ត្រទេ មិនមែនមកពីចិនខ្លាំងទេ ទោះបីលោក ម៉ៅសេទុង តស៊ូរាប់ពាន់ឆ្នាំ ក៏មិនអាចឈ្នះជប៉ុនបានដែរ តែសំណាងល្អគឺសង្គ្រាមលោកលើកទី២ កើតឡើង ជឈ្លោះដណ្តើមផលប្រយោជន៍រវាងជប៉ុននិងសហរដ្ឋអាមេរិកកើតឡើង ធ្វើអោយសហរដ្ឋអាមេរិកទំលាក់គ្រាប់បែកបរិមាណូលើទីក្រុងហ៊ីរ៉ូស៊ីម៉ា និងទីក្រុងណាហ្គាសាគី របស់ជប៉ុន ធ្វើអោយជប៉ុនចាញ់សង្គ្រាមលោកលើកទីពីរ ហើយទីបំផុតរួមនឹងជំនួយរបស់សហភាពសូវៀត ជួយលោក ម៉ៅ-សេទុង ធ្វើអោយប្រទេសចិន បានឯករាជ្យ អធិបតេយ្យភាព រហូតដល់ប្រែជាមហាអំណាច ក្លាយជាមេគ្រោះដល់ប្រជាជាតិខ្មែរទៀតផង។ ចំណែកខ្មែរវិញ ត្រូវតែបង្កើតចលនាតស៊ូរណសិរ្សរំដោះជាតិខ្មែរ ហើយរងចាំឱកាសសំណាងមកដល់ ជួយប្រជាជាតិខ្មែរអោយរួចផុតពីក្រញ៉ាំបិសាចរបស់យួនកុំមុយនីស្ត។ ឱកាសសំណាងប្រវតិសាស្ត្រមានន័យថា យើងរងចាំហេតុការណ៍ពិសេសកើតឡើងគឺ

-រងចាំប្រទេសមហាអំណាចឈ្លោះដណ្តើមផលប្រយោជន៍គ្នា នោះនឹងមានអ្នកមកជួយខ្មែរ,,,,,,,

-រងចាំអង្គការសហប្រជាជាតិមានអគ្គលេខាធិការដែលមិនចាប់អារម្មណ៍នឹងផលប្រយោជន៍ដែល ហ៊ុន-សែន និងយួនកុំមុយនីស្តផ្តល់ដល់ពួកគេដែលរាស្ត្រខ្មែរមើលមិនឃើញ។ ពេលមានលោកអគ្គលេខាធិការនៃអង្គការសហប្រជាជាតិល្អ គាត់នឹងដោះស្រាយជួយខ្មែរ ដោយមិនយកលេសថាសំណុំលើពិភពលោកច្រើនពេក ហើយចាប់មេភេរវករ មេឃាតករ ហ៊ុន-សែន និងយួន មកកាត់ទោស។

-រងចាំសហរដ្ឋអាមេរិកមានប្រធានាធិបតី ឈរលើគោលការណ៍ប្រជាធិបតេយ្យប្រឆាំងភេរវកម្មពិតប្រាកដមកជួយខ្មែរកំទេចអា មេឃាតករ មេភេរវករ ហ៊ុន-សែន និងមេដឹកនាំយួនដែលបញ្ជាពីក្រោយ។ ហើយបើសហរដ្ឋអាមេរិកមិនដោះស្រាយរឿងខ្មែរទេ គឺពួកគេមិនគួរយកឈ្មោះ លោក អ៊ុសត្តែ និងលោក សាដាំហូសេន មកធ្វើអាជីវកម្មនយោបាយឡើយ ព្រោះនយោបាយប្រឆាំងភេរវកម្មរបស់សហរដ្ឋអាមេរិក ក្លាយ

ជានយោបាយត្លុកល្ងោនបោកប្រាស់ពិភពលោកទៅហើយ ព្រោះអាមេភេរវករ ហ៊ុន-សែន កំពុងរស់នៅយ៉ាងសប្បាយ ឬមួយសហរដ្ឋអាមេរិកទទួលបានផលប្រយោជន៍ពីមេភេរវករ ហ៊ុន-សែន?

-រងចាំសង្គ្រាមលោកទី៣ កើតឡើង,,,,,,,,,,។

-រងចាំប្រទេសចិន និងយួនកើតមានទំនាស់នឹងគ្នា កើតចេញជាសង្គ្រាម ហើយឆ្លៀតពេលនោះ គឺ វាយរំដោះយកទឹកដីខ្មែរមកវិញ,,,,,,,,,,,,។

ការរងចាំសំណាងប្រវត្តិសាស្ត្រនេះ គឺមិនមែនរងចាំដោយអសកម្មមិនធ្វើអ្វីនោះទេ គឺពួកអ្នកជាតិនិយមខ្មែរ ពួកស្នេហាជាតិខ្មែរ វរៈជនខ្មែរ ,,,,,ជនរួមជាតិខ្មែរ ត្រូវតែបង្កើតចេញជារណសិរ្ស ចលនារំដោះជាតិ ចលនាតស៊ូផ្សេងៗជាស្រេច ធ្វើសង្គ្រាមជាបណ្តើៗ និងព្យាយាមពឹងពាក់មហាអំណាចផ្សេងៗដែលពួកគេមានសមានចិត្តចង់ជួយយើង ដោយពន្យល់ពួកគេអំពីសារៈប្រយោជន៍របស់ប្រទេសកម្ពុជា និងទីតាំងជ័យភូមិ ខាងពាណិជ្ជកម្ម និងឧស្សាហកម្ម,,,,,,,រួមទាំងធនធានរ៉ែ ធនធានធម្មជាតិដែលប្រទេសកម្ពុជា និងកម្ពុជាក្រោមមាន រហូតដល់ពួកគេចាប់អារម្មណ៏ ហើយពួកគេនឹងជួយសើរើប្រវត្តិសាស្ត្រអោយខ្មែរ។ បើសិនជាប្រជាជាតិខ្មែរគ្មានចលនាតស៊ូ គ្មានរណៈសិរ្សចលនារំដោះអ្វីទេនោះ សួរថាតើខ្មែរយើងអាចធ្វើជាម្ចាស់ការលើប្រទេសខ្លួនឯងបានឬទេ នៅពេលសំណាងប្រវត្តិសាស្ត្រមកដល់នោះ? ការកាប់បំពុងរងចាំទឹកភ្លៀងគឺជាយុទ្ធោបាយសឹកដឹមហាប្រពៃដើម្បីស្រោចស្រង់ប្រទេសខ្មែរអោយរួចផុតពីក្រញាំបិសាចយួនកំមុយនីស្ត៍ និងរដ្ឋាភិបាលអាយ៉ងយួនដែលដឹកនាំដោយអាមេភេរវករ ហ៊ុន-សែន ដែលជាមហាគ្រោះថ្នាក់ដឹមហាប្រល័យរបស់ប្រជាជាតិខ្មែរនាពេលបច្ចុប្បន្ននេះ។

១០-សន្និដ្ឋាន

ប្រទេសខ្មែរជាប្រទេសសុខសន្តិភាពសម័យអាណានិគមបានចូលត្រួតត្រាធ្វើអាណានិគម ថ្វីត្បិតតែបារាំងស្រូបយកធនធានធម្មជាតិពីខ្មែរ និងធ្វើអោយខ្មែរបាត់ឯករាជ្យ អធិបតេយ្យភាព និងសិទ្ធិសេរីភាពខ្លះក៏ដោយ ក៏ប្រទេសខ្មែរអាចរក្សាបាននៅបូរណភាពទឹកដី ផ្សព្វផ្សាយនៅអារ្យធម៌ និងភាពរុងរឿងនៃប្រវត្តិសាស្ត្រ និងទុកឱកាសអោយខ្មែរបង្កើតកូនចៅបន្តពូជពង្សបានជិតមួយសតវត្ស តែគួរអោយសា្តយ ពូជពង្សពូជសាសន៍ខ្មែរត្រូវបានយួនប្រើល្បិចសំលាប់សារជាថ្មីទៀត បន្ទាប់ពីសង្គ្រាមលោកលើកទី១ និងចាប់ពីបារាំងចាកចេញពីប្រទេសខ្មែរ គឺប្រជាជាតិខ្មែរត្រូវបានរងគ្រោះម្តងទៀតដោយសារតែយួនប្រើល្បិចបង្ករសង្គ្រាមអោយខ្មែរ ប្រើល្បិចបង្កើតសង្គ្រាមវៀតណាមសំលាប់ជនជាតិខ្មែរកម្ពុជាក្រោមអស់ជិត៤លាន គឺសំលាប់រង្គាលជាតិសាសន៍ខ្មែរស្លាប់ស្ទើរផុតពូជ ជាពិសេសគឺយួនប្រើល្បិចបង្កើតខ្មែរក្រហមសំលាប់ប្រល័យពូជសាសន៍ខ្មែរស្លាប់អស់ជាង ៣លាន បូកនឹងភ្លើងសង្គ្រាមដែលយួនបន្តអោយខ្មែរចាប់ពីយួនឈ្លានពានលេបត្របាក់ ទឹកដីខ្មែរ និងបន្តុបក្រុមចោរលួចចោរប្លន់ក្មេងពាលក្មេងអាណាថា អោយដឹកនាំរដ្ឋាភិបាលអាយ៉ងបន្តសំរេចបេកកម្មវិលាយជាតិខ្មែររបស់ក្រុងហាណូយ ។ ដូចដែលបងប្អូនជនរួមជាតិខ្មែរទាំងអស់បានជ្រាបរួចជាស្រេចហើយថា ចាប់ពីលោក ហូជីមិញ នាំលិទ្ធិកុំមុយនិស្តិ៍ចូលស្រុកខ្មែរ និងបង្កើតបក្សប្រជាជនបដិវត្តន៍កម្ពុជានៅ ខែសីហា ឆ្នាំ១៩៥១ និងត្រូវបានចាត់តាំង លោកស៊ឹង ង៉ុកមិញ ហៅអាចារមៀន អោយធ្វើជាមេដឹកនាំ (Khmer People's Revolutionary Party (KPRP) in August 1951 led by Son Ngoc Minh, http://en.wikipedia.org/wiki/Son_Ngoc_Minh) ទន្ទឹមគ្នានោះដែរ អារ្យធម៌កុំមុយនិស្ត៍ វប្បធម៌បាញ់បោះកាប់ចាក់ ប្រព្រៃណីលួចឆក់ប្លន់សំលាប់ ទំលាប់កុហក់បន្លំឆបោក និងវប្បធម៌ម៉ាហ្វីយ៉ារបស់បញ្ចឹមប្រទេសស្រីស្រាល្បែងគ្រឿងញៀនរកស៊ីខុសច្បាប់ដូចជាជួញដូរមនុស្ស ជួញដូរគ្រឿងញៀន ជួញដូរអាវុធ និងទំនិញខុសច្បាប់ ការចងការប្រាក់អាករហុតឈាម,.,.,., ។ល ។ និង ។ល ។ត្រូវបានយួនយកមកចាក់បញ្ចូលនៅក្នុងសម្លរវប្បធម៌ខ្មែរជាបន្តបន្ទាប់ដើម្បីអោយជាតិសាសន៍ខ្មែរវង្វេងវីវក់ ងងឹតងងុលចាក់ភ្នែកមិនយល់ក្នុងភពអន្ធកាលរបស់ចង្កូមបិសាចយួន ធ្វើប្រជាជាតិខ្មែរជួបតែឈាមនរក កាប់សំលាប់ លួចឆក់ប្លន់ជីវិតភ្នែកស្រស់ ព្នសួរតែសំរែកអយុត្តិធម៌សព្វទីកន្លែង ឃើញមេឃគ្មានទ្វារ ដីគ្មានផ្លូវ អមដោយជ្រោះមរណៈរបស់យួនដ៏មហាសែនជ្រៅរងចាំលេបត្របាក់ជីវិតប្រជារាស្ត្រខ្មែរគ្រប់ពេលវេលា ។ រាស្ត្រខ្មែរជួបតែទុក្ខសោកទឹកភ្នែកឥតល្ហែ រកអ្វីនិយាយមិនចេញ ។ ឃាតករហ៊ុនសែនដែលមានយួននៅពីក្រោយ បែរជាគ្មាន

អ្នកកាត់ទោស។ ប្រទេសមហាអំណាចមានសហរដ្ឋអាមេរិកជាមេក្លោងដេកលង់លក់ បណ្តោយអោយជីវិតរបស់ប្រជារាស្ត្រខ្មែរស្លាប់ជាបន្តបន្ទាប់ឥតដាច់ អង្គការសហប្រជាជាតិស្រវឹងប៉ោឡៃ មិនត្រឹមតែមិនកាត់ទោសឃាតករ មេភេរវករ ហ៊ុនសែន ប៉ុណ្ណោះទេ ប៉ុន្តែបែរជារួមគំនិតឃុបឃិតជាមួយអាមេភេរវករ ហ៊ុនសែន បង្កើតតុលាការសាលាក្តីខ្មែរក្រហមដើម្បីកាត់ទោសពួកមេដឹកនាំជាន់ខ្ពស់ខ្មែរក្រហម ដោយសារតែពួកគេបានបង្កើតតុលាការសាលាក្តីខ្មែរក្រហមនៅលើទឹកដីមច្ចុរាជយួនដែលមាន ហ៊ុនសែន ជាអាយ៉ងគ្រប់គ្រងកាន់កាប់ចំណែកសហគមន៍អន្តរជាតិចាក់លុយជំនួយអោយរដ្ឋាភិបាលភេរវករ ហ៊ុន-សែន ទាំងអគតិ ដើម្បីប្តូរទៅនឹងផលប្រយោជន៍ជំនួញវិនិយោគទុន ផលប្រយោជន៍ទទួលបានធនធានធម្មជាតិខ្មែរ និងផលប្រយោជន៍ផ្សព្វផ្សាយសាសនាវប្បធម៌របស់ពួកគេ។ **ប៉ុន្តែលុយជំនួយបរទេស លុយកំចីបរទេសដែលសហគមន៍អន្តរជាតិចាក់គរបង្ហូរចូលមកស្រុកខ្មែរនោះគឺ មិនបានដល់ដៃប្រជារាស្ត្រខ្មែរទេ ផ្ទុយទៅវិញលុយជំនួយបរទេស លុយកំចីបរទេស (លុយចំណូលថវិការជាតិខ្មែរ លុយលក់ធនធានធម្មជាតិខ្មែរ លុយរបរម៉ាហ្វីយ៉ារបស់រដ្ឋាភិបាលអាយ៉ងយួន) បែរយកមកបង្កើនកំលាំងឃាតករ ពង្រីកខ្សែបណ្តាញអង្គការចាត់តាំងភេរវកម្មសំងាត់ កងកំលាំងភេរវករនិងកងកំលាំងឧក្រិដ្ឋជនសំងាត់របស់ អា ហ៊ុន-សែន និងគណៈបក្សប្រជាជនអោយកាន់តែខ្លាំងក្លាលើសមុនថែមទៀត ដើម្បីសំលាប់ជាតិខ្មែរអោយបានលឿនជាងមុន,,,,,។** ចុងបញ្ចប់ឃើញតែប្រជាជនខ្មែរក្រអត់បាយ ជួបតែក្តីក្តៅក្រហាយ បាត់ដីធ្លី បាត់ទីជំរក ជាប់គុក ស្លាប់ជាបន្តបន្ទាប់ឥតដាច់ ជួបតែសោកនាដកម្មដ៏សែនឈឺចាប់ ហើយបែរជាឃើញពួកមេដឹកនាំរដ្ឋាភិបាលអាយ៉ងយួនក្លាយទៅជាឧកញ៉ាមហាសេដ្ឋីគ្រប់ៗគ្នា និងឃើញសេដ្ឋកិច្ចយួនអភិវឌ្ឍន៍យ៉ាងឆាប់រហ័ស គឺមានន័យថា ***រដ្ឋាភិបាលអាយ៉ងយួនដែលដឹកនាំដោយអាមេភេរវក ហ៊ុន-សែន គឺគ្រាន់តែជាបំពង់ទុយោនាំលុយជំនួយបរទេស លុយកំចីបរទេស លុយចំណូលជាតិខ្មែរ លុយលក់ធនធានធម្មជាតិខ្មែរ លុយរបរម៉ាហ្វីយ៉ា បង្ហូរចូលទៅកសាងប្រទេសយួន អភិវឌ្ឍន៍សេដ្ឋកិច្ចយួន និងចិញ្ចឹមជនជាតិយួនអោយសំបូរសប្បាយ ធ្វើជាម្ចាស់ ជាចៅកែលើទឹកដីខ្មែរ ហើយ យកជនជាតិខ្មែរដែលជាម្ចាស់ស្រុកធ្វើជាទាសករ បំរើជនជាតិយួន និងជនជាតិចិនតែប៉ុណ្ណោះ***។

កំណត់ហេតុឯកសារ (Notes):

-តាមប្រភព ((Source^{A3}))នៅខែធ្នូ ឆ្នាំ ២០០៦ លោក ធូ-ដារ៉ា (CFF) លោកចាន់-វ៉ៃន (CFF) ហើយនិង ខ្ញុំ បានជួបជាមួយលោក កែន-ចំរើន (រហ័ស្សនាម កែន-ដារីត អតីតជាអនុប្រធានកងពលអ៊ី៧០ E-70 និងជាប្រធានអង្គការឧក្រិដ្ឋជនសំងាត់ អេស,អូ,វ៉ាយ) នៅតូបកាហ្វេគ្មានតំបូលគ្មានជញ្ជាំង លាទា កណ្តាលវាលស្មៅ មានតែកូនតុជ័រ និងកូនកៅអ៊ីជ័រតូចៗសំរាប់អង្គុយ នៅទីធ្លាមុខអាគារ(A)នៃគុកព្រៃស លោក កែន-ចំរើន បានមានប្រសាសន៏ថា អ្វីៗគ្រប់យ៉ាងគឺសុទ្ធតែជារឿងឆាកល្ខោន គណះបក្សប្រជាជន គឺជាអ្នកសំរេចឆាកល្ខោន បង្កើតឆាកល្ខោនគ្រប់យ៉ាង ដោយមានជំនួយពីថ្នាក់លើ ចំណែកអ្នករងគ្រោះគឺ ជាប្រជាជនខ្មែរ និងអ្នកប្រព្រឹត្តិ (ទំលាប់គណះបក្សប្រជាជនតែងតែប្រើមនុស្សហើយសំលាប់បំបិទមាត់ ឬ ដាក់គុកគំរៀមកំហែងផ្សេងៗដើម្បីលុបដានភស្តុតាង)។ លោក កែន-ចំរើន បានបន្ថែមទៀតថា គាត់គឺជា អ្នកដឹកនាំក្រុម អេស,អូ,វ៉ាយ បង្ក្រាបបាតុកម្មជនពួកប្រឆាំងក្បាលរឹង និង ដឹកនាំកូនចៅគាត់បង្ក្រាប និង សំលាប់ពួកបាក់គី របស់លោក ហុក-ឡង់ឌី ដោយបិទផ្លាកពួកគេថាជា ចោរ ជាយួនសេរី។ លោក កែន-ចំរើន បានបញ្ជាក់ទៀតថា រូបលោក ត្រូវបានក្រុងហាណូយបញ្ជូនគាត់ទៅហ្វឹកហាត់វិជ្ជាដាកកុង និង និនចារ នៅក្រុងហាណូយប្រទេសវៀតណាមចាប់តាំងពីគាត់មានអាយុ ១៤ ឆ្នាំ ហើយជំនាញរបស់គាត់នៅក្នុងការ សំលាប់មនុស្សដោយប្តូររូបភាពទៅតាមស្ថានការណ៏។

-តាមប្រភព (Source^{A4}) ***A4:** In January17,2007, I've interviewed with Mr.Mom Met in Room17 of Block A in Prey Soa prison. Mr.Mom Met said that he was the ex-black shirt bodyguard of Mr.Hun Sen, Mr.Hun Sen called Black Shirt Organization as The Special Suicide Unit group. He added that "Miss.Toch Sun Nich was killed by Mr.Damrey who is a direct bodyguard of Mr.Hun To (Hun Sen's nephew), Mr.Hun To ordered Mr.Damrey shoot Miss.Toch Sun Nich. Bodyguards do everything of such as terrorize, kill, kidnap, rob...in the civil clothes and Mr.Hun Sen's underground house is a secret activities making for killing bodyguard and armed forces officers. Even though armed forces of Khan(district) need to interfere, they can't because the superior leaders threatened that "you sleep security in you house, don't, you need to be problem". Mr.Mom Met continued that "Mr.Hun Sen do everything and all the things", He was a black shirt bodyguard of Mr.Hun Sen, has got the identity cards of police, soldier and police-military identity card. Inspectors do activities earning money for feeding the CPP party and every members must pay to the superior leader $150 per month including their salary. He added that in time of crime, rob, kill, kidnap, assassinate, terrorize are no problem because every black shirt bodyguard always has a light blue identity card is similar two finger, one side is the picture of Hun Sen and another is a picture of him, using in the emergency time when they was stopped by local authority, they only show this small light blue identity card is O.K and local authority armed forces stop catching or detaining.

-តាមប្រភព (Source^{A5}) ***A-5**: Mr.Mom Met said that "Arkingkong(brother number one) was killed by Mr.Heng Pov as well as killing Mr.Arasmach(a famous kidnapper and black shirt bodyguard of.Hun Sen) for preventing them from competing the tasks. When the problem happened in mission of crime and was caught by local authorith, the bodyguard unit and superior leaders armed forces come to omit the evidence or killing them/criminals for only closing all the things".Group of Ascot and tanks practiced activities in robbing, kidnapping and illegal drug trafficking as well as played the roles as spies the other superior leader such as Mr.Chea Sim, Norodom Ranaridth...etc. After finishing all the crimesm, they run to Hun Sen house through the back gate. Mr.Hun Sen house has digging ditches around the house with electricity at night and machine trap. Mr.Kov Samoth's wife(cousin of Hun Sen) asked Mr.Hun Sen that why you kill my husband? Hun Sen answered "you nedd to die?"

-តាមប្រភព (Source^{A5}) នៅថ្ងៃទី ១៧ ខែមករា ឆ្នាំ ២០០៧ នៅបន្ទប់លេខ ១៧ នាអាគារអា A នៃគុកព្រៃស ខ្ញុំបានពិភាក្សាគ្នាជាមួយលោក ហេង-សុវណ្ណារិទ្ធ (ជាចោរចាប់ជំរិត និងជាឃាតករ និងជាកូនចៅម្នាក់របស់លោក ហ៊ុន-ពៅ ផងដែរនោះ) បាននិយាយប្រាប់ខ្ញុំថា គាត់បានធ្លាប់ចូលរួមប្លន់ហាងមាសហាងដូរលុយ,,,,,ជាមួយលោក ហ៊ុន-ពៅ (ជាកូនរបស់ ហ៊ុន-ណារី និងក្មួយរបស់ ហ៊ុន-សែន) មានពេលខ្លះ ហ៊ុន-ពៅ បានប្លន់បីកន្លែងក្នុងមួយថ្ងៃក៏មាន សូម្បីតែហាងប្តូរប្រាក់លី-ហ៊្សួរ នៅជិតផ្សារអូឬស្សី ក៏ហ៊ុន-ពៅ ជាអ្នកប្លន់ដែរ ហើយ ហ៊ុន-ពៅ នេះគឺជាអ្នកនៅពីក្រោយឆាកសកម្មភាពក្មេងស្ទាវប្លន់រំដោះអ្នកទោសចេញពីតុលាការក្រុងភ្នំពេញ ហើយបានបញ្ជាអោយកងកំលាំងប្រដាប់អាវុធរបស់រាជរដ្ឋាភិបាលបាញ់សំលាប់បំបិទមាត់ស្ទើរតែទាំងអស់ ទុកតែអ្នកដែលមិនដឹងថា ហ៊ុន-ពៅ ជាអ្នកបញ្ជាអោយប្លន់តែប៉ុណ្ណោះក្រោយមកខ្លាចបែករឿងសំងាត់ ហ៊ុន-ណារី បានបញ្ជូន ហ៊ុន-ពៅ ទៅកាន់ប្រទេសភូមា មួយរយៈ។

-តាមប្រភព (Source^{A6})នៅខែកញ្ញា ឆ្នាំ ២០០៧្ស នៅបន្ទប់១២ អាគារអា A នៅក្នុងគុកព្រៃស លោក សុខ ធី ហៅ បូ កាប់ឆៅបាននិយាយថាគាត់គឺជាមនុស្សជំនិតរបស់លោក កែន-ចំរើន គាត់តែងតែការពារ លោក កែន-ចំរើន និងទទួលបញ្ជាពីលោកកែន-ចំរើន នៅក្នុងការប្រមូលមេដឹកនាំក្រុមបងតូចបងធំនៅក្នុងអង្គការ អេស,អូ,វ៉ាយ អោយកែណ្ឌមនុស្សទៅធ្វើបាតុកម្មដើម្បីបង្រ្កាបនិងសំលាប់ពួកបាតុកររបស់គណះបក្សប្រឆាំង និងបាតុកម្មរបស់ប្រជាជនស្លូតត្រង់។

-តាមប្រភព (Source$^{A6\ and\ A7}$) ***A-6 , A-7** : In september22,2007, in Room12 of Block A in Prey Soa prison, Mr.Sok Thy called Bo Kab Chao talked to me that he is closed fellow/colleage of Mr.Ken Chamroeun, he always defend Mr.Ken Chamroeun and practiced his order by collecting the leaders brother number one of S.O.Y and told them mobilize their followers and members for making civil demonstration to suppress innocent people demonstration. Suppressing the demonstration by demonstration, they devide 3 strategem lines:

-first line: S.O.Y members have cleaver, ax, stick, baton, stone and knife.

-second line: S.O.Y members have same to the first line and short gun.

-third line: S.O.Y members have same to first and second line but more kind of short gun and Ak, M-16, handgrenate, most of them are bodyguard, soldier, police and P.M with civil clothes and got the walkie-talkie(radio phone).

S.O.Y was created before second mandate election after coup d'etat in 1997. In the time of suppressing innocent people demonstration, S.O.Y members cut, hit, kill and shoot people as well as rob and steal the motorbikes, pick-pocket, kidnap the demonstrator or people outside the scence, then, CPP allow them earning money from one week or one month with punishment of Government or court, through steal, pick-pocket, rob, kill, kidnap as well as money killing and illegal drug and human trafficking. Furthermore, CPP supported each S.O.Y member 20000Riels per day including rice, cigarette, yama, illegal drug, wine and other things per day.

-ប្រភព (Source$^{A8\ and\ A9}$) ***A-8 , A-9** : February 4, 2007 in Room 17 of Block A, Mr.Sok Thy (called Bo Kab Chao) said "Mr.Ken Chamroeun and his wife(Mrs.Pov) is the bigest leader of Brother number one and gangsters groups throughout of the country(in Phnom Penh today left only more than 20 groups) in the suppressing innocent people demonstration by S.O.Y demonstrators. The leaders of small group has rewarded $100 U.S per day and members can rob, steal without punishment. The lowest of S.O.Y members, one person get 20000 Riels per day. There are more than 60 brother number one groups in Phnom Penh in 1998.

-តាមប្រភព (Source$^{B4\ and\ B5}$) នៅយប់ម៉ោង ១២ នាថ្ងៃទី ១៦ ខែវិច្ឆិការ ឆ្នាំ ២០០៧ នៅបន្ទប់លេខ១២ នាអាគារសេ C ក្នុងគុកព្រៃស ខ្ញុំបានផឹកតែពិភាក្សាគ្នាជាមួយលោក ជា-ជុំ អតីតជាថៅកែហាងលក់ទំនិញនៅផ្លូវសុកហុក រាជធានីភ្នំពេញ បាននិយាយប្រាប់ខ្ញុំថា លោក ថេង-ប៊ុនម៉ា បាននាំគ្រឿងញៀនហេរ៉ូអ៊ីន ចំនួន ៥៣ កុងទីនឺរ ទំងន់ ៦៧៥០ គីឡូក្រាម ទៅកាន់ប្រទេសដាណើម៉ាក បន្ទាប់ពីរដ្ឋប្រហារ ៥-៦ ខែកក្កដា ឆ្នាំ ១៩៩៧ ហើយរដ្ឋាភិបាលដាណើម៉ាកបានចាប់ និងរឹបអូសយកថ្នាំហេរ៉ូអ៊ីន ទាំងអស់នេះ នៅពេលនោះ ហ៊ុន-សែន បានខឹងលោក ថេង-ប៊ុនម៉ា យ៉ាងខ្លាំង ហើយតំរូវអោយលោក ថេង-ប៊ុនម៉ា សង

មាសសុទ្ធចំនួន ៥ តោនមកអោយ ហ៊ុន-សែន វិញ ប៉ុន្តែលោក ថេង-ប៊ុនម៉ា បានទិញមាសសុទ្ធពីទីក្រុងហុងកុង បានតែចំនួន ១ តោន យកអោយ ហ៊ុន-សែន។ ហ៊ុន-សែន បានរឹបអូសយកសណ្ឋាគារប្រណិតថ្នាក់ផ្កាយ៥ ឈ្មោះ អ៊ីនធឺកុងទីណង់តាល់របស់លោក ថេង-ប៊ុនម៉ា នៅទីក្រុងភ្នំពេញ the luxury hotel "Intercontinental" in Phnom Penh ហើយត្រូវបានដាក់បំរាមមិនអោយ លោក ថេង-ប៊ុនម៉ា ចូលជួប។

-តាមប្រភព (Source^{C1}) អ៊ី រ៉ៃ ដែលជាជាងកាត់ដេរខោអាវអោយប្រពន្ធលោក ហុក-ឡុងឌី។ ប្រពន្ធរបស់លោក ហុក-ឡុងឌី ឈ្មោះ ម៉ែន ចន្ធី ដែលជាមិត្តចាស់របស់អ៊ីរ៉ៃ កាលពីជំនាន់មុន បានចេញចូលផ្ទះលោក ហុកឡុងឌី បានអោយដឹងថា ចាប់ពីពាក់កណ្តាលខែរហូតដល់ចុងខែ គាត់បានឃើញពួកគេយកលុយមកទាំងបាវៗមកចាក់គរក្នុងបន្ទប់ លោក ហុកឡុងឌី ហើយប្រពន្ធកូនរបស់គាត់មិនដែលទៅ រវីរវល់នឹងការរាប់លុយនោះទេ ពួកគេគ្រាន់តែចាត់អ្នកបំរើបីបួននាក់ចូលបន្ទប់រាប់លុយនោះអោយដឹង ចំនួន និងរៀបលុយអោយមានរបៀបរៀបរយដុំតាមដុំ វាយតាមវាយ រៀលតាមរៀល ដុលាតាមដុលា..,ហើយពេលចេញវិញត្រូវ បានឆែកយ៉ាង តឹងរឹង។

- តាមប្រភព (Source^{C2}) ឈ្មោះ កែន-ចំរើន ដែលជាប្រធាន អង្គការឧក្រិដ្ឋជនបែបថ្មីដែលហៅថា អង្គការ អេស អូ វ៉ាយ (S.O.Y)មាន ន័យថាអង្គការយុវជនពិសេស (Special Organization of Youths) បានមានប្រសាសន៍នៅខែមករា ឆ្នាំ ២00៧ នៅអាគារអា A នៃគុកព្រៃសថា អ្វីៗសព្វ

យ៉ាងគឺសុទ្ធតែជាឆាកល្ខោន គណះបក្សប្រជាជនជាអ្នកសំរេចឆាកល្ខោន បង្កើតឆាកល្ខោនគ្រប់យ៉ាងដោយសុទ្ធតែមានជំនួយពីថ្នាក់លើ ឯអ្នករងគ្រោះគឺប្រជារាស្ត្រខ្មែរ និងអ្នកប្រព្រឹត្ត។ លោកកែន-ចំរើន បានបញ្ជាក់ថា គាត់ជាអ្នកបង្រ្កាបពួកបាក់គីរបស់លោក ហុក-ឡុងឌី ។ គាត់បានប្រាប់ថាអាមិន និងអា ថាច់-ចាន់ ជាមនុស្សចុងក្រោយរបស់ពួកបាក់គី ពួកវាមានសំណាងណាស់ដែលបានមកចូលគុកព្រៃស ពួកវារស់មិនបានយូរទេ គ្រាន់តែរស់បណ្តោះអាសន្នតែប៉ុណ្ណោះ ព្រោះអ៊ីពួកវាគ្រាន់តែជាឧបករណ៏នៅ ក្នុង

ឆាកល្ខោន។ គាត់បាននិយាយពីលោក លី-រ៉ាស៊ី ដែលធ្លាប់បានចាប់គាត់ ចងមុខគាត់ ហើយដឹកគាត់ទៅកាន់ជ្រោះពិចនិល ប៉ុន្តែគាត់ក៏គំរៀមបកទៅកាន់លោក លី-រ៉ាស៊ី ថា"ជ្រោះពិចនិលគឺមិនមែនសំរាប់អញទេ គឺសំរាប់តែពួកអាហ្វែងប៉ុណ្ណោះ" បន្ទាប់ទូរសព្ទ័របស់ថ្នាក់លើបានតេមក លី-រ៉ាស៊ី និងបញ្ជាអោយដោះលែងគាត់ភ្លាម ស្រាប់តែ លី-រ៉ាស៊ី ដោះលែងដោយមិននិយាយអ្វីទាំងអស់។ លោក កែន-ចំរើន បានបញ្ជាក់បន្ថែមទៀតថា "នៅក្នុងខ្សែបណ្តាញរបស់គាត់ សុទ្ធតែមានម៉ូសំងាត់សំគាល់ពិសេស បើអ្នកណាមួយនៅក្នុងចំណោមគ្នីគ្នាគាត់មាន គ្រោះអាសន្ន ឬគ្រោះថ្នាក់អ្វីមួយ គ្រាន់តែចុចទូរសព្ទ័សញ្ញាពិសេសតែមួយនោះ បណ្តាញទូរស័ព្ទនឹងអោយគ្រប់គ្នីគ្នាគាត់ដែលពាក់ពន្ធ័នឹងដឹងទាំងអស់ ហើយនឹងត្រៀម លក្ខណៈសំរាប់ប្រឈម ទៅនឹងហេតុការណ៍នោះ។

-តាមប្រភព (Source[D1]) http://ki-media.blogspot.com/2007/06/cpp-tycoon-senator-mong-reththys-shady.html

-តាមប្រភព (Source[D2]) http://editorials.cambodia.org/2006/09/statement-of-heng-peov.html

-ប្រភព (Source[D3]): http://www.ask.com/wiki/Drugs_in_Cambodia
http://en.wikipedia.org/wiki/Drugs_in_Cambodia

-ប្រភពបទសម្ភាសរបស់លោក ថេងប៊ុនម៉ាផ្តល់លុយជាង ១ លាន អោយហ៊ុន-សែន នៅក្នុងចំណាងជើង
Cambodia: MAFIA STATE AND DRUG LORD [EN&KH]

http://www.khmerlife.com/forum/Thread.aspx?threadID=20791

http://www.youtube.com/watch?v=jVFQQRWnKP0&feature=player_embedded

-ប្រភព (Source[D5]) : S.O.Y criminal organization of CPP was used as a pretext for being the civil demonstration anti-Sam Rainsy party

http://www.youtube.com/watch?v=9t7AYmx3saM&NR=1

-ប្រភព (Source^{D7}) http://www.2bangkok.com/burning.shtml

-ប្រភព (Source^{D8}) http://news.bbc.co.uk/2/hi/asia-pacific/2709261.stm

-ឃាតកម្មឆក់ខ្សែភ្លើងនៅកោះពេជ្រសំលាប់ពួកក្រុមបងតូចបងធំនិងពួកអង្គការឧក្រិដ្ឋជនសំងាត់អេសអូវ៉ាយ

http://ki-media.blogspot.com/2010/11/cambodia-in-day-of-mourning.html

http://www.cchrcambodia.org/admin/media/report/report/english/CCHR%20Report%20-%20The%20Koh%20Pich%20Tragedy.%20One%20Year%20on,%20Questions%20Remain%20(ENG).pdf

http://www.theaustralian.com.au/news/world/cambodian-bridge-victims-died-from-electric-shocks/story-e6frg6so-1225960410939

http://www.theaustralian.com.au/news/world/cambodian-bridge-victims-died-from-electric-shocks/story-e6frg6so-1225960410939

http://59.77.27.55/Article/ShowArticle.asp?ArticleID=3075

Numerous survivors of the stampede say they received shocks from the wiring of lights lining the bridge.

http://srilankanewsweb.com/wiki-Phnom_Penh_stampede

These claims were backed up by one of the doctors treating patients, who said that electrocution and suffocation were the primary causes of death among the casualties, though the government disputed the claims of electric shock

http://mouthtosource.org/rivers/blog/2010/11/

http://www.camboguide.com/country-profile/latest-news/7760-cambodian-police-completely-incompetent-idiots

Steve Finch,**The bridge was packed with people, and police fired the water cannon in an effort to get them to move**, he said."**That just caused complete and utter panic**," he told CNN in a telephone interview.He said a number of people lost consciousness and fell into the water; some may have died by electric shock, he said.

http://healthcare.reachinformation.com.cws8.my-hosting-panel.com/Phnom%20Penh%20stampede.aspx

one of the doctors treating patients, who said that electrocution and suffocation were the primary causes of death among the casualties,

http://wpedia.goo.ne.jp/enwiki/Phnom_Penh_stampede

These claims were backed up by one of the doctors treating patients, who said that electrocution and suffocation were the primary causes of death among the casualties

http://www.thearyseng.com/columnist/32-theary-sengs-blog/234-a-national-tragedy-deepest-condolences

The bridge was packed with people, and police fired the water cannon in an effort to get them to move, he said. "That just caused complete and utter panic," he told CNN in a telephone interview. He said a number of people lost consciousness and fell into the water; some may have died by electric shock, he said. But a doctor who declined to be identified publicly said the main cause of death was suffocation and electric shock. Police were among the dead, he said.

http://www.humanrights.asia/news/ahrc-news/AHRC-ART-126-2010

Eyewitness reports state that the military used water cannons on the crowd after the stampede began, with the effect of causing electric shocks when the water intersected with the electric wiring on the bridge. In addition to death by crushing, suffocation, and drowning, there were multiple deaths due to electricity. The instances of electrocution must have stemmed from either the electric wiring on the bridge or military intervention. In either case, the government must investigate and make restitution.

http://www.youtube.com/watch?v=coLolWfMFsQ

http://hengpov.wordpress.com/

http://www.youtube.com/watch?v=DmDPWrMCn48

http://www.youtube.com/watch?v=DmDPWrMCn48&feature=related

http://doc-video.cambodia.org/2011/03/grenade-attack-event-on-march-30-1997.html

http://www.youtube.com/watch?v=rovjo_T328E

http://www.youtube.com/watch?v=wzBWG3Uj4JM

http://www.garella.com/rich/grenehrl.htm

http://www.garella.com/rich/grenpost.htm

http://il.youtube.com/watch?v=opfPLoKms_U

http://www.youtube.com/watch?v=wzBWG3Uj4JM&feature=player_embedded

http://www.youtube.com/watch?v=opfPLoKms_U&NR=1

http://ki-media.blogspot.com/2010/10/30-march-1997-grenade-attack.html

http://editorials.cambodia.org/2008/03/cambodia-infamous-grenade-attack-still.html

http://www.hrw.org/news/2009/01/21/vietnam-halt-abuses-ethnic-khmer-mekong-delta

http://vi-media.blogspot.com/2010/01/hun-xens-cops-hunting-khmer-krom-monks.html

http://ki-media.blogspot.com/2007/06/cpp-tycoon-senator-mong-reththys-shady.html

http://ki-media.blogspot.com/2006/08/hun-sens-dirty-jobs-heng-pov-reveals.html

http://www.hrw.org/news/2009/01/21/vietnam-halt-abuses-ethnic-khmer-mekong-delta

http://vi-media.blogspot.com/2010/01/hun-xens-cops-hunting-khmer-krom-monks.html

http://ki-media.blogspot.com/2006/08/transcript-and-original-statement-of.html

http://ki-media.blogspot.com/2010/10/30-march-1997-grenade-attack.html

http://www.youtube.com/watch?v=_IH9Zh24EXw

http://www.hrw.org/news/2007/12/20/cambodia-ensure-safety-buddhist-monks

http://www.youtube.com/watch?v=utAyYQBObLw&feature=related

http://editorials.cambodia.org/2008/03/cambodia-infamous-grenade-attack-still.html

http://www.globalpost.com/dispatch/asia/091218/us-policy-cambodia

http://www.youtube.com/watch?v=DfIjrBdcHMI&lr=1&user=RFAKhmerVideo

http://video.search.yahoo.com/search/video?p=khmer+land+protest

http://www.youtube.com/watch?v=qGBPtccFE6w&feature=plcp&context=C318056eUDOEgsToPDskJZEJSavjMgI9mHov1oqEXq

http://somleng.com/topic/lao-meng-khin/
http://www.youtube.com/watch?v=gbAgC8FjTWk http://vodpod.com/watch/6791723-cambodian-police-beat-arrest-women-and-children-in-land-protest
http://www.rfa.org/khmer/indepth/7_january-01072012004742.html

http://www.rfa.org/khmer/indepth/7_january-01072012004742.html

http://www.youtube.com/watch?v=DfIjrBdcHMI&lr=1&user=RFAKhmerVideo

http://www.voanews.com/khmer/news/social-issues/cambodia-borey-keila-evictees-protest-phnom-penh-137012588.html

http://www.rfa.org/khmer/indepth/30boreykeila_residents_arrested-01112012055115.html

http://www.youtube.com/watch?v=yXDLhPXpFxM&feature=plcp&context=C3018948UDOEgsToPDskLkMUxTF-hm2WjziihNsq-U

http://www.youtube.com/watch?v=_IH9Zh24EXw
http://www.youtube.com/watch?v=lbKF3sEdXGk&feature=plcp&context=C3ba3b45UDOEgsToPDskKcuoOC95iroVrMgy2SDhO6
http://editorials.cambodia.org/2008/03/cambodia-infamous-grenade-attack-still.html
http://editorials.cambodia.org/2008/03/cambodia-infamous-grenade-attack-still.html

http://articles.cnn.com/1997-03-31/world/9703_31_briefs_cambodia_1_grenade-attack-sam-rainsy-phnom-penh?_s=PM:WORLD

http://peacecorpsonline.org/messages/messages/467/2042320.html
http://editorials.cambodia.org/2006/02/seeing-through-hun-sen.html

http://www.sophanseng.info/cambodia/brief-history-of-vietnamese-expansionism-vis-a-vis-cambodia/
http://www.country-data.com/cgi-bin/query/r-2226.html
http://domnengkhmer.blogspot.com/2011/03/re-18-march-1970-destruction-of.html

http://www.topix.com/forum/city/honolulu-hi/T3D52JB406E7GO024

http://books.google.co.th/books?id=tW_eEVbVxpEC&pg=PA794&lpg=PA794&dq=General-Van+Tien+Dung+assault+Cambodia&source=bl&ots=pwikCj0pb8&sig=oUoFyxUyx8qI1A2oSkb22wtkRCM&hl=en&sa=X&ei=cVn8ToSgFMzIrQfOoNnvDw&ved=0CEMQ6AEwBw#v=onepage&q=General-Van%20Tien%20Dung%20assault%20Cambodia&f=false

http://www.upi.com/Top_News/Special/2010/09/24/Cambodian-politician-gets-prison-sentence/UPI-55031285325040/

http://ki-media.blogspot.com/2010/09/key-dates-sam-rainsy-saga.html

http://news.bbc.co.uk/2/hi/asia-pacific/4552054.stm

http://www.youtube.com/watch?v=4bgQjL38TOs&feature=plcp&context=C38fafc0UDOEgsToPDskLPM_e3PJ1GRcggvXZjUaDK

http://www.cfcambodge.org/Doc/Dec131005A.pdf

http://books.google.co.th/books?id=BZPgB2CZOl8C&pg=PA167&lpg=PA167&dq=Cambodia-Vietnam+treaty+in+1979&source=bl&ots=WtGnV5jIDI&sig=7uTcuJqxdL0JANk6dsTQCE2QwjU&hl=en&sa=X&ei=eeP7TqrTI8bsrAftub10&ved=0CDMQ6AEwAw#v=onepage&q=Cambodia-Vietnam%20treaty%20in%201979&f=false

http://www.khmerinstitute.org/articles/boraletterII.htm

http://www.khmerinstitute.org/articles/art09.html

http://www.dur.ac.uk/resources/ibru/publications/full/bsb5-2_amer.pdf

http://www.cfcambodge.org/Doc/Dec131005A.pdf

http://sokheounpang.wordpress.com/2009/11/21/cambodia-does-lose-land-to-vietnam-the-twisted-traitorous-svar-kim-hong/

https://www.dur.ac.uk/resources/ibru/publications/full/bsb5-2_amer.pdf

http://www.scribd.com/doc/18661239/Border-Conflicts-Between-Cambodia-and-Vietnam

http://www.khmerinstitute.org/docs/Doc%20Notes%20on%20Cambodia%20Boundary%20Maps%20Nov%202005.pdf

http://sokheounpang.files.wordpress.com/2009/11/doc-notes-on-cambodia-boundary-maps-nov-2005.pdf http://www.youtube.com/watch?v=v9p_ILKEdjY&feature=related

http://www.youtube.com/watch?v=DfIjrBdcHMI&feature=related

http://www.youtube.com/watch?v=AQsha2tGm5I&feature=related

http://www.youtube.com/watch?v=qGBPtccFE6w&feature=related

http://khmerization.blogspot.com/2012/01/savagery-and-violence-by-phnom-penh.html

http://www.hrw.org/news/2007/12/20/cambodia-ensure-safety-buddhist-monks

http://www.youtube.com/watch?v=_IH9Zh24EXw

http://www.youtube.com/watch?v=utAyYQBObLw&feature=related

http://www.youtube.com/watch?v=1aIlFeLJCkk&feature=related

(Source^{Special})Hun Sen's Ciminals

1-Took five power in hand (legislative power, executive power, judicial power, mafia power and mass media power)

2-Having five economic sectors (foreign aids, foreign loans, national tax, selling national natural resources, and dark society/brother number one incoming)

3-Foreign Ambitions (swallow territory, need natural resources, investment, self-interest)

4-weaken and de-efficiency of international law

Special Mass Media Power-Spy Surveillance devices

Spy Picture	Spy bugs tools, liquid and cameras Video Websites
	http://www.youtube.com/watch?v=-LOBSje-3x8

Russian Spies	http://www.youtube.com/watch?v=kgW__b7_Me8
	http://www.3rdee.com/View/NewsView.aspx?id=55eeefcd-777c-4664-9d8c-b60cfdcc39c2
	http://www.youtube.com/watch?v=NjUTzGaWvoM&feature=related
	http://www.wonderhowto.com/wonderment/shh-cyborg-spy-beetles-released-by-darpa-0113484/
	http://www.youtube.com/watch?v=7S-svhBXs1A&feature=related http://www.youtube.com/watch?v=7S-svhBXs1A
	http://www.spybase.com/Default.asp
	http://www.3rdee.com/View/NewsList.aspx?p=2&c=products
	http://chinagrabber.com/1-3m-pixels-necklace-dvr-camcorder---2gb-necklace-spy-hidden-camera---spy-c827.aspx http://www.onsources.com/products/Luxury-Golden-Pinhole-Spy-Camera-HD-Table-Clock-DVR.html
	http://www.3rdee.com/View/NewsList.aspx?p=2&c=products
	http://www.youtube.com/watch?v=hX72Nqy0q4o&NR=1 http://www.youtube.com/watch?v=F0Nm_d4LwIM
http://www.youtube.com/watch?v=HCRqNPL_yYg http://www.youtube.com/watch?v=zSntf7QS_uE&NR=1 http://www.youtube.com/watch?v=W-JxhhMBQh4&feature=related http://www2.wkrg.com/news/2008/nov/24/bug_spy_us_develops_tiny_flying_robots-ar-2132703/ http://www.foxnews.com/story/0,2933,456384,00.html	

Bug Detectors http://www.youtube.com/watch?v=HCRqNPL_yYg&feature=related	Cigarette lighter Digital Camera http://www.youtube.com/watch?v=WKr5YW6qU_g&NR=1&feature=fvwp	Cigarette Pack Video Camera

 Binoculars/Monocular Range Finders	 Wrist Watch Digital Camera	 Pen video camera system
 Night Vision and Thermal Vision	 Spy Camera Watch	 Shower Surveillance devices
 Bag Surveillance devices	 Spy Maker	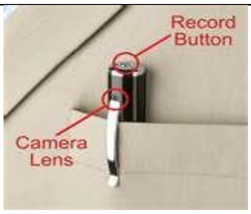 Spy camera pen
  Wireless spy camera cap	 Surveillance for spy	 Spy wear at car
 Surveillance Specialist	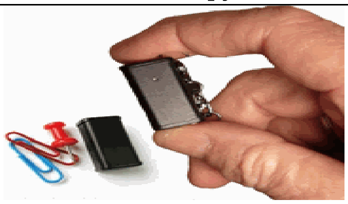 spy bug	 Bugs Sweeper detector

Insect bugs

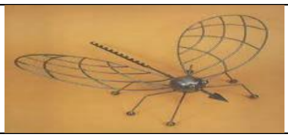			

http://www.youtube.com/watch?v=zOoRejofVfY&feature=related			
			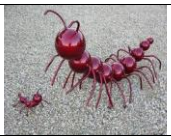

ស្តេចខ្មែរជាទាសាទាសីរបស់អាឆ្កែខ្វាក់ភ្នែកនិងក្រុមកញ្ជះយួន

អ្នកណាជាស្តេច?គឺអាឆ្កែខ្វាក់ភ្នែកហ៊ុន-ណាល់!

Kingdom of Cambodia
Nation Religion King

Preah Sihanouk Raja Buddhist University
N⁰ :..45...P.S.R.B.U

Phnom Penh, December 23, 2005

Administration Certificate

Preah Sihanouk Raja Buddhist University

Certified that

Mr. TIENG-NARITH sex: Male, age:29 Nationality: Cambodian.
Date of birth : February 04,1976
Place of birth : Trapangveng village, Angphnomtoch quarter , AngKorchey district, Kompot Province.
Present Address : House $N^0$249BEo, Street $N^0$182, Sangkat Teuk Laok2, Khan Toul Kork, Phnom Penh.
Education : Master of Law and Political Science.
Function : Lecturer of Constitutional Law, Political Philosophy and Political Science.
Salary level : ក៣14
Place of work : Preah Sihanouk Raja Buddhist University.

is surely a lecturer at Preah Sihanouk Raja Buddhist University in Ministry of Cults and Religions.

Preah Sihanouk Raja Buddhist University presented to bearer him to be used for official purposes.

Dean of Preah
Sihanouk Raja Buddhist University

HING-YAN

សិល្បៈសង្គ្រាម

យុទ្ធោបាយសឹកទាំង៣៦

យុទ្ធសាស្រ្តទី១៖ ល្បិចឆ្នាចាប់កណ្តុរ Fool the Emperor to Cross the Sea

ការផ្លាស់ប្តូរទៅកាន់ទីងងឹត និងទីដែលមានម្លប់ រឺកាន់កាប់កន្លែងដាច់ស្រយាលរឺលាក់ខ្លួននៅពីខាងក្រោយរបាំង និងបង្កើតចំណាប់អារម្មណ៍និងគោលបំណងចេតនាដែលគួរអោយសង្ស័យជាបន្តបន្ទាប់គ្នា។ បន្ថយនៅកិច្ចការពារនិងការប្រុងប្រយ័ត្នរបស់ខ្មាំងជាចំហរនៅចេតនាពិតប្រកដនៅខាងក្រោយអាក្ការៈខាងក្រៅនៃរាល់គ្រប់សកម្មភាពប្រចាំថ្ងៃទូទៅ។

ផ្លាស់ប្តូរទីតាំងចល័ត ចលនាទី វីរុះជំហរចូលក្នុងទីងងឹត និងទីមានម្លប់ កាន់កាប់ទីកន្លែងដាច់ស្រយាល រឺលាក់ខ្លួនក្នុងទីអាថ៌កំបាំងដើម្បីទាក់ទាញសត្រូវអោយចូលអន្ទាក់។ នៅពេលសត្រូវប៉ាន់ប្រមាណទាបលើអ្នក សត្រូវនឹងកាត់បន្ថយកិច្ចការពាររបស់ខ្លួន ធ្វេសប្រហែសបាត់បង់ការប្រុងប្រយ្ន័ត អ្នកត្រូវតែវាយប្រហារខ្មាំងជាចំហរ បញ្ចេញចេតនាពិតប្រាកដរបស់អ្នកដែលលាក់ជាយូរមកហើយនោះ ខុសប្លែកពីអាក្ការៈខាងក្រៅនៃរាល់សកម្មភាពប្រចាំថ្ងៃរបស់អ្នកដែលបានលាក់គំនួចទុក។

ឧទាហរណ៍ នៅគ្រាមួយនោះ ជនសាមូរៃម្នាក់បានរស់នៅទីនោះ ត្រូវបានញាំញីដោយកណ្តុរឆ្លាតដ៏ធំមួយ ដែលបានរុករានផ្ទះរបស់គាត់រាល់ថ្ងៃ ធ្វើអោយរំខានលើគាត់គ្មានឈប់ឈរ ដូច្នេះគាត់ក៏បានដើរទៅតាមភូមិកររកទិញឆ្មារលក់តាមចិញ្ចើមថ្នល់។គាត់និយាយថា»តាមពិតទៅ ឆ្មានេះមើលទៅហាក់បីដូចជាឆ្លាតណាស់ រហ័សរហួន ស្អាតបាតអាចចាប់កណ្តុរបាន។ ប៉ុន្តែកណ្តុរលឿនជាងឆ្មា ហើយបន្ទាប់ពីមួយសប្តាហ៍កន្លងមកគ្មានជោគជ័យអ្វីទាំងអស់ គាត់ក៏យកឆ្មាយកទៅអោយអ្នកលក់វិញ។ ពេលនោះអ្នកលក់បានទាញយកឆ្មាពណ៌ប្រផេះមួយចេញមកហើយធានាថាគ្មានកណ្តុរណាមួយគេចផុតពីឆ្មានេះទេ។កណ្តុរឆ្លាតនេះបានយល់ដឹងពីកន្លែងលាក់ខ្លួននិងដឹងច្បាស់ថាជាឆ្មាអាណាថាគ្មានម្ចាស់ហើយនៅពេលឆ្មាដេកលក់ កណ្តុរបានរត់ពាសពេញផ្ទះ។ នៅពេលថ្ងៃ កណ្តុរឆ្លាតនេះលាក់ខ្លួនហើយនៅពេលយប់ កណ្តុរបានរត់ពាសពេញផ្ទះ។ ជនសាមូរៃរូបនោះក៏យកកណ្តុរទៅអោយអ្នកលក់វិញ អ្នកលក់គ្រវីក្បាលដោយក្តីអស់សង្ឃឹមហើយនិយាយថា

លោកគួរតែបង្ហាត់ក្បាច់សាមូរៃដល់ឆ្មាដ៏ឆ្លាតរបស់លោក។ នៅពេលត្រឡប់ទៅ

ផ្ទះវិញ គាត់ក៏បានជួបព្រះសង្ឃមួយអង្គបានផ្តល់ជំបូន្មានដល់គាត់ និងប្រគល់ឆ្មាមួយដល់គាត់។ ជនសាមូវៃនោះបាននាំយកឆ្មានោះមកផ្ទះប្រកបដោយក្តីសង្ស័យ។ អស់រយៈពេលពីរសប្តាហ៍កន្លងទៅ ជនសាមូវៃនោះសង្កេតឃើញថាឆ្មាធ្វើសកម្មភាពតិចតួច ភាគច្រើនដេកទាំងថ្ងៃទាំងយប់។ ជនសាមូវៃនោះចង់ប្រគល់ឆ្មាត្រឡប់ទៅអោយព្រះវិហារវិញ ប៉ុន្តែព្រះសង្ឃអង្គនោះបានទទូចឡើងថា»ញូមគួរតែរក្សាឆ្មាទុកសិនទៅ អាត្មាធានាថាទិវារកណ្តុរនឹងត្រូវបញ្ចប់។

កណ្តុរសុាំនឹងវត្តមានរបស់ឆ្មាចាស់ដ៏ខ្ជិលមួយក្បាលនេះ ហើយកណ្តុរប្រើល្បិចចាស់មករាំច្រៀងយ៉ាងគឃ្លើនជុំវិញឆ្មាចាស់ដែលកំពុងដេកលង់លក់។ ក្រោយមកនៅថ្ងៃមួយកណ្តុរបានរត់កាត់មុខឆ្មាចាស់នោះ ឆ្មាចាស់នោះក៏ចាប់កណ្តុរជាមួយក្រញាំរបស់វា ឈ្លក់ឈ្លីកណ្តុរទៅនឹងកំរាលឥដ្ឋ កណ្តុរក៏បានងាប់មួយរំពេចតែម្តង។

យុទ្ធសាស្រ្តទី២៖ ឡោមព័ទ្ធនគរវៃ ដើម្បីសង្គ្រោះនគរចាវ Besiege Wei to Rescue Zhao

នៅពេលដែលសត្រូវខ្លាំង វាយប្រហារអ្នកដោយផ្ទាល់នោះ បន្ទាប់នោះសត្រូវនឹងវាយប្រហារទីតាំងដែលខ្លួនពេញចិត្ត។ នៅពេលខ្មាំងវាយប្រហារដោយផ្ទាល់ជាបន្ទាន់នោះគឺសត្រូវនឹងវាយយកនៅអ្វីដែលយើងចង់បាន។។ អ្នកត្រូវចាំថា រាល់គ្រប់រឿងរ៉ាវ ឬរាល់គ្រប់បញ្ហាទាំងអស់ រាល់គ្រប់ទីកន្លែងទាំងអស់ សត្រូវរបស់អ្នកប្រាកដជាមានចំណុចខ្សោយនៅកន្លែងណាមួយ ឬចំណុចណាមួយ គឺថាសត្រូវរបស់អ្នកមិនអាចមានប្រៀបគ្រប់ទីកន្លែងនោះទេ។ទីកន្លែងដែលសត្រូវរបស់អ្នកប្រលោះប្រហោងខ្វះចន្លោះ មានចំណុចខ្សោយត្រង់ណាមួយឬធ្វេសប្រហែសត្រង់ចណុចណាមួយនោះ គឺត្រង់ចំណុចខ្សោយរបស់សត្រូវនេះហើយ ដែលអ្នកអាចវាយប្រហារជំនួសវិញបាន។

ឧទាហរណ៍ សម័យសង្គ្រាមរវាងនគររបស់ចិន យុទ្ធសាស្រ្តនេះមានប្រភពរបស់វាចេញមកពីឧប្បត្តិហេតុដ៏ល្បីល្បាញមួយដែលបានកើតឡើងនៅឆ្នាំ៣៥៩មុនគ្រឹស្តសករាជ។

នៅពេលនោះ អ្នកយុទ្ធសាស្រ្តដ៏ល្បីល្បាញបំផុតរបស់ចិនម្នាក់ឈ្មោះស៊ុនពីង)ជាកូនចៅជំនាន់ក្រោយទី៥របស់លោកស៊ុនជឺ ជាអ្នកយុទ្ធសាស្រ្តសង្គ្រាមដ៏ល្បីល្បាញម្នាក់(គឺជាទីប្រឹក្សារបស់ស្តេចនគរឈី។ កាលពីមុន លោកស៊ុន ត្រូវបានធ្លាប់រស់នៅនគរវៃ មានតំណែងជារដ្ឋមន្ត្រីប៉ុន្តែត្រូវបានរដ្ឋមន្ត្រីដទៃទៀតឈ្មោះផាងជួន ច្រណែនឈ្នានីសនឹងសតិប្រាជ្ញាដ៏ឆ្លាតវៃរបស់លោកស៊ុន។ លោកផាងជួន បានប្រើរបាស្សបាយតាមរយៈគុលាការ រៀបចំគំរោងកាត់ទោសដោយកាត់អាវៈយៈវៈជើងទាំងសងខាង និងដាក់ឃុំ

ឃាំងក្នុងគុក។ លោកស៊ុនបានភៀសខ្លួនគេចទៅកាន់នគរឈើ។ រយៈពេលជាច្រើនឆ្នាំក្រោយមក ស្តេចនគរវៃបានតែងតាំងលោកផាងជូន ជាមេបញ្ជាការកងទ័ព និងបានបញ្ជូនលោកផាងជូនអោយដឹកនាំកងទ័ពទៅវាយប្រហាររាជធានីចាវ។ ស្តេចនគរចាវបានធ្វើសំណើរយ៉ាងប្រញាប់ស្នើរសុំអោយនគរឈើ ជួយ។ស្តេចនគរឈើ បានប្រជុំពិភាក្សាជាមួយក្រុមទីប្រឹក្សារបស់ទ្រង់ដែលរាល់គ្រប់ទីប្រឹក្សាទាំងអស់បានផ្តល់យោបល់អោយលើកទ័ពជាប្រញាប់ទៅជួយសម្ព័ន្ធមិត្ត។ ស្តេចនគរឈើអល់ឯក មានតែលោកស៊ុនពីងម្នាក់តែប៉ុណ្ណោះបានណែនាំទ្រង់មិនអោយវាយប្រហារ។ លោកស៊ុន បានផ្តល់យោបល់ទូន្មានថា»ការធ្វើអន្តរាគមន៍រវាងកងទ័ពពីរដែលកំពុងវាយប្រយុទ្ធគ្នា ប្រៀបបីដូចការព្យាយាមទប់ចរន្តទឹកដែលកំពុងហូរគ្របាញ់ ហើយយើងឈរនៅចំកណ្តាលទឹក។ ប្រពៃបំផុត ព្រះអង្គទ្រង់ត្រូវរងចាំរហូតដល់កងទ័ពទាំងពីរអស់កំលាំងរៀងៗខ្លួន«ព្រះអង្គក៏យល់ព្រមរងចាំ។

ការឡោមព័ទ្ធនគរចាវ បានបន្តជាប់រហូតអស់រយៈពេលជាងមួយឆ្នាំ នៅពេលនោះលោកស៊ុនពីង បានសំរេចថាដល់ពេលវេលាទុំជោរដើម្បីជួយនគរចាវហើយ។ ស្តេចនគរឈើបានតែងតាំងលោក ធៀនជី ធ្វើជាឧត្តមសេនីយ ហើយលោកស៊ុន ធ្វើជាទីប្រឹក្សាយោធា។ លោកធៀនជី ចង់វាយលុកកំលាំងនគរវៃដោយផ្ទាល់ ដើម្បីបញ្ឈប់ការឡោមព័ទ្ធនគរចាវ ប៉ុន្តែលោកស៊ុនបានផ្តល់ដំបូន្មានប្រឆាំងការធ្វើអន្តរាគមន៍ដោយផ្ទាល់ដោយនិយាយថាៈ»ចាប់តាំងពីកងទ័ពនគរវៃបានចាកចេញពីប្រទេសមកឡោមព័ទ្ធនគរចាវ ការការពារផ្ទាល់ខ្លួនរបស់នគរវៃ ត្រូវបានមានភាពខ្វះចន្លោះមានចំណុចខ្សោយនិងមានភាពទន់ខ្សោយ។ នៅពេលដែលយើងវាយប្រហាររាជធានីនគរវៃ យើងនឹងបង្ខំអោយកងទ័ពនគរវៃដកចេញពីនគរចាវដើម្បីមកការពារនគររបស់ខ្លួន«។លោកធៀនជី បានយល់ព្រមនឹងផែនការនេះ ហើយបានបែងចែកកងទ័ពរបស់គាត់ជាពីរផ្នែក មួយផ្នែកវាយប្រហាររាជធានីនគរវៃ ហើយមួយផ្នែកទៀតរៀបចំពួនវាយស្ទាក់កងទ័ពនគរវៃដែលដកមកពីនគរចាវ ធ្វើដំណើរតាមផ្លូវមករាជធានីវិញ។

នៅពេលឧត្តមសេនីយរបស់កងទ័ពនគរវៃឈ្មោះផាងជូន បានដឹកដឹងដំណឹងថារាជធានីត្រូវបានវាយប្រហារ ក៏ប្រញាប់ប្រញាល់ដកកងទ័ពរបស់គាត់ត្រឡប់មកការពាររាជធានីវិញ។ភាពទន់ខ្សោយ ភាពហត់នឿយអស់កំលាំងរប់សកងទ័ពនិង ដោយសារតែការឡោមព័ទ្ធនគរចាវអស់រយៈពេលដ៏យូរ និងការយាត្រាកងទ័ពមកវិញទាំងបង្ខំ កងទ័ពនគរវៃត្រូវបានស្ទាក់ចាប់ដោយការពួនស្ទាក់វាយប្រហារ ធ្វើអោយភ្ញាក់ផ្អើល ហើយបានរងការបាត់បង់កងទ័ពយ៉ាងធ្ងន់ធ្ងរ។ នគរចាវត្រូវបានសង្គ្រោះ ខណៈដែលលោកផាងជូនបានដកកងទ័ពទាំងអស់ចេញត្រឡប់ទៅនគរវៃវិញ នគរចាវបានចំណាយប៉ះប៉ូវការ

បាត់បង់របស់នគរឈើ។ ក្រោយមកលោកស៊ុនពីង បានវាយកងទ័ពលោកផាងជួន ដើម្បីសងសឹកនឹងគំនុំអតីតកាលដោយប្រើប្រាស់យុទ្ធសាស្ត្របុរាណដទៃៗទៀត។

យុទ្ធសាស្ត្រទី៣: ខ្ចីដាវសំលាប់មនុស្ស Kill with a Borrowed Sword

នៅពេលអ្នកចង់កំទេចខ្មាំង គឺអ្នកមិនមែនវាយប្រហារដោយត្រង់ៗនោះទេ គឺអ្នកវាយប្រហារខ្មាំង ឬកំទេចខ្មាំងដោយប្រើប្រាស់កំលាំងអ្នកដទៃ។ គឺប្រើល្បិចខ្ចីដៃសម្ព័ន្ធមិត្តរបស់ខ្មាំង ឬក៏សូកប៉ាន់មន្ត្រីខ្មាំងអោយបែរត្រឡប់ជាក្បត់ខ្មាំង ឬប្រើប្រាស់កំលាំងសត្រូវកំលាំងខ្មាំង វាយប្រហារខ្មាំងតែម្តង។

ឧទាហរណ៍ លោកឆាងធួរ បានយកអាថិកំបាំងនគរជូភាគខាងលិច ទៅអោយនគរជូខាងកើត។ លោកមន្ត្រីហ្វឹងឈូ បាននិយាយទៅកាន់ស្តេចនគរជូខាងលិចថាៈ »គាត់អាចសំលាប់លោកឆាងធួរបាន ប្រសិនបើទ្រង់ប្រទានមាសសុទ្ធចំនួន១៥គីឡូក្រាមអោយទូលបង្គំ«។ ព្រះអង្គបានយល់ព្រម ហើយលោកហ្វឹងឈូ បានផ្ញើរសំបុត្រនិងមាសចំនួន១៥គីឡូនោះទៅអោយលោកឆាងធួរ ដោយបញ្ជាក់ក្នុងសំបុត្រថា»ខ្ញុំសូមរំលឹកលោកឆាងធួរថា លោកត្រូវតែបំពេញបេសកកម្មអោយបានយ៉ាងឆាប់បំផុត កុំពន្យាពេលយូរពេក លោកត្រូវតែបង្ហាញអាថិកំបាំងដល់នគរជូខាងកើតរួចហើយ ត្រូវតែត្រឡប់មកវិញភ្លាម«។ មុនភ្នាក់ងារទី១ចេញដំណើរលោកហ្វឹងឈូបានបញ្ជូនភ្នាក់ងារផ្សេងទៀតអោយទៅវាយការណ៍ថាមានចារជនឆ្លងកាត់ព្រំដែននៅពេលយប់ អោយនគរជូខាងកើតបានដឹង។ ដល់ពេលភ្នាក់ងារទី១ទៅដល់ព្រំដែន ត្រូវបានគេឆែកឆេរដោយពួកឆ្មាំព្រំដែន រកឃើញមាស១៥គីឡូក្រាម សំបុត្រមួយច្បាប់ដែលបានផ្ញើរទៅកាន់លោកឆាងធួរ។និង នគរឈូខាងកើតក៏ចាប់បញ្ជូនទៅកាន់តុលាការ បន្ទាប់មកលោកឆាងធួរ ត្រូវបានប្រហារជីវិត។

យុទ្ធសាស្ត្រទី 4: រងចាំសត្រូវអស់កំលាំង អ្នកត្រូវសន្សំកំលាំងវាយប្រហារសត្រូវ

ល្បិចពស់សន្សំកំលាំង Await the Exhausted Enemy at your Ease

យើងត្រូវចេះទាញប្រយោជន៍ពីសឹកសង្គ្រាមទៅតាមកាលៈទេសៈពេលវេលា និងទីកន្លែងទៅតាមស្ថានការណ៍ជាក់ស្តែង។ នៅក្នុងមធ្យោបាយនេះ អ្នកត្រូវស្គាល់ពីពេលវេលាជាក់លាក់ ពេលណាដែលគួរវាយលុក និងទីកន្លែងប្រាកដថាតើកន្លែងណាដែលគួរ

វាយប្រយុទ្ធ ហើយការវាយប្រយុទ្ធនោះទៀត តើគួរប្រព្រឹត្តិទៅកន្លែងណា ក្នុងខណៈពេលដែលសត្រូវមិនទាន់ដឹងឬមិនប្រុងប្រយ័ត្នឬមិនបានត្រៀមទុកជាមុន។ លើកទឹកចិត្ត ឬជំរុញញុះញុងអោយសត្រូវរបស់អ្នកចំណាយពេលវេលាឥតប្រយោជន៍និងកំលាំងឋាមពលរបស់ខ្លួនវានៅក្នុងការស្វែងរកអ្នក ខណៈពេលដែលអ្នកកំពុងតែសន្សំកំលាំងទុកឬកំពុងតែសន្សំពិស។ នៅពេលដែលសត្រូវរបស់អ្នកនៅនឿយហត់អស់កំលាំង និងច្របូកច្របល់ចលាចលនោះ អ្នកត្រូវតែវាយប្រហារលើសត្រូវអោយពេញទំហឹងតែម្តងគឺវាយអោយចំគោលដៅវត្ថុបំណងរបស់សត្រូវ ឬវាយចំផ្ទាំងសីបដែលអ្នកចង់បានតែម្តង។

ឧទាហរណ៍អំពីរឿងនិទានចិន ព្រះចៅអធិរាជយាននៃរាជវង្សជូ ចូលចិត្តលេងល្បែងជល់មាន់ ហើយបានរក្សាទុកក្រោលសេះមួយសំរាប់បង្ហាត់មាន់ជល់ពូជពិសេស។ទោះបីពួកគេខ្លាំងក្លា និងកាចសាហាវក៏ដោយ ទោះជាយ៉ាងណាក៏ដោយ មាន់ទាំងឡាយបានជល់ចាញ់មាន់ដែលបង្ហាត់ដោយលោកជីសីងជី។ ហេតុដូច្នេះ ព្រះចៅអធិរាជបានជួលលោក ជីសីងជីហ្វឹកហាត់និងបង្ហាត់មាន់ជល់របស់ព្រះអង្គ។

១០ថ្ងៃកន្លងទៅ ព្រះអង្គបានទៅក្រោលសេះនិងសួរលោកជីសីងជីថា»តើមាន់ទាំងនោះដល់ពេលវេលាប្រជល់ហើយឬនៅ? លោកជីសីងជីបានឆ្លើយថា»មិនទាន់ដល់ពេលវេលាប្រជល់ទេ ក្រាបទូល! មាន់ទាំងនោះគឺនៅអួតអាងសាហ៊ាវណាស់ ហើយថែមទាំងមានមោទនភាពនឹងកំលាំងខ្លួនជ្រុល បើប្រញាប់យកទៅជល់គឺមិនល្អទេក្រាបទូល«!។

បន្ទាប់ពី១០ថ្ងៃទៀតកន្លងផុតទៅ ទ្រង់បានត្រឡប់ទៅក្រោលសេះសង្កេតមើលមាន់ម្តងទៀត តែលោកជីសីងជីឆ្លើយថាមិនទាន់ដល់ពេលវេលាជល់ទេ ព្រោះមាន់នៅតែក្រអឺតក្រទមដលោតសព្វទីកន្លែងធ្វើចលនាឥតឈប់ឈរ។

បន្ទាប់ពី១០ថ្ងៃកន្លងផុតទៀត ទ្រង់បានសួរសំនួរដដែល ប៉ុន្តែលោកជីសីងជីឆ្លើយថា»ទេ!មិនទាន់ដល់ពេលនៅឡើយទេក្រាបទូល! មាន់មិនទាន់រហ័ស លើកជើងមិនបានខ្ពស់សំឡឹងយូរ ជល់មិនល្អទេក្រាបទូល«!។ បន្ទាប់ពីរយៈពេល១០ថ្ងៃកន្លងមកទៀត ព្រះចៅអធិរាជបានទៅក្រោលសេះសួរលោកជីសីងជីថា »តើមាន់ជល់ត្រៀមរៀបចំរួចរាល់ហើយឬនៅ? លោកជីសីងជីឆ្លើយថា»ក្រាបទូលព្រះអង្គ!ជិតរួចរាល់ហើយ!ទោះបីមាន់រងាវពីមួយពេលទៅមួយពេលក៏ដោយ ក៏មាន់ហ៊ានផ្លាស់ប្តូរជំហរគ្រប់ពេល!មើលទៅពួកគេត្រៀមរួចរាល់ហើយ គឺមាន់ទទួលនៅការពិភាក្សាចេះដកថយ និងចូលត្រឡប់ចុះឡើងមានចិត្តក្លាហ៊ាន និងចេះស្គាល់កាលៈទេសៈ។

យុទ្ធសាស្ត្រទី ៥៖ ល្បិចលួចដុតផ្ទះ Loot a Burning House

នៅពេលប្រទេសមួយត្រូវបានឡោមព័ទ្ធដោយជំលោះផ្ទៃក្នុង នៅពេលនោះជំងឺគ្រោះទុរភិក្សនឹងកើតឡើង បំផ្លិចបំផ្លាញដល់អាណាប្រជារាស្ត្រ ហើយនៅពេលនោះ អំពើពុករលួយនិងឧក្រិដ្ឋកម្មក៏កើតមានឡើងយ៉ាងសាហាវឃោរឃៅ ពុំអាចនរណាត្រួតត្រាបានឡើយ។ បន្ទាប់មក រដ្ឋាភិបាលនឹងមិនមានលទ្ធភាពដោះស្រាយនៅការគំរៀមកំហែងពីខាងក្រៅទេ។ នេះជាពេល វេលាដែលត្រូវវាយប្រហារ។

ឧទាហរណ៍: នគរឈី និងនគរហានបានចងសម្ព័ន្ធមិត្តនឹងគ្នា នៅពេលដែលកំលាំងនគរឈីនដឹកនាំដោយលោកឆាងអីរួមគ្នាជាមួយនគរវ៉ៃដើម្បីវាយប្រហារនគរហាន។ ស្តេចនគរហានបានសុំអោយនគរឈីជួយ ហើយស្តេចនគរឈីបន្ទូលថា»ទ្រង់ត្រូវតែជួយសង្គ្រោះនគរហាន« ប៉ុន្តែលាកទៀនឈីនសួរ មិនយល់ព្រមនិងបានទូលថា»ក្រាបថ្វាយបង្គំព្រះអង្គម្ចាស់! ផែនការរបស់ទ្រង់គឺខុសហើយ! ទ្រង់គ្រាន់តែយល់ព្រមជួយនគរហាន តែមិនចាត់វិធានការអ្វីទាំងអស់«!។ទោះបីជាយ៉ាងណាក៏ដោយរាជវង្សហានទ្រង់នឹងលាលែងពីរាជបល្ល័ង្កដើម្បីប្រគល់កិច្ចការអោយរដ្ឋមន្ត្រីគួរអោយស្អប់ខ្ពើម។ទង្វើរនេះបង្កើនកំហឹងអោយទាំងអភិជន និងរាស្ត្រសមញ្ញទូទៅ បង្ករជាចលាចលនៅក្នុងព្រះរាជវាំង។ឥឡូវនេះប្រសិនបើនគរឈីនវាយប្រហារនគរហាននោះបណ្តារអោយនគរឈូ និងនគរឆាវ នឹងជួយនេះហើយជាព្រះរាជប្រទាននគរហានអោយដល់យើង។ ស្តេចនគរឈីយល់ព្រមសន្យាជួយធ្វើអោយនគរហានសង្ឃឹមទាំងស្រុងលើការជួយគាំពាររបស់នគរឈី។នៅពេលនោះនគរឈីនវាយលុកនគរហាន នគរឈូនិងនគរឆាវ ក៏ធ្វើអន្តរាគមន៍តាមដូចការរំពឹងទុក។ខណ:នោះអាណាចក្រធំៗត្រូវបានធ្វើសង្គ្រាមដើម្បីវាយយកនគរហាន រីឯនគរឈីវាយប្រហារយ៉ាងលឿន និងស្ងប់ស្ងាត់ដើម្បីចាប់យកនគរហានតែក្នុងរយៈពេល៣ថ្ងៃតែប៉ុណ្ណោះ។

យុទ្ធសាស្ត្រទី ៦៖ បង្កើតស្នូរគគ្រឹកគគ្រេងនៅខាងកើត វាយឋាងលិច Clamor in the East, Attack in the West

នៅពេលធ្វើសង្គ្រាម កត្តាសំខាន់បំផុតគឺធ្វើអោយភ្ញាក់ផ្អើល នោះអាចផ្តល់ផលប្រយោជន៍យ៉ាងលើសលុបដល់យើង។ សូម្បីតែនៅពេលដែលប្រឈមមុខនឹងខ្មាំង ការភ្ញាក់ផ្អើល អាចនៅតែប្រើដោយការវាយប្រហារនៅកន្លែងដែលខ្មាំងសង្ឃឹមតិចតួចលើវា។ ដើម្បីធ្វើ

បែបនេះ ត្រូវតែបង្កើតការសង្ឃឹមទុកមួយនៅក្នុងចិត្តខ្មាំងតាមរយៈការប្រើប្រាស់ការវាយបញ្ឆោត ឬវាយជន្ល។

ឧទាហរណ៍: នៅក្នុងរជ្ជកាលសុង មានមន្ត្រីម្នាក់ចូលហាងតែទល់មុខហាងលក់ក្រណាត់សូត្រសង្កេតឃើញមនុស្សពីរបីនាក់ដើរកាត់ទៅមកៗពីមុខហាងសូត្រ បន្ទាប់មកជួបគ្នាខ្សឹបខ្សៀវគ្នាដើរទៅដើរមក។ លុះដល់ថ្ងៃទី២ សកម្មភាពបែបហ្នឹងកើតឡើងទៀត ក៏ឃើញមនុស្សម្នាក់ដើរមកខ្សឹបគាត់ថា»ពួកគាត់ចង់ប្លន់ហាងក្រណាត់សូត្រ និងលួចសូត្រពីហាងនេះ សូមលោកម្ចាស់កុំមាត់ករអី! គាត់ពោលថាហេតុអ្វីក៏គាត់ត្រូវមាត់? ចោរក៏អរគុណគាត់ មន្ត្រីនោះសង្កេតមើលទៀតរហូតដល់ល្ងាចគាត់ក៏ត្រឡប់ទៅផ្ទះវិញ ចោរក៏អោយសំពត់សូត្រមួយដល់គាត់ ហើយនៅពេលដែលគាត់ចូលក្នុងផ្ទះ និងចូលបន្ទាប់ដើម្បីហូបអាហារ គាត់ឃើញថាអីវ៉ាន់របស់គាត់ ត្រូវបានចោរលួចខ្ចីចអស់។

យុទ្ធសាស្ត្រទី ៧: គ្មានគឺធ្វើអោយមាន Create Something From Nothing

អ្នកប្រើការបញ្ឆោតជន្លពីរបីដងដដែលៗ បង្កើតអោយខ្មាំងនៅប្រតិកម្មទី១និងបន្ទាប់មកបោកបញ្ឆោតខ្មាំងជាលើកទី២ ព្រមគ្នាដូចមុនៗ។ ខ្មាំងនឹងស្ទាក់ស្ទើរដើម្បីធ្វើប្រតិកម្មតបតប្រឆាំងនឹងអ្នកនៅការវាយបញ្ឆោតលើកទី៣។ ពេលនោះហើយការបោកបញ្ឆោតឬការវាយបញ្ឆោតលើកទី៣គឺជាការវាយប្រហារពិតប្រាកដ ចាប់ខ្មាំងសត្រូវរបស់អ្នក និងបក្សពួករបស់ខ្មាំង ឆ្មាំការពាររបស់ខ្មាំង ដោយកំទេចខ្មាំងយ៉ាងចាស់ដៃ។

ឧទាហរណ៍: នៅក្នុងរជ្ជកាលថាំងឆ្នាំ៧៥៦មានការបះបោររបស់លោកអាលូសាន ដឹកនាំដោយឧត្តមសេនីយលីងហូឆាវបានធ្វើការឡោមព័ទ្ធឧត្តមសេនីយឆាងស៊ុន។ ចំនួនទ័ពខុសគ្នា១ជា២០ កំលាំងការពាររបស់រាជវង្សថាំងរៀបចំក្បួនទ័ពព្រួញដើម្បីដោះស្រាយបញ្ហានេះ ឧត្តមសេនីយឆាងបានបញ្ជារអោយមនុស្សរបស់គាត់ធ្វើជារូបសំបើងស្លៀកពាក់ខ្មៅ។ យប់នោះរូបសំបើង ត្រូវបានទំលាក់ចុះតាមខ្សែពួរទៅក្រៅកំពែងក្រុង អមដោយការវាយស្គរនិងគង។

ឧត្តមសេនីយលីងហូ បានគិតថាខ្មាំងកំពុងបានចាប់ផ្តើមធ្វើការវាយអោយភ្ញាក់ផ្អើលនៅពេលយប់ដោយការវាយប្រហារ ហើយបានបញ្ជាអោយក្បួនទ័ពព្រួញបាញ់ប្រសាចលើរូបមនុស្សដែលចុះពីជញ្ជាំង។ នៅពេលភ្លាមនោះ រូបសំណាកសំបើងត្រូវបានធ្វើអោយសង្ស័យ

ដោយសារផ្លែព្រូញពេញខ្លួន តែទាហ៊ានថាំងទាញឡើងបាន បន្ទាប់មកជួសជុលយកផ្លែព្រូញមកប្រើ។

បន្ទាប់មក ឧត្តមសេនីយលីងហូដឹងថាជាល្បិចកល ហើយបានវាយប្រហារជញ្ជាំងកំពែង ដើម្បីសងសឹកនឹងភាពអាម៉ាស់មុខ។ យប់នោះទ័ពថាំងបានទំលាក់រូបសំបើងចុះ ប៉ុន្តែឧត្តមសេនីយលីងហូបានបញ្ជាអោយមនុស្សរបស់គាត់ធ្វើមិនដឹងមិនឮព្រោះជឿថាជាល្បិចយកផ្លែព្រូញ។ នៅពេលនោះ ឧត្តមសេនីយឆាងបានឃើញថាខ្មាំងគ្មាននរណាបាញ់រូបសំបើងគាត់ក៏បញ្ជាអោយកងទ័ពរាប់រយនាក់ដែលជាទ័ពពិសេសរបស់គាត់សំរូតចុះមកជំនួស ពួកគេវាយប្រហារលឿនដូចផ្លេកបន្ទោរវាយប្រហារលើទាហ៊ានដែលនៅក្នុងជំរុំ ធ្វើអោយភ្ញាក់ផ្អើលឆោឡោ។ ការឡោមព័ទ្ធត្រូវបានដកចេញជាបន្ទាន់ ហើយទ័ពឧត្តមសេនីយលីងហូបានភៀសខ្លួនចេញពីសមរភូមិ។

យុទ្ធសាស្ត្រទី ៨ៈ ជុសជុលផ្លូវដើរជាចំហរ យាត្រាទ័ពចូលក្រុងឈិនកាងជាសំងាត់

Openly Repair the Walkway, Secretly March to Chencang

យើងវាយប្រហារខ្មាំងដោយកំលាំងទ័ពដូចគ្នាពីរគឺ កំលាំងទ័ពទី១វាយប្រហារដោយផ្ទាល់ដើម្បីអោយខ្មាំងរៀបចំកំលាំងការពារខ្លួន។ ឯកំលាំងទ័ពទី២គឺវាយប្រហារមិនផ្ទាល់វាយប្រហារជាសំងាត់ដែលកងទ័ពខ្មាំងនឹកស្មានមិនដល់ មិនរំពឹងទុកដែលបង្ករអោយគាត់បែងចែកទ័ពបែងចែកកំលាំងជាបន្ទាន់ នាំអោយខ្មាំងច្របូកច្របល់ចលាចល និងវិនាសអន្តរាយ។

ឧទាហរណ៍: នៅឆ្នាំ១៥៦០ម្ចាស់ដីដ៏ធំម្នាក់របស់ជប៉ុនឈ្មោះអូដាណូប៊ុនណាហ្គាជាមេបញ្ជាការដឹកនាំកងទ័ពចំនួន២០០០នាក់ដើម្បីទប់ការវាយប្រហាររបស់ម្ចាស់ដីដែលជាគូរប្រជែងឈ្មោះលោកយូសីមូតូអីម៉ាហ្គាវ៉ា។ ទោះបីជាលោកអូដាណូប៊ុនណាហ្គាមានកងទ័ពចំនួនតិចតួចគឺកងទ័ពរបស់គាត់ម្នាក់ត្រូវទប់ទល់នឹងទ័ពសត្រូវ២០នាក់ ប៉ុន្តែលោកបានរៀបចំក្បួនទ័ពផ្គុំឃ្លុយច្រៀងរហឹម១។ កងឈ្លបយកការណ៍របស់លោកណូប៊ុនណាហ្គា បានវាយការណ៍ថាទ័ពរបស់លោកអីម៉ាហ្គាវ៉ា កំពុងបោះទ័ពនៅភូមិមួយនៅជ្រលងជ្រោះតូចមួយផ្តល់ឪកាសសំរាប់គាត់វាយពញ្ជាក់បង្អើល ហើយទ័ពអីម៉ាហ្គាវ៉ាកំពុងប្រារព្ធពិធី។ លោកណូប៊ុនណាហ្គាបានបង្កើតល្បិចបន្តបន្ទាប់ដោយបោះជំរំឆ្ងាយពីភូមិដាក់ទុងជ័យ និងមនុស្សសំបើង បង្កើតការចាប់អារម្មណ៍ មើលទៅហាក់ដូចជាកងទ័ពដ៏ធំមួយកំពុង

មកដល់។កងទ័ពអីម៉ាហ្គាវ៉ាបានសង្ឃឹមថាការវាយប្រហារមួយមកពីទិសដៅនៃជំរំខ្មាំង។ខៈណៈពេលនោះកងទ័ពណូប៊ុនណាហ្គាធ្វើជាដើរយាត្រាចូលជាសំងាត់នៅក្នុងរង្វង់ធំទូលាយមួយដើម្បីចូលទៅរកជំរុំលោកអីម៉ាហ្គាវ៉ា។ អាកាសធាតុពេញទៅដោយភ្លៀងធ្លាក់ជោគជាំយ៉ាងខ្លាំង គំរោងរបស់លោកណូប៊ុនណាហ្គាយឺតយ៉ាវបន្តិច។ ដោយយកចំណេញពីធាតុអាកាសភ្លៀងខ្លាំងជោគជាំនេះ ទ័ពលោកណូប៊ុនណាហ្គាបានចាប់ផ្តើមវាយប្រហារជាបន្ទាន់ភ្លាមមួយមកពីខាងក្រោយ។ ដូច្នេះដោយគ្មានការរំពឹងទុកជាមុនថាខ្មាំងវាយប្រហារំលោកអីម៉ាហ្គាវ៉ាជាដំបូងគិតថា ការវាយតប់ផ្ទុះចេញពីក្នុងចំណោមកងទ័ពរបស់ពួកគាត់។ នៅពេលនោះ គាត់ឃើញទ័ពសាមូ៉រៃរបស់ខ្មាំង២នាក់រត់ចូលរកគាត់ទើបគាត់ដឹងថាគាត់ស្ថិតក្នុងការវាយសង្គ្រប់របស់ខ្មាំង។តែការដឹងរបស់គាត់វាយឺតពេលទៅហើយលោកអីម៉ាហ្គាវ៉ាត្រូវបានកាត់ក្បាល រឹងទាហ៊ានរត់រប៉ាត់រប៉ាយ សង្គ្រាមបន្តតែរយៈពេលពីរពនាទីតែប៉ុណ្ណោះ ប៉ុន្តែវាបានធ្វើអោយកេរ្តិ៍ឈ្មោះរបស់លោកណូប៊ុនណាហ្គាល្បីល្បាញហើយក្នុងពេលដ៏ខ្លី គាត់បានក្តាប់អំណាចលើពួកម្ចាស់ដីទាំងអស់។

យុទ្ធសាស្រ្តទី ៩ៈ សង្កេតភ្លើងមុខមាត់បឹង Observe the Fire on the Opposite Shore

ពន្យាការចូលវាយប្រយុទ្ធក្នុងសមរភូមិរហូតដល់គូរប្រយុទ្ធដទៃទាំងអស់អស់កំលាំងហត់នឿយក្នុងចំណោមពួកគេ បន្ទាប់មកប្រើកំលាំងពេញទំហឹងវាយបុកទំលុះចូលនិងរើសយកផ្នែកណាមួយដែលត្រូវវាយយក។

ឧទាហរណ៍: Hojo Regency Japan

នៅឆ្នាំ១៥៨៣លោកឧត្តមសេនីយតូយូតូមីហៃដេយូសីបានបោះទីតាំងកំលាំងទ័ពរបស់គាត់ប្រឆាំងនឹងអាកេឈិមីស៊ូហៃក្នុងសមរភូមិយ៉ាម៉ាហ្សាគី។ ភ្លាមនោះ បន្ទាប់ពីការវាយប្រយុទ្ធបានធ្វើឡើង លោកសេសួយជុនកៀនជាសម្ព័ន្ធមិត្តមួយនៃមីស៊ូហៃបានមកដល់ឆាកប្រយុទ្ធ។ ដោយឃើញកំលាំងខ្មាំងច្រើនលើសលុប គាត់មិនប្រយុទ្ធទេ ប៉ុន្តែលោកហៃដេយូសីបានបញ្ជាអោយមនុស្សរបស់គាត់ត្រៀមរៀបចំក្បួនទ័ពទុកលោទីខ្ពស់ខាងលើមួយនៅច្រកចូលដ៏លំបាកឈ្មោះហូវ៉ាហ្គាតូកិ កន្លែងដែលគាត់មើលសង្កេតសមរភូមិមុនសំរេចចិត្តវាយផ្នែកណាមួយ។ដោយឃើញលោកហៃដេយូសីមានប្រយោជន៍ជាង គាត់បានក្បត់សម្ព័ន្ធមិត្តរបស់គាត់ ហើយបានបញ្ជូនទ័ពគាត់ទៅផ្នែកលោកហៃដេយូសី។ ឧប្បត្តិហេតុ

នេះមិនត្រូវបានបំភ្លេចឡើយ ហេតុដូច្នេះសមតុល្យភាសាជប៉ុននៃពាក្យសង្កេតភ្លើងមុខមាត់បឹង ត្រូវបានគេស្គាល់ថា»រងចាំនៅហ្សាំហ្គាតូកិ«។

យុទ្ធសាស្ត្រទី ១០៖ លាក់កំបិតនៅក្រោយស្នាមញញឹម

Hide Your Dagger Behind a Smile

ញញឹមផ្គាប់ផ្គន់សត្រូវយកចិត្តយកថ្លើមសត្រូវ ហើយពេលអ្នកទទួលបានការទុកចិត្តពីសត្រូវ អ្នកធ្វើការវាយប្រហារជាសំងាត់ឬធ្វើការប្រឆាំងនឹងសត្រូវជាសំងាត់។

ឧទាហរណ៍: Warring States Era China ម្ចាស់ក្សត្រីចឹងសីវ ជាមនុស្សពូកែប្រច័ន្ទ តែលាក់គំនួច ហើយតែងយកចិត្តស្រីស្នំស្អាតៗដែលទើបតែមកថ្មីៗ»ស្រីៗត្រូវតែបំរើប្រុសៗ ជាមួយសំរស់ស្រស់ស្អាត ហើយការប្រច័ន្ទជាលក្ខណៈធម្មជាតិមួយផ្នែករបស់ស្រីៗ« នាងជួប ស្រីថ្មីៗអោយទ្រព្យសម្បត្តិសំដែងការរាប់អានដូចបងប្អូន ហើយប្រាប់ថាព្រះអង្គនគរវៃយើង មិនចូលចិត្តទំរង់ច្រមុះដូចនាងទេ នាងត្រូវតែយកដៃខ្ទប់ច្រមុះ។ ថ្ងៃបន្ទាប់មក ព្រះអង្គ សួរម្ចាស់ក្សត្រីថាស្រីស្នំមកថ្មីនេះខ្ទប់ច្រមុះរហូត ហេតុអ្វី? ព្រះនាងឆ្លើយថា»នាងមិន ពេញចិត្តព្រះអង្គ«!។ព្រះអង្គស្រែកថា»ស្រីចោរម្សៀត«!យកនាងកាត់ច្រមុះចោលទៅ!។

យុទ្ធសាស្ត្រទី ១១៖ លះបង់ដើមពុទ្រានៅក្នុងចំណោមចំការប៉ែស

Sacrifice the Plum tree in place of Peach

មានកាលៈទេសៈច្រើនដែលអ្នកត្រូវតែលះបង់ពលិកម្មគោលដៅកម្មវត្ថុរយៈពេលខ្លី ដើម្បីចាប់យកឬឈានចាប់យកគោលបំណងយុទ្ធសាស្ត្ររយៈពេលវែង។នេះគឺជាយុទ្ធសាស្ត្រ អោយអ្នកផ្សេងរងកំហុសនរណាម្នាក់ទៀតឬទទួលយកផលវិបាកគ្រប់យ៉ាងដើម្បីយើង។

ឧទាហរណ៍: Three Kingdoms Period China យុទ្ធនាការមួយដែលលោកឆាវឆាវមាន ស្បៀងរយៈពេលខ្លី គាត់បញ្ជាអោយចុងភៅកាត់បន្ថយអត្រារបបអាហារជាសំងាត់មួយដោយ អោយតែមួយវែកក្នុងមួយពេល។ កងទ័ពរអ៊ូរទាំរកកលបះបោរ ហើយចោទថាមេញ្ញាការកង ទ័ពបោកប្រាស់គេ។ លោកឆាវឆាវហៅមេចុងភៅមកជួប រួចប្រាប់ថា តើគួរដោះស្រាយ

យ៉ាងម៉េច? ចុងភៅឆ្លើយថាខ្ញុំនឹងធ្វើអ្វីដែលអាចជួយលោកម្ចាស់បាន! សូមលោកម្ចាស់បញ្ជាមកចុះ! ខ្ញុំនឹងធ្វើតាមលោកម្ចាស់ទាំងអស់! លោកឆាវឆាវប្រាប់ថា »ខ្ញុំត្រូវការខ្ចីក្បាលរបស់លោក«! រួចកាត់ក្បាលមេចុងព្យួរលើបង្គូលខ្ពស់ដោយសរសេរថា »ចាប់បានអ្នកបោកប្រាស់លួចស្បៀងកងទ័ពដោយប្រើខ្នាតរង្វាស់តូចចែកស្បៀង«។

យុទ្ធសាស្ត្រទី ១២ : ឆក់ឱកាសនាំចៀមចេញ Seize the opportunity to lead a sheep away

ខណៈពេលអនុវត្តន៍ផែនការយុទ្ធសាស្ត្ររបស់អ្នក អ្នកត្រូវតែចេះបត់បែនទន់ភ្លន់និងឆ្លាតវៃដើម្បីយកចំណេញលើស្ថានការណ៍ និងទាញយកប្រយោជន៍ពីឱកាសដែលស្តែងបង្ហាញឡើងជាក់ស្តែង ទោះបីជាតិចតួចស្តួចស្តើងក៏ដោយ ក៏ត្រូវតែចាប់យកអោយខាងតែបាន អ្នកត្រូវតែយកចំណេញលើឱកាសដោយខ្លួនឯង។

ឧទាហរណ៍: Yuan Dynasty China ក្នុងកំឡុងថ្ងៃចុងក្រោយនៃរាជវង្សយាន ការបះបោរបានផ្ទុះឡើងពាសពេញចក្រភព។ជាបឋមមានគូប្រជែងច្រើននៅពេលដំបូង ដើម្បីបង្កើតរាជវង្សថ្មីមួយព្រោះរាជវង្សយានបំរុងនឹងធ្លាក់ចុះទៅហើយ ប៉ុន្តែមានគូរប្រជែង២ប្រឆាំងគ្នាគឺលោកជូយានចាង និងលោកជិនអីហ្វូ។ កងទ័ពទាំង២បានជួបប្រយុទ្ធគ្នានៅបឹងផូយ៉ាងដោយភ្ជាប់នាវាជាខ្សែដើម្បីធ្វើចំបាំងនឹងគ្នា។ កប៉ាល់ធំៗនិងរឹងមាំរបស់ឧត្តមសេនីយជិនមានប្រយោជន៍លើទាហ៊ានជើងគោកនិងទាហ៊ានជើងទឹក។ កប៉ាល់របស់លោកបានចងជាជួរពីម្ខាងទៅម្ខាងដើម្បីឆ្លងបឹង។ លើសពីនេះទៅទៀតគាត់ចងច្រវ៉ាក់ដែកជាប់កប៉ាល់រួមគ្នាដើម្បីបង្កើតជាចំបាំងដែលមិនអាចចូលបាន។ ឧត្តមសេនីយជូ បានបញ្ជូនកប៉ាល់គាត់ទៅវាយប្រហារ ប៉ុន្តែពួកគេបរាជ័យដោយសារការឡោមព័ទ្ធ។ តែសំណាងល្អដែរ សំរាប់ឧត្តមសេនីយជូនៅពេលបន្ទាប់មក បានកើតខ្យល់ព្យុះយ៉ាងខ្លាំងពីភាគពាយ័ព្យបានចាប់ផ្តើមបក់បោក។ចាប់តាំងពីក្រុមនាវាតូចៗរបស់ឧត្តមសេនីយជិនបានតាំងទីនៅខាងក្រោមខ្យល់។ លោកជូបានទាញប្រយោជន៍ពីស្ថានការណ៍ចាប់ផ្តើមប្រើទូកភ្លើងវាយប្រហាររបាំង។ ក្នុងពេលដ៏ខ្លី ទ័ពរបស់ឧត្តមសេនីយជិនកកកុញសង្គ្រោះនាវាពីព្យុះដែលកើតឡើង និងភ្លើងដែលបក់បោកយ៉ាងសាហាវដូចព្យុះដោយខ្យល់បក់យ៉ាងខ្លាំង។ កេងចំណេញលើភាពភ្ញាក់ផ្អើល និងច្របូកច្របល់ លោកឧត្តមសេនីយជូបានចាប់ផ្តើមប្រើនាវាគាត់វាយប្រហារ ហើយទ័ពរបស់លោកឧត្តមសេនីយជិនបានបរាជ័យ គ្រាប់ព្រួញបានចាក់ទំលុះភ្នែកឧត្តមសេនីយជិន ខណៈពេលដែលឧត្តមសេនីយជូបានក្លាយជាស្ថាបនិករាជវង្សមិញ។

យុទ្ធសាស្ត្រទី ១៣ ៖ វាយស្មៅបង្អើលពស់ Beat the Grass to Startle the Snake

នៅពេលដែលអ្នកមិនអាចសើបអង្កេតផែនការសត្រូវបានដោយផ្ទាល់ ប៉ុន្តែសរុបមក អ្នកអាចវាយប្រហារដោយមិនផ្ទាល់ និងសង្កេតប្រតិកម្មសត្រូវបាន តាមរយៈឥរិយាបថសត្រូវដែលសំដែងបង្ហាញនៅយុទ្ធសាស្ត្ររបស់សត្រូវ។

ឧទាហរណ៍: រាជវង្សឈីន Qin Dynasty China មហាថ្លឹកចារគ័របានជួយផ្តួលរំលំរាជវង្សឈីនពេលដំបូង។ បន្ទាប់មកអធិរាជទី១សោយទីវង្គត់ លោកមហាថ្លឹកបានឃុបឃិតជាមួយមន្ត្រីលីសី ដករាជទាយាទចេញពីតំណែង ហើយបានលើកបន្តុបអធិរាជអាយ៉ងពុករលួយទន់ខ្សោយឈ្មោះហ្វហៃ។ លោកមហាថ្លឹកធ្វើការសាកល្បងដើម្បីចង់ដឹងថាតើនរណាក្បត់គាត់ ថ្ងៃមួយលោកមហាថ្លឹកបានយកក្តាន់ឈ្មោលមួយចូលរាជដំណាក់ ហើយបង្គាប់អធិរាជអោយថាវាជាសេះមួយ។ ព្រះចៅអធិរាជបានមានបន្ទូលថា »លោកហៅក្តាន់ឈ្មោលថាជាសេះមួយ លោកយល់ខុសហើយ«! លោកមហាថ្លឹកបានត្រឡប់មើលរដ្ឋមន្ត្រី រួចអោយពួកគេថាជាសេះមួយ!។ រដ្ឋមន្ត្រីខ្លះនៅស្ងៀម ខ្លះទៀតព្យាយាមផ្គាប់ផ្គុន់លោកមហាថ្លឹកដោយឆ្លើយថាជាសេះមួយ។ ចំណែកព្រះចៅអធិរាជក្រោមបញ្ជាលោកមហាថ្លឹកចារគ័រយល់ព្រមហៅក្តាន់ឈ្មោលថាសេះមួយ។ ខណៈនោះចារបុរសម្នាក់របស់លោកមហាថ្លឹកចារគ័របានកត់ត្រារាល់គ្រប់សំដីរបស់រដ្ឋមន្ត្រី បន្ទាប់មកលោកមហាថ្លឹកចារគ័របានចោទប្រកាន់រាល់ពួកមន្ត្រីដែលថាក្តាន់ឈ្មោលថាក្បត់ ហើយយកទៅប្រហារជីវិត។

យុទ្ធសាស្ត្រទី ១៤ ៖ ខ្ចីខ្មោចដាស់ព្រលឹង Borrow a Corpse to Raise the Spirit

ការប្រកាន់យកស្ថាប័នចាស់ ការឆ្លុះត្រឡប់រឿងចាស់ បច្ចេកវិទ្យាមួយឬវិធីសាស្ត្រមួយដែលត្រូវបានបំភ្លេចចោលជាយូរយារណាស់មកហើយ ឬត្រូវលះបង់ចោលជាយូរមកហើយ ហើយយកវាមកប្រើឡើងវិញ ដើម្បីធ្វើអោយវាសមរម្យឡើងវិញសំរាប់បំរើអោយគោលបំណងផ្ទាល់របស់អ្នក។ គឺធ្វើអ្វីមួយដែលមានពីអតីតកាលអោយរស់ឡើងវិញដោយអោយវាបំរើនៅគោលបំណងថ្មីមួយ ឬដើម្បីបកស្រាយឡើងវិញ និងនាំមកនៅគំនិតចាស់ៗ និងទំនៀម ទំលាប់ចាស់ៗ ធ្វើអោយវារស់ឡើងវិញដើម្បីបំរើផលប្រយោជន៍គោលដៅរបស់យើង។

ឧទាហរណ៍: រាជវង្សហាន Han Dynasty China នៅពេលអធិរាជហ្វយទីបានសោយទីវង្គត់នៅឆ្នាំ១៨៨មុនគ្រឹសសករាជ ទ្រង់គ្មានព្រះរាជទាយាទទេ។ ម្តាយរបស់ទ្រង់ព្រះ

ចៅអធិរាជានីឡូបានទិញក្មេងម្នាក់អាយុពីរបីឆ្នាំ មុនមរណៈភាពរបស់ទ្រង់ ហើយត្រាស់បង្គាប់អោយព្រះរាជសនិសារទ្រង់ថាជាបុត្របង្កើត។ ដើម្បីលាក់បាំងរឿងនេះបំបាត់ស្នាមដាន ព្រះចៅអធិរាជបានប្រហារជីវិតម្តាយក្មេងនោះ។ បន្ទាប់ពីព្រះចៅអធិរាជសោយទីវង្គត់ ព្រះរាជានីបានបន្តុបក្មេងប្រុសនោះអោយសោយរាជ្យ ហើយព្រះនាងធ្វើជារាជានុសិទ្ធិ។ ទោះបីជាយ៉ាងណាក៏ដោយ ម្តាយពិតប្រាកដរបស់ក្មេងត្រូវប្រហារជីវិត តាមពាក្យចចាមអារាមក៏និយាយថា »នៅពេលខ្ញុំក្លាយជាអធិរាជ ខ្ញុំនឹងយល់ថាអ្វីដែលគួរធ្វើ«។ ពេលចារបុរសអធិរាជានីរាយការណ៍ពីក្មេងប្រុសនោះ ព្រះនាងក៏ធ្វើឃាតក្មេងប្រុសនោះ ហើយបានបន្តុបអាយ៉ងផ្សេងទៀតជំនួស។ ព្រះចៅអធិរាជានីបានគ្រងរាជនគរគ្រប់គ្រងចក្រភពដ៏រុងរឿងមួយអស់រយៈពេល៨ឆ្នាំតាមរយៈអធិរាជកូនក្មេងបន្តបន្ទាប់គ្នា៦នាក់ដែលនាងបានលើកបន្តុបឡើងគ្រងរាជបល្ល័ង្គ មុននាងសោយទីវង្គត់យ៉ាងអាថ៌កំបាំងដែលតាមពាក្យចចាមអារាមថាមកពីការដាក់បណ្តាសារមួយចេញពីស្រីស្នំស្វាមីព្រះនាងដែលព្រះនាងធ្វើទារុណកម្មដោយកាយវិកលកម្ម។ព្រះរាជានីឡូត្រូវបានចងចាំក្នុងប្រវត្តិសាស្រ្តចិនថាជាស្ត្រីនាគកំណាចមួយក្នុងចំណោមស្រីនាគកំណាចទាំង៣ដែលបានដណ្តើមរាជបល្ល័ង្គរបស់ព្រះចៅអធិរាជ។

យុទ្ធសាស្រ្តទី ១៥ ៈ បញ្ឆោតខ្លាអោយចុះពីលើភ្នំ Lure the Tiger Down the Mountain

គេមិនដែលវាយប្រហារគូរសត្រូវដែលបោះជំរំមូលដ្ឋានសឹករឹងមាំល្អដោយផ្ទាល់ទេផ្ទុយទៅវិញត្រូវបញ្ចុះបញ្ចូលខ្មាំងអោយចាកចេញពីជំរំមូលដ្ឋានរឹងមាំរបស់ខ្លួន ហើយបំបែកសត្រូវចេញពីប្រភពកំលាំងរបស់ខ្លួន។

ឧទាហរណ៏ៈ ប្រទេសចិនសម័យរាជាណាចក្របី Three Kingdoms Period China

នៅឆ្នាំ១៩៩លោកស៊ុនសេ បានពង្រឹងដែនដីដែលទើបតែបានឈ្លានពានថ្មីៗរបស់ខ្លួននៅភាគខាងត្បូង ហើយគោលបំណងបន្ទាប់មករបស់គាត់គឺតំបន់ដែនដីឡូយ៉ាងដ៏សំបូរស្តុកស្តម្ភទៅកាន់ភាគខាងជើង។ ទោះបីជាយ៉ាងណាក៏ដោយតំបន់ស្រុកឡូយ៉ាងមានកងទ័ពអាជីពស្ទាត់ជំនាញ ការពាររឹងមាំយ៉ាងល្អ។ ជាបន្ថែមលើនេះ វាជាដែនដីតំបន់ជ័យភូមិសំបូរស្តុកស្តម្ភនិងមានសារៈប្រយោជន៏ក្រៃលែង មានច្រកចូលចង្អៀតពីរសំរាប់ការពារតំបន់ដែនដីរបស់ខ្លួន។ ទីប៉ឹក្សារបស់លោកស៊ុនសេ បានព្រមានប្រឆាំងនឹងការរំកិលទ័ពវាយប្រហារតទល់ដោយផ្ទាល់លើជំរុំមូលដ្ឋានសឹកដែលការពាររឹងមាំ ហើយជារដ្ឋដ៏មានអំណាច មានអ្នករៀបចំគំរោងផែនការជាច្រើនអ្នក។ លោកស៊ុនសេបានបញ្ជូនបេសកជន

ម្នាក់ផ្ទុកដោយអំណោយដ៏ច្រើនលើសលុបជាមួយលិខិតចុតម៉ាយមួយច្បាប់ទៅអោយស្តេចនៃស្រុកឡូយ៉ាងឈ្មោះព្រះអង្គម្ចាស់លីវស៊ុន។ក្នុងសំបុត្របានលើកសរសើរពីជំនាញទាហ៊ានរបស់ព្រះអង្គលីវស៊ុននិងបានស្នើរសុំព្រះអង្គជួយ។លោកស៊ុនសេបានសរសេរថា»អស់រយៈពេលជាច្រើនឆ្នាំមកហើយ រដ្ឋសាងលាវបានឈ្លានពានដែនដីរបស់ខ្ញុំ និងប្លន់យកទ្រព្យជ័យភ័ណ្ឌអច្ឆិនទ្រព្យជាច្រើនចេញទៅ ប៉ុន្តែទ័ពយើងនៅទន់ខ្សោយណាស់ ដើម្បីធ្វើការវាយប្រហារសងសឹក។ ប្រសិនបើព្រះអង្គម្ចាស់អាចវាយប្រហាររដ្ឋសាងលាវ យើងផ្តល់ជំនួយអោយ ហើយព្រះអង្គម្ចាស់ភ្ជាប់យករដ្ឋនោះបញ្ចូលទៅក្នុងនគររបស់ព្រះអង្គទៅចុះ!។ ស្តេចលីវស៊ុនជាមនុស្សសីដោរប្រកបដោយមហិច្ឆិតាលោភលន់ហួសប្រមាណ បានបង្កើតចិត្តចង់ពង្រីងដែនដីត្រួតត្រាបន្ថែម។ ស្តេចឡូជាងបានជំទាស់នឹងដំបូន្មានរបស់ក្រុមប្រឹក្សារាជបល្ល័ង្ករបស់ទ្រង់ និងវាយប្រហាររដ្ឋសាងលីវ។ រយៈពេលពីរឬពសប្តាហ៍ក្រោយមក ខណៈដែលស្តេចឡូជាងកំពុងបានរវល់ឡោមព័ទ្ធរាជធានីសាងលាវ លោកស៊ុនសេបានវាយប្រហារតំបន់ឡូជាងបានដោយងាយស្រួល។ ដោយគ្មានការគាំទ្រជំនួយពីលោកស៊ុនសេ ស្តេចឡូជាងបានបរាជ័យក្នុងការវាយយកតំបន់សាងលាវ ហើយព្រះទ្រង់បានត្រឡប់ទ័ពទៅរករាជធានីរបស់ទ្រង់វិញដែលបានធ្លាក់ក្នុងកណ្តាប់ដៃរបស់សត្រូវរួចហើយ។ លោកស៊ុនសេបានទទួលប្រយោជន៍យ៉ាងសន្ធឹកសន្ធាប់ពីដែនដីតំបន់ឡូជាងហើយអតីតស្តេចឡូជាងមិនអាចធ្វើអ្វីបានទាំងអស់ មានតែភៀសព្រះកាយចេញទៅ។

យុទ្ធសាស្ត្រទី ១៦ៈ ចាប់អ្វីមួយបាន ដំបូងលែងវាទៅសិន To Catch Something, First Let it Go

សត្វប្រមាញ់ដែលរើលែងរួច ជារឿយៗបង្កើតភាពវាយប្រហារចុងក្រោយដ៏អស់សង្ឃឹម។ ដើម្បីការពារការវាយប្រហារចុងក្រោយបែបនេះ អ្នកត្រូវតែអនុញ្ញាតិអោយខ្មាំងជឿថាពួកវានៅតែមានឱកាសមួយសំរាប់គេចខ្លួន ឬមានសេរីភាពបាន។គោលបំណងរបស់គាត់ដើម្បីវាយប្រហារបើកផ្លូវឈាម ត្រូវបានថមថយចុះ ដោយគោលបំណងរបស់សត្រូវដើម្បីគេចខ្លួន។ នៅទីបញ្ចប់សេរីភាព ឬសេចក្តីប្រាថ្នាចង់គេចខ្លួនត្រូវបានធ្វើអោយមានកំហុសកាន់តែខ្លាំងឈានទៅបំផ្លាញទឹកចិត្តសត្រូវដោយខ្លួនវា និងត្រូវបានចុះចាញ់ដោយគ្មានការវាយប្រហារ។

ឧទាហរណ៍ៈ ប្រទេសចិនសម័យរាជវង្សសុង Song Dynasty Period China

នៅក្នុងរជ្ជកាលសុងភាគខាងត្បូង ឧត្តមសេនីយថាន់តាវលីបានចាប់ផ្តើមវាយប្រហារប្រឆាំងនឹងភាគខាងជើងក្នុងនាមជាអធិរាជម្នាក់។ ពាសពេញយុទ្ធនាការ ព្រះអង្គបានដណ្តើម

កាន់កាប់ទីក្រុងជាច្រើន ហើយបានបំផ្លាញសំណង់ការពារសត្រូវជាច្រើន ចាប់បានឈ្លើយសឹកចំនួន៥០០០នាក់។ ទីប្រឹក្សានានារបស់គាត់ បានស្នើរសុំអោយគាត់ប្រហារជីវិតឈ្លើយសឹក និងបំផ្លាញសត្រូវដើម្បីបង្កើនជ័យជំនះជាមួយការសំលាប់រង្គាល។ ប៉ុន្តែឧត្តមសេនីយថាន់តាវជីបានឆ្លើយថា»នៅពេលនេះ យើងបានវាយប្រហារដោយខុសឆ្គង ហើយត្រូវការធ្វើអោយប្រជាជនស្ងប់ចិត្ត។ កងទ័ពនៃស្តេចពិតប្រកាន់យកជំហរទៀងត្រង់ ដូច្នេះបុព្វហេតុគឺបញ្ហាគ្រប់យ៉ាងគឺធ្វើដើម្បីប្រជាជន។ គាត់ដោះលែងរាល់គ្រប់អ្នកទោសទាំងអស់អោយត្រឡប់ទៅផ្ទះសំបែងភូមិកររបស់ខ្លួនវិញ។ អតីតទាសឹកទាំងនេះបានប្រាប់ញាតិសន្តានរបស់ពួកគេអំពីការចាប់ខ្លួន និងការដោះលែងនិងប្រព្រឹត្តិកម្មដ៏ត្រឹមត្រូវរបស់ពួកគេដែលពួកគេទទួលពីស្នាដៃឧត្តមសេនីយថាន់តាវលី។ នៅពេលនោះ ពួកអានារ្យជនទាំងឡាយដែលស្នាក់អាស្រ័យនៅតាមតំបន់នានាមានចិត្តរីករាយសប្បាយចិត្ត ហើយនៅទីកន្លែងណាក៏ដោយដែលលោកឧត្តមសេនីយថាន់តាវលីទៅដល់ ពួកកុលសម្ព័ន្ធទាំងឡាយតែងតែបានចុះចូលនិងសុំចងសម្ព័ន្ធមិត្រជាមួយព្រះចៅអធិរាជ។

យុទ្ធសាស្រ្តទី ១៧ៈ បោះចោលដំឥដ្ឋដើម្បីចាប់យកដំគុជ Toss out a Brick to attract Jade

ត្រៀមរៀបចំអន្ទាក់មួយ បន្ទាប់មកបញ្ចុះបញ្ចូលល្បួងលោមខ្មាំង បញ្ឆោតខ្មាំងអោយចូលអន្ទាក់ដោយប្រើប្រាស់នុយបញ្ឆោតនៅក្នុងសង្គ្រាម។ នុយបញ្ឆោតគឺជាការស្ទិនភ្នែក ការបំភាន់ភ្នែក បំភានឱកាស ដើម្បីទទួលបានប្រយោជន៍ដ៏ធំ។ នៅក្នុងជីវភាពប្រចាំថ្ងៃ អន្ទាក់គឺជាការស្ទិនភ្នែក ការបោកបញ្ឆោត ការបំភាន់សត្រូវតាមរយៈទ្រព្យសម្បត្តិ អំណាចយសសក្តិបុណ្យសក្តិ កិត្តិយស ស្រីស្រស់ផ្លូវភេទកាមគុណ។

ឧទាហរណ៍: ប្រទេសចិននៅក្នុងសម័យសង្គ្រាមរវាងរដ្ឋនិងរដ្ឋ Warring States Era China

ពួកអភិជននគរជូ បានកំពុងរៀបចំវាយប្រហារនគរវៃដ៏ទន់ខ្សោយមួយ។ ដើម្បីរៀបចំត្រៀមវាយលុក ពួកគាត់បានណែនាំបង្ហាញនៅកលឧបាយផ្សេងៗដោយទ្រង់បានធ្វើអំណោយដល់ស្តេចនគរវៃនៅសេះព្រៃចំនួន៤០០ក្បាលនិងធ្វើពុតជាផ្តល់នៅអំណោយគុជប្បីដ៏មានសោភ័ណ្ឌភាពមួយ។ ស្តេចនគរវៃសប្បាយរីករាយឥតឧបមារ ហើយរដ្ឋមន្រ្តីរបស់ទ្រង់ទាំងអស់បានធ្វើសេចក្តីសាទរចំពោះទ្រង់ ប៉ុន្តែមានរដ្ឋមន្ត្រីម្នាក់របស់ទ្រង់ឈ្មោះណាននិនសីបានសំឡឹងមើលដោយក្តីអស់សង្ឃឹមនិងប្រកបដោយទុក្ខកង្វល់ក្រៃលែង។ ព្រះអង្គនគរវៃបានសម្លឹងមើលនៅអាកប្បកិរិយាអាក្ការៈរបស់លោកណាននិនសី រួចត្រាស់បង្គាប់សួរថា»រដ្ឋមហាអំណាចសប្បាយរីករាយពេញចិត្តនឹងយើង!ដូច្នេះហេតុអ្វីក៏លោករដ្ឋមន្ត្រីហាក់

បើដូជជាមានទុក្ខកង្វល់យ៉ាងនេះ«?។លោកណានរិនសីបានឆ្លើយតបថា »នគរមួយត្រូវតែពិនិត្យពិច័យយ៉ាងម៉ត់ចត់នៅរង្វាន់មួយដែលផ្តល់អោយដោយគ្មានស្នាដៃ ហើយគេមិនដែលគោរពដើរតាមនៅទីកន្លែងដែលគ្មានកងកំលាំងសក្តានុពលដើម្បីអនុវត្តន៍ច្បាប់ឡើយ ប៉ុន្តែនៅក្នុងករណីនេះ រដ្ឋមហាអំណាចដ៏ធំមួយបែរជាធ្វើអំណោយអោយរដ្ឋតូចតាចទៅវិញ ព្រះអង្គម្ចាស់គួរតែមានព្រះរាជតំរិះសញ្ជឹងគិតពិចារណាពីបញ្ហានេះក្រាបទូល«!។ព្រះអង្គម្ចាស់នគរវៃបានចេញព្រះរាជបញ្ជាទៅកាន់មេទ័ពព្រំដែនបង្កើនការប្រុងប្រយ័ត្ន និងការពារយ៉ាងម៉ត់ចត់នៅអ្វីដែលរដ្ឋមន្ត្រីរបស់ទ្រង់បានព្រមាន ហើយទ្រង់បានចេញព្រះរាជបញ្ជាអោយកងទ័ពរបស់ទ្រង់បង្កើនការប្រុងប្រយ័ត្ន។ ក្នុងពេលដ៏ខ្លីបន្ទាប់ពីនោះ ហេតុការណ៍ក៏កើតឡើងដូចដែលរដ្ឋមន្ត្រីរបស់ទ្រង់បានព្រមានអោយដឹងមុនមែនគឺអភិជននគរជី បានមកដល់ព្រំដែននៅពីមុខកងទ័ពដ៏ធំសម្បើមរបស់ទ្រង់។ ប៉ុន្តែពេលស្តេចនគរជីនសំលឹងមើលកងទ័ពនគរវៃបោះជំរំទីតាំងការពាររឹងមាំយ៉ាងប្រុងប្រយ័ត្នបែបនោះប្រកបដោយកំលាំងទ័ពដ៏ច្រើនលើសលុបរឹងមាំខ្លាំងក្លាបែបនេះ ស្តេចនគរជីនទ្រង់ក៏ដកដង្ហើមធំរួចមានបន្ទូលថា

‹‹អាឡា!មានសន្តទេពនៅក្នុងនគរវៃផង ពួកគេដឹងជាមុននៅផែនការរបស់យើង››។

យុទ្ធសាស្រ្តទី ១៨: ចាប់ក្រុមចោរប្លន់ ត្រូវតែចាប់មេជាមុន

To Catch The Bandits, First Capture Their leader

ប្រសិនខ្មាំងខ្លាំង យើងត្រូវចងសម្ព័ន្ធមិត្តជាមួយមេបញ្ជាររបស់ខ្មាំងតាមរយៈលុយ ឬ ការតំរៀមកំហែងតែប៉ុណ្ណោះ ដូច្នេះត្រូវតំរង់គោលដៅទៅចាប់មេដឹកនាំឬគោលបំណងបាញ់ឆ្ពោះទៅរកមេដឹកនាំ។ ប្រសិនបើមេទ័ពធ្លាក់ក្នុងផ្នែកសេសសល់នៃកងទ័ព បាក់ទ័ពបែកខ្ញែកគ្នាគឺគោលបំណងនឹងបាញ់ឆ្ពោះមករកអ្នកឬមេដឹកនាំរបស់អ្នក។ ទោះបីជាយ៉ាងណាក៏ដោយប្រសិនបើពួកគេបានចងសម្ព័នជាមួយមេដឹកនាំតាមរយៈសេចក្តីស្មោះត្រង់ បន្ទាប់មកតាមយៈ សេចក្តីប្រុងប្រយ័ត្ន កងទ័ពអាចបន្តវាយប្រហារបន្ទាប់ពីមរណៈភាពរបស់មេបញ្ជាការដើម្បី ជាការសងសឹក។

ឧទាហរណ៍ៈ ប្រទេសចិននាកំឡុងពេលនិទាឃរដូវ និងសិសិរដូវ

Spring and Autumn Period China

នៅឆ្នាំ៧៥៦មុនគ្រឹស្តសករាជ ការបះបោរមួយត្រូវបានបង្កើតឡើងដោយមេបញ្ជាការឬមេទ័ពយីនជឺឈី បានដឹកនាំកងទ័ពវាយឡោមព័ទ្ធប្រឆាំងនឹងទីក្រុងយុទ្ធសាស្ត្រសួយយ៉ាង។ឧត្តមសេនីយការពារក្រុងឈ្មោះចាងស៊ុនបានកត់សំគាល់ឃើញថាមេទ័ពឈ្មោះយីនជឺឈីទទួលខុសត្រូវត្រួតត្រាលើការឡោមព័ទ្ធនោះ បានរៀបចំលំដាប់ក្បួនឡោមព័ទ្ធក្រុងយ៉ាងល្អអមដោយកងទ័ពបាញ់ព្រួញព័ទ្ធជុំវិញ។ លោកចាងស៊ុនបានជឿថាប្រសិនបើគាត់វាយប្រហារមេដឹកនាំបះបោរ គឺត្រូវតែវាយប្រហារទឹកចិត្តទ័ពបះបោរជាមុន បំផ្លាញទឹកចិត្តទ័ពបះបោរជាមុនហើយបន្ទាប់មកគាត់អាចចាប់ផ្តើមវាយប្រហារតទល់គ្នាបាន គាត់បានប្រឌិតផែនការមួយជាមួយអ្នកបាញ់ព្រួញដ៏ជំនាញបំផុតរបស់គាត់។នៅពេលតមកទៀតការបះបោរឬក្រុមបះបោរបានវាយប្រហារវាយលុកកំផែងរាជធានីដោយពួកគេយកដើមឈើបុកកំផែងក្រុង។ នៅពេលលោកយីនជឺឈីបានដឹងថាពួកអ្នកការពារត្រូវបានកាត់បន្ថយឬថយចុះដោយការបាញ់ព្រួញលើកងទ័ព គាត់មានអារម្មណ៍ថាទីក្រុងពិតប្រាកដត្រូវបានដណ្តើមកាន់កាប់រួចរាល់ជាស្រេច។ មុនការវាយប្រហារជាបន្តទៀតនោះ លោកយីនជឺឈី បានជិះសេះកិលខិតចូលកៀកកាន់តែខ្លាំងទៅៗដើម្បីត្រួតត្រាត្រួតពិនិត្យអោយកាន់តែប្រសើរឡើងនៅជ័យជំនះចុងក្រោយ។ នៅពេលឡើងជិះលើខ្នងសេះ គាត់មិនបានដឹងជាមុនថាក្បួនទ័ពបាញ់ព្រួញរបស់ខ្មាំងបាញ់ប្រសាចលើពួកគាត់ដើម្បីស្រោចស្រង់ស្ថានការណ៍សឹកក្នុងពេលបន្ទាន់មួយ។ គ្រាប់ព្រួញមួយផ្លែបានបាញ់ទំលុះភ្នែកឆ្វេងរបស់លោកយីនជឺឈី បណ្តាអោយគាត់ស្លាប់នៅពេលនោះតែម្តង។ ឧបសគ្គនៃមរណៈភាពរបស់លោកមេបញ្ជាការរបស់ពួកគេនៅចំពោះមុខទ័ពបះបោរទាំងមូល បានបង្ខូចទឹកចិត្តកងទ័ពទាំងមូលដ៏ច្រើនសន្ធឹកសន្ធាប់បានរត់បែកខ្ញែកខ្ចាត់ខ្ចាយពាសវាលពាសកាលនៅក្នុងទីលានសមរភូមិ។

យុទ្ធសាស្ត្រទី ១៩: លួចដកអុសចេញពីខាងក្រោមឆ្នាំង

Steal the firewood from under the pot

នៅពេលប្រឈមមុខជាមួយខ្មាំង ឬសត្រូវដែលមានអំណាចខ្លាំងក្លាដោយផ្ទាល់នោះ អ្នកត្រូវតែបន្សោយសត្រូវជាមុនសិន ដោយកំណត់មូលដ្ឋានគ្រឹះនៃប្រភពកំលាំងឬប្រភពអំណាចរបស់សត្រូវអោយបានច្បាស់ រួចហើយវាយប្រហារកំទេចនៅរាល់ប្រភពកំលាំងឬប្រភពអំណាចអស់ទាំងនោះរបស់ខ្មាំងអោយអស់តែម្តង។

ឧទាហរណ៍: នៅក្នុងរឿងនិទានជប៉ុន Legendary Era Japan

វិរៈបុរសសម័យបុរាណរបស់ជប៉ុនម្នាក់ឈ្មោះយ៉ាម្វតូតាកិរុគឺជាកូនទី៨០របស់ព្រះចៅអធិរាជកៃកូ។ ថ្ងៃមួយទ្រង់ត្រូវបានបញ្ជូនទៅបង្ក្រាបជនក្រៅច្បាប់ និងពួកអ្នកមិនគោរពច្បាប់ដែលមានជំនាញខាងកាប់ដាវយ៉ាងស្ទាត់ជំនាញរហ័សរហួនដែលទ្រង់ត្រូវបានបញ្ជូនទៅសំលាប់មនុស្សម្នាក់នោះ។ យ៉ាម្វតូតាកិរុមិនមានបំណងប្រយុទ្ធតតួជាមួយនឹងក្រុមចោរនោះទេ ហើយទ្រង់ធ្វើពុតជាមិនដឹងមិនឮនៅកេរ្តិ៍ឈ្មោះរបស់មនុស្សម្នាក់នោះទេ ដើម្បីចងមិត្តជំនួសការប្រយុទ្ធតតួវិញ។ ពួកគេបានក្លាយជាមិត្តល្អនឹងគ្នាធ្វើអ្វីៗជាមួយគ្នា ដែលសូម្បីតែហែលទឹក ក៏ទៅហែលជាមួយគ្នាយ៉ងទៀងពេលលើទីតាំងមូលដ្ឋានមួយ។ នៅពេលដែលលោកយ៉ាម៉ាតុតាកិរុត្រូវបានធានាថាពួកចោរប្លន់បានជួលកន្លែងជ្រកកោណដែលគ្មាននរណាសង្ស័យ ទ្រង់បានត្រៀមរួចជាស្រេចដើម្បីរកឱកាសសំលាប់ពួកចោរទាំងនោះ។ ថ្ងៃមួយនៅពេលពួកគេទៅហែលទឹកជាមួយគ្នា ទ្រង់បាននាំយកដាវឈើទៅជាមួយធ្វើជាគ្រឿងប្រើប្រាស់យកទៅតាមខ្លួននៅពេលធ្វើដំណើរ។ ពួកគេមានទំលាប់ហែលទឹកប្រណាំងគ្នាទៅមកកោះតូចមួយ ប៉ុន្តែពេលនេះខណៈដែលពួកគេកំពុងតែហែលទឹកប្រណាំងគ្នា មេចោរប្លន់បានហែលនាំមុខឆ្ងាយរំពេចនោះ ទ្រង់បានហែលត្រឡប់មកត្រើយវិញរងចាំនៅឆ្នេរសមុទ្រហើយទ្រង់បានដូរដាវរបស់ចោរយ៉ាងរហ័សដាក់ដាវឈើជំនួសវិញ។ បន្ទាប់មកពួកគេបានស្លៀកពាក់រួចស្រេច លោកតាកិរុបានងារត្រឡប់ទៅរកចោរសមុទ្រ ហើយបានសំដែងនៅបំណងពិតប្រាកដរបស់ខ្លួន។ មេចោរសមុទ្របានស្ទុះទៅចាប់ដាវជាបន្ទាន់ ប៉ុន្តែដាវនៅដៃរបស់ខ្លួនជាដាវឈើដែលមានស្នៀតនៅខាងក្នុងស្រោម។ ខណៈរំពេចនោះទ្រង់បានកំពុងតស៊ូប្រយុទ្ធទាញដាវយ៉ាងមុតចេញមកកាត់ក្បាលមេចោរប្លន់ដាច់តែម្តង។

យុទ្ធសាស្រ្តទី ២០: ធ្វើអោយល្អក់ទឹកដើម្បីចាប់ត្រី Trouble the water to catch the fish

មុនការវាយប្រហារទៅលើកងទ័ពធំរបស់ខ្មាំងសត្រូវ អ្នកត្រូវតែបង្កើតភាពចលាចលភាពវឹកវរច្របូកច្របល់ដើម្បីធ្វើអោយសត្រូវរបស់អ្នកចុះខ្សោយផ្នែកប្រក្សត្យារម្មណ៍និងការវិនិច្ឆ័យរបស់ខ្លួន។ អ្នកត្រូវតែធ្វើអ្វីមួយដែលមិនធម្មតា ប្លែកៗចំឡែកអារម្មណ៍និងធ្វើអ្វីម្យ៉ាងដែលសត្រូវមិនអាចរំពឹងទុកជាមុនបាន ដែលទង្វើបែបបនោះនឹងបង្កើនការសង្ស័យដល់សត្រូវរបស់អ្នក ហើយបង្ករភាពច្របូកច្របល់ដែលធ្វើអោយសត្រូវរបស់អ្នកនឹកគិតស្មានមិនដល់។ សត្រូវដែលបាត់បង់ស្មារតីបែកអារម្មណ៍ ច្របូកច្របល់ចិត្ត នឹងធ្វើអោយងាយរងការខូចខាត។

ឧទាហរណ៍: ប្រទេសចិននាកំឡុងនិទាឃរដូវនិងសិសិររដូវ

នៅឆ្នាំ៦៣២មុនគ្រឹសសករាជ កងទ័ពនគរជីននិងនគរឈូ បានប្រឈមមុខគ្នាប្រយុទ្ធគ្នានៅតំបន់ឆឹងពូ)មុនពេលចំបាំងទីតាំងនេះមានឈ្មោះដូចគ្នា)។ នគរឈូបានបញ្ជូនបេសកកជនម្នាក់ទៅកាន់នគរជីនស្នើរសុំការប្រយុទ្ធដោយប្រើសេះចំបាំង រទេះចំបាំងប្រយុទ្ធតតួនៅថ្ងៃបន្ទាប់ដែលមេដឹកនាំនគរជីនឈ្មោះតុកវិនបានឡើងលើកំពូលប៉មដើម្បីសង្កេតមើលទៅលើស្ថានការណ៍សឹកជាក់ស្តែង ហើយបានសំលឹងមើលមកក្រោមមើលការរៀបចំជំរុំរបស់គាត់ដោយនិយាយថា‹‹ក្បួនច្បាប់ប្រតិបត្តិពីជំនាន់ចាស់ និងជំនាន់ថ្មីអាស្រ័យលើទំលាប់និយមចូលចិត្ត ផ្អែកលើស្ថានការណ៍ជាក់ស្តែង។ ពួកគេសក្តិសមនឹងប្រើប្រាស់ខ្លាំងណាស់››។ បន្ទាប់មកលោកតុកវិនបានបញ្ជារអោយកងទ័ពរបស់លោក អោយកាប់រំលំដើមឈើដែលធ្លាប់បានប្រើជាផ្នែកៗទៅតាមយុទ្ធសាស្រ្តជាក់ស្តែង និងទៅតាមវិធីចាស់បុរាណដែលមានរយៈពេលជាយូរលង់ណាស់មកហើយ ត្រូវធ្វើវាអោយទៅជាយុទ្ធវិធីថ្មីៗចំឡែកមួយ Unorthodoxy tactics។ ខណៈពេលដែលរទេះសេះប្រយុទ្ធតតួគ្នាដោយការចាប់ផ្តើមជាសំងាត់របស់តុកវិនបានចាប់ផ្តើមប្រើកងទ័ពសេះវាយប្រហារមួយរំពេចប្រឆាំងនឹងគនរឈូនៅស្លាបខាងស្តាំ ធ្វើអោយកងទ័ពនគរឈូដួលរំលំ។ នៅពេលជាមួយគ្នានេះនៅស្លាបខាងស្តាំត្រូវបានរុញច្រានចូលកំទេចតួទ័ពរបស់សត្រូវ។ កងទ័ពនគរជីននៅផ្នែកកណ្តាលបានលើកទុងបដាដកថយជាសញ្ញា ហើយបានចាប់ផ្តើមដកថយទៅក្រោយវិញ។ នៅពេលដែលកងទ័ពនគរជីនបានដកថយ ពួកគេបានអូសទាញដើមឈើដែលកាប់រំលំរួចជាស្រេចកាលពីព្រឹកមិញនោះនៅពីខាងក្រោយរទេះសេះ។ ទង្វើរបែបនេះធ្វើអោយពពួកភ្នក់ធូលីដីហុយឡើងទ្រលោមដែលធ្វើអោយមេបញ្ជាការទ័ពនគរឈូបានគិតថាកងទ័ពនគរជីនបានកំពុងភៀសខ្លួនចេញយ៉ាងភ័យតក់ស្លត់ហើយអន្ទះសារស្ទុះដេញតាមជាប្រញាប់។ ពេលដែលកងទ័ពធំឬតួទ័ពរបស់នគរឈូបានឡោមព័ទ្ធពពកធូលីដីដ៏ក្រាស់ ពួកគេមិនអាចមើលឃើញថាកងទ័ពគនគរជិនបានបំបែកគ្នាជា២កងពលហើយត្រឡប់ឡោមព័ទ្ធកងទ័ពនគរឈូវិញ។ ទ័ពនគរជីនបានវាយប្រហារដោយប្រើក្បួនមុខដង្កាប់បែបបុរាណមួយ ឬចលនាមុខដង្កោបបែបបុរាណនៅសងខាងស្លាបទ័ពទាំងពីររបស់កងទ័ពនគរឈូ។ ជាលទ្ធផលកងទ័ពនគរជីនបានឈ្នះកងទ័ពនគរឈូយ៉ាងល្បីល្បាញខ្ទរខ្ទារមួយ បន្ទាប់ពីឧត្តមសេនីយកងទ័ពនគរឈូត្រូវបានបញ្ជាអោយធ្វើអត្តឃាត។ លោកតុកវិនបានទទួលផលប្រយោជន៍យ៉ាងធំសម្បើមក្រៃលែងពីការបែកស្មារតីបាត់បង់ការផ្ចង់អារម្មណ៍ និងភាពច្របូកច្របល់ដោយបានផ្តល់ដោយការប្រយុទ្ធតតួដែលប្រើរទេះសេះចំបាំងដើម្បីផ្តើមវាយប្រហារពញាក់ស្មារតី ធ្វើអោយភ្ញាក់ផ្អើលដល់កងទ័ពសត្រូវទាំងពីរស្លាបសងខាង ហើយការដកថយមួយគឺជាការប្រើប្រាស់ឧបាយកលយ៉ាងប៉ិនប្រសប់ បញ្ឆោតកងទ័ពនគរឈូអោយចូលអន្ទាក់។

យុទ្ធសាស្រ្តទី ២១: ជំរុះស្បែកអ្នកចេញប្រៀបដូចសត្វរៃមាស

Shed Your Skin Like The Golden Cicada

នៅពេលដែលអ្នកស្ថិតនៅក្នុងគ្រោះថ្នាក់ដោយការបរាជ័យ ភ័ព្វសំណាងរបស់អ្នកមានតែមួយគត់គឺការភៀសខ្លួនចេញតែប៉ុណ្ណោះ ហើយរៀបចំក្រុមសារជាថ្មី បន្ទាប់មកអ្នកបង្កើតការបំភាន់ថ្មិនភ្នែកមួយ។ ខណៈដែលចំណាប់អារម្មណ៍ចេតនារបស់សត្រូវ ត្រូវបានផ្តោតទៅលើល្បិចដ៏ប៉ិនប្រសប់នេះ រំកិលទ័ពផ្លាស់ប្តូរមនុស្សរបស់អ្នកអោយចាកចេញទៅតាមទីកន្លែងផ្សេងៗនៅពីខាងក្រោយអាក្ការៈខាងក្រៅនៃវត្តមានរបស់អ្នក។

ឧទាហរណ៍: ប្រទេសនាសម័យរាជាណាចក្រ៣ Three Kingdoms Period China

ស្តេចត្រាញ់ឆាវឆាវនៃនគរវៃ បានកំពុងដេញតាមកងទ័ពនគរស៊ុ និងប្រជារាស្រ្តដែលកំពុងភៀសខ្លួនរបស់របស់ស៊ុនគរ ដែលដឹកនាំដោយវីរៈបុរសចំការប៉ែសឈ្មោះព្រះអង្គម្ចាស់លីវពី និងលោកឆាងហ្វៃ។ ជួរខ្សែត្រៀមទ័ពដែលដកថយបានមកដល់ស្ពានឈើឆាងផាងដើម្បីឆ្លងទន្លេវៃនគរដោយមានកងទ័ពសត្រូវដេញតាមរាប់ម៉ោង ទើបមកដល់ពីខាងក្រោយស្ពាន។ នៅត្រើយម្ខាងទល់មុខទន្លេ មានព្រៃស្រោងយ៉ាងក្រាស់ លោកឆាងហ្វៃបានអោយព្រះអង្គម្ចាស់លីវពី និងឧត្តមសេនីយរបស់គាត់ឆ្លងទៅមុន ហើយនិយាយថា«ស្ពាននេះគឺជាចំណុចឆ្លងកាត់តែមួយគត់សំរាប់ផ្លូវដ៏សែនឆ្ងាយរាប់សិបយោជន៍ឬរាប់សិបមៃល៍(១មៃហ៍=១,៦គីឡូម៉ែត្រ) និងបានផ្តល់ដល់យើងនៅផលប្រយោជន៍តែមួយគត់។ សូមព្រះអង្គម្ចាស់មេត្តាដឹកនាំកងទ័ពនិងប្រជាជនឆ្លងទន្លេទៅមុនចុះនៅខណៈពេលដែលទូលបង្គំនៅបង្អាក់កងទ័ពនគរវៃដើម្បីពន្យាពេលអោយទ្រង់នាំទ័ពនិងប្រជាជនចាកចេញអោយបានកាន់តែឆ្ងាយតាមដែលអាចទៅរួច។ បន្ទាប់ពីកងទ័ពនគរស៊ុបានឆ្លងកាត់ទន្លេផុតទៅ លោកឆាងហ្វៃបានបញ្ជូនកងទ័ពសេះមួយក្រុមតូចឆ្លងកាត់ស្ពានចូលទៅក្នុងព្រៃដោយចងមែកឈើទៅនឹងកន្ទុយសេះរបស់កងទ័ព ហើយជិះសេះជុំវិញជារង្វង់។ លោកឆាងហ្វៃនៅតែអង្គុយកាងនៅកណ្តាលស្ពានដើម្បីបង្អាក់កងទ័ពនគរវៃ។ នៅពេលដែលការដេញតាមរបស់កងទ័ពនគរវៃមកដល់ ឃើញលោកឆាងហ្វៃអង្គុយតែម្នាក់ឯងនៅលើស្ពាន ទ័ពរបស់លោកឆាវឆាវក៏ឈប់នៅមុខស្ពាន ហើយលោកឆាវឆាវបានសំគាល់ឃើញថាពពកធូលីដីដ៏ធំក្រាស់នៅឆ្ងាយពីខាងក្រោយព្រៃឈើ ហើយត្រូវបានសង្ស័យថាជាអន្ទាក់មួយ។ លោកឆាងហ្វៃបានស្រែកគំហ៊កគំរៀមសំឡុតទ័ពរបស់វៃនគរ ប៉ុន្តែលោកឆាវឆាវត្រូវបានចាញ់កលឧបាយហើយរំកិលទ័ពជុំវិញមុនដកថយត្រឡប់ទៅវិញ។ លោកឆាងហ្វៃមើលឃើញថាកងទ័ពនគរវៃធ្លាក់ទឹកចិត្តក្នុងការដកថយទៅកាន់នគរវៃវិញ។ នេះធ្វើអោយកងទ័ពខូចទឹកចិត្តនៅក្នុងកង

ទ័ពនគរវៃប្រវេសប្រវាសប្រញាយគ្នារត់ចេញដូចមនុស្សឆ្កួតដើម្បីភៀសខ្លួនចេញពីតំបន់អន្ទាក់មួយដែលឡោមព័ទ្ធជុំវិញពួកគេ។ ល្បិចនេះធ្វើអោយព្រះអង្គម្ចាស់លីវពីនិងលោកឆាងហៃ្វមានពេលល្មមគ្រប់គ្រាន់ដើម្បីភៀសខ្លួនចេញជាមួយមនុស្សរបស់ពួកគេ ហើយប្រមូលផ្តុំទ័ពសារជាថ្មីនៅតំបន់ឈៀងលីង។

យុទ្ធសាស្រ្តទី ២២៖ បិទទ្វារដើម្បីចាប់ចោរ Shut the door to catch the thief

ប្រសិនបើអ្នកមានឱកាសធ្វើការចាប់ខ្លួនសត្រូវទាំងស្រុង នៅពេលអ្នកធ្វើដូច្នេះ កំពុងនាំមកនៅការប្រយុទ្ធឬសង្គ្រាមតែមួយរយៈពេលខ្លី ហើយសន្និដ្ឋានចុងក្រោយត្រូវធ្វើជាបន្ទាន់។ ដើម្បីកុំអោយសត្រូវរបស់អ្នកគេចខ្លួន នាំបង្កបង្កើតគ្រាប់ពូជបដិវត្តន៍និងបង្កបញ្ហានៅថ្ងៃក្រោយនាពេលអនាគត។ ប៉ុន្តែប្រសិនបើនៅតែបន្តការភៀសខ្លួន សូមប្រុងប្រយ័ត្ននៅក្នុងការដេញតាម ប្រយ័ត្នចូលអន្ទាក់របស់ខ្មាំងសត្រូវ។

ឧទាហរណ៍៖ ប្រទេសចិននាសម័យសង្គ្រាមរវាងរដ្ឋនិងរដ្ឋ Warring States Era China

នៅឆ្នាំ៤៩៩មុនគ្រឹសសករាជ រដ្ឋនគរវ្វៃបានឈ្លានពានរដ្ឋនគរយ្វេ ហើយបានសំរេចជោគជ័យចាប់បានអភិជនឈ្មោះគ័រជាងធ្វើជាទាសីកអស់រយៈពេល៣ឆ្នាំ មុនពេលដោះលែងគាត់អោយត្រឡប់មកកាន់រាជាណាចក្រវិញ។ នៅពេលដែលគាត់ត្រឡប់មកដល់រាជនគរវិញ លោកគ័រជាងបានមានផែនការធ្វើការសងសឹក។ អស់រយៈពេល៧ឆ្នាំគាត់គ្រប់គ្រងប្រកបដោយក្តីមេត្តាករុណានិងចិត្តសប្បុរសធម៌ បង្កើតនៅកេរ្តិ៍ឈ្មោះល្បីល្បាញថាជាមេដឹកនាំប្រកបដោយគុណធម៌និងភាពឆ្លាតវាងវៃរហូតដល់គាត់មានអារម្មណ៍ថាប្រធានវត្ថុវិស័យដ៏ស្មោះត្រង់របស់គាត់ ត្រូវបានត្រៀមរៀបចំប្រឈមមុខនឹងភាពលំបាកលំបិនសព្វយ៉ាង។ គាត់បានកោះប្រជុំនៅកងកំលាំងរបស់គាត់ ហើយប្រមូលផ្តុំកំលាំងវាយប្រហារនគរវ្វៃបានទទួលជ័យជំនះតាមផែនការដែលបានសំរេចទុកមុន។ ព្រះអង្គនគរវ្វៃត្រូវបានភៀសខ្លួនចេញ ប៉ុន្តែបញ្ហាពេលវេលាពីមុនទ្រង់ធ្លាប់ចាប់បានមេទ័ពគ័រជាង ដូច្នេះទ្រង់ក៏បញ្ជូនព្រះរាជទូតទៅរកមេទ័ពគ័រជាង ដើម្បីសុំក្តីមេត្តាអនុគ្រោះដោយទ្រង់បានរំលឹកពីអនុស្សាវរីយ៍ដែលនគរវ្វៃធ្លាប់ចាប់បានលោកមេទ័ពក្នុងកណ្តាប់ដៃ ហើយដោះលែងគាត់អោយត្រឡប់ទៅកាន់ព្រះរាជនគរវិញ។ ព្រះអង្គម្ចាស់នគរវ្វៃឥឡូវនេះសុំអោយលោកផ្តល់ក្តីមេត្តាអនុគ្រោះដល់ទ្រង់វិញ។ លោកមេទ័ពគ័រជាងបានកំពុងគិតពិចារណាយ៉ាងល្អិតល្អន់បំរុងផ្តល់ការអនុគ្រោះតាមសំណើរសុំរបស់ទ្រង់ ប៉ុន្តែនៅពេលនោះនាយករដ្ឋមន្ត្រីរបស់លោកមេទ័ពឈ្មោះលោកហ្វាន់លីបានធ្វើអន្តរាគមន៍ ហើយមានប្រសាសន៍ថា«នៅពេល

ឋានសួគ៌បានផ្តល់ភ័ព្វសំណាងដល់អភិជននគរយូវ និងដល់លោកមេទ័ពដោយបានផ្តល់ឱកាសអោយលោកក្តោបក្តាប់អំណាចលើផែនប្រថពី បើលោកមេទ័ពមិនចេះទាញយកផលប្រយោជន៍ពីឋានសួគ៌ ពីទេពលិខិតនោះទេ នៅថ្ងៃក្រោយលោកនឹងមានលទ្ធផលដូចសត្រូវម្នាក់(ព្រះអង្គម្ចាស់នគរវ៉ូ)របស់លោកនាពេលបច្ចុប្បន្ននេះ បើលោកធ្វើអោយខកខានមិនទទួលយកភ័ព្វសំណាងពីទេពលិខិតដែលផ្តល់អោយលោកនាពេលបច្ចុប្បន្នលោកត្រូវតែត្រូវបានបណ្តេញចេញពីព្រះរាជនគរ ហើយបន្ទាប់មករៀងរាល់ឆ្នាំនៃការលំបាកវេទនាដែលលោកធ្លាប់ធ្លាក់ក្នុងគ្រោះមរណៈ គ្រោះកាចកន្លងមក ហើយកិច្ចប្រឹងប្រែងកន្លងមករបស់លោកនឹងប្រែក្លាយទៅជាឥតន័យ»។ លោកអភិជនគ័រជាងក៏បានទទួលយកយោបល់និងធ្វើតាមសំដីរបស់លោកហ្វាន់លី ហើយបានបញ្ជូនព្រះរាជទូតព្រះអង្គនគរវ៉ូ អោយត្រឡប់ទៅវិញដោយមានផ្ញើរព្រះរាជសារមួយដែលមានន័យថាលោកមិនផ្តល់ការអនុគ្រោះក្តីមេត្តាករុណាដល់ទ្រង់ឡើយ។ នៅពេលព្រះអង្គម្ចាស់នគរវ៉ូបានទទួលព្រះរាជសារហើយ ព្រះអង្គក៏បោះបង់សេចក្តីសង្ឃឹម និងការតស៊ូចោលទាំងអស់ហើយទ្រង់ក៏ធ្វើអត្តឃាតទៅ!។

យុទ្ធសាស្ត្រទី ២៣: ចងមិត្តជាមួយសត្រូវឆ្ងាយដើម្បីវាយសត្រូវជិត

Befriend a distant enemy to attack one nearby

វាត្រូវបានគេស្គាល់ថាប្រជាជាតិនានាដែលមានព្រំដែនជាប់គ្នាបានក្លាយជាសត្រូវនឹងគ្នាខណៈពេលដែលប្រជាជាតិនានាត្រូវបានបំបែកកាត់ផ្តាច់ដោយចំងាយ និងឧបសគ្គរបាំងនានាបង្កើតជាសម្ព័ន្ធមិត្តនឹងគ្នាយ៉ាងល្អប្រពៃ។ នៅពេលអ្នកមានកំលាំងខ្លាំងក្លាបំផុតនៅក្នុងសមរភូមិមួយ ការគំរៀមកំហែងក៏ធំគឺចេញមកពីកំលាំងខ្លាំងបំផុតទី២នៅក្នុងសមរភូមិរបស់អ្នក គឺមិនមែនកំលាំងខ្លាំងបំផុតមកពីសមរភូមិដទៃៗឡើយ។ បន្លាដែលអាចមុតជើងយើងគឺជាបន្លាដែលនៅជិតជើងយើង គឺមិនមែនជាបន្លាដែលនៅឆ្ងាយពីជើងយើងទេ។

ឧទាហរណ៍: ប្រទេសចិននាសម័យរាជវង្សហាន Han Dynasty China

នៅឆ្នាំ១១០នៃគ្រឹសសករាជ ខេត្តហ្វណានបានទទួលរងគ្រោះពីគ្រោះរាំងស្ងួត និងគ្រោះទឹកជំនន់ ការច្រូតកាត់ប្រមូលផលគឺទទួលបានផលតិចតួចស្តួចស្តើងណាស់ហើយប្រជាជនបានជួបគ្រោះទុរភិក្ស។ ពួកក្រុមចោរសមុទ្រ និងក្រុមចោរប្លន់ជាច្រើនដែលធ្វើដំណើរដោយគ្មានគោលដៅទៅលួចប្លន់និងធ្វើភេរវកម្មតាមទីជនបទលើអាណាប្រជារាស្ត្របំផ្លាញសេចក្តីសង្ឃឹមលើរដ្ឋអំណាច។ មន្ត្រីខេត្តម្នាក់ឈ្មោះថាយូហ្វ ត្រូវបានតែងតាំង

អោយក្តាប់អំណាចយ៉ាងពេញលេញ ដើម្បីសាកល្បងព្យាយាមស្តារបទវិន័យមួយចំនួន និងស្តារសណ្តាប់ធ្នាប់ក្នុងខេត្តឡើងវិញ។ នៅពេលគាត់បានមកដល់ទីរួមខេត្ត លោកបាន ចេញសេចក្តីប្រកាសមួយថាលោកត្រូវបានចាត់តាំងអោយរៀបចំកងកំលាំងយោធាមួយឡើង វិញហើយគាត់ត្រូវការរើសទាហ៊ានឡើងវិញះ

ដំបូងគាត់បានសន្យាលើកលែងទោសដល់អ្នកដែលប្រព្រឹត្តិអំពើឧក្រិដ្ឋកម្មពីអតីតកាល ហើយផ្តល់អភ័យឯកសិទ្ធិដល់អ្នកដែលបំរើកងទ័ព។បន្ទាប់មកគាត់បានប្រកាសថាគាត់បាន កំពុងស្វែងរកមនុស្ស៣ប្រភេទអោយបំរើកងទ័ព:

ប្រភេទទី១នៃកងទ័ពគឺជាមនុស្សដែលធ្លាប់ធ្វើជាឃាតករនិងចោរប្លន់ ពួកទាំងនេះ ត្រូវបានតែងតាំងជាមេបញ្ជាការ ហើយទទួលប្រាក់ខែខ្ពស់ជាងគេបំផុត។

ប្រភេទទី២នៃកងទ័ពគឺជាប្រភេទមនុស្សដែលធ្លាប់ធ្វើជាចោរលួចពួកគេទទួលប្រាក់ខែ ខ្ពស់បន្ទាប់ពីទ័ពប្រភេទទី១។

ប្រភេទទី៣នៃកងទ័ពគឺជាប្រភេទមនុស្សដែលចូលរួមប្លន់ ចូលរួមជាមួយក្រុមចោរប្លន់ ព្រោះតែពួកគេគេចវេសពីពលកម្មការងារពិតប្រាកដនិងជាមនុស្សខ្ជិលច្រអូស ពួកគេទទួល បានប្រាក់ខែទាបជាងគេ។

ក្នុងរយៈពេលពីរបីសប្តាហ៍ក្រោយមក លោកយូហ្វមានកងទ័ពរើសបញ្ចូលថ្មីជាង ៣០០នាក់នៅពេលកងទ័ពស្លៀកពាក់ឯកសណ្ឋាននិងបំពាក់អាវុធ។ លោកអោយកងទ័ពថ្មី ដើរព្យួហាយាត្រា និងណែនាំពួកគេដូចខាងក្រោមនេះ«កិច្ចការពីអតីតកាលរបស់អ្នកត្រូវ បានបំភ្លេចចោលនាពេលបច្ចុប្បន្ននេះ ហើយត្រូវបានរួចផុតពីការផ្តន្ទាទោស ប៉ុន្តែ អស់លោកត្រូវតែធ្វើអ្វីម្យ៉ាងដើម្បីលុបលាងទោសឧក្រិដ្ឋរបស់អស់លោកពីអតីតកាលដែល ប្រឆាំងនឹងសង្គមជាតិ។ ឥឡូវនេះដើម្បីធ្វើកិច្ចការនេះអ្នកត្រូវតែចេញទៅក្រៅចាប់ជន ឧក្រិដ្ឋជាសហការីរបស់អស់លោក ដែលមិនឆ្លើយតបទៅនឹងការអំពាវនាវរបស់ខ្ញុំ»។ កិច្ចការ នេះពួកគេបានធ្វើហើយតែក្នុងរយៈពេលមួយឆ្នាំ ភាពជាបងប្អូននឹងក្រុមចោរប្លន់ចោរសមុទ្រ ត្រូវបានបំផ្លាញជនឧក្រិដ្ឋខិចខី ធ្វើអោយប្រទេសមានសន្តិសុខសុវត្ថិភាពឡើងវិញ។

យុទ្ធសាស្ត្រទី ២៤៖ ខ្ចីផ្លូវឈ្លានពាននគរគ័រ Borrow the road to conquer Guo

ខ្ចីធនធានរបស់សម្ព័ន្ធមិត្តទៅវាយប្រហារសត្រូវរួមមួយ។ នៅពេលមួយ សត្រូវបាន បរាជ័យ អ្នកត្រូវតែប្រើប្រាស់ធនធានជ័យភ័ណ្ឌរបស់សត្រូវដែលបរាជ័យទៅសងសម្ព័ន្ធ មិត្តដែលអោយអ្នកខ្ចីនៅពេលដំបូង។

ឧទាហរណ៍: ប្រទេសចិននាកំឡុងនិទាឃរដូវ និងសិសិររដូវ Spring and Autumn Period China

រដ្ឋតូចៗមាននគរយូនិងនគរគ័រ មានព្រំដែនជាប់គ្នាទៅនឹងរដ្ឋធំមួយនៃនគរជីន។ នគរជីនដឹកនាំដោយលោកតុកសៀនបានសំរេចចិត្តវាយលុកឈ្លានពាននគរតូចៗទាំងពីរ។ក្តី ប្រាថ្នានេះគ្មាននគរណាមួយមិនដឹងទេ រដ្ឋទាំង២សុទ្ធតែបានចាត់វិធានការរៀងៗខ្លួនដើម្បី ការពារខ្លួនការពារព្រំដែនរបស់ពួកគេទុបទល់នឹងនគរជីន។ លោកឧត្តមសេនីយស៊ុនសី បានស្នើរអោយ ស្តេចនគរជីនវាយឡោមព័ទ្ធជារង្វង់លើនគរគ័រ តាមរយៈរដ្ឋនគរយូ ដើម្បី វាយពញាក់នគរគ័រអោយភ្ញាក់ផ្អើល។ ឧត្តមសេនីយស៊ុនបានស្នើរឡើងថាអភិជននគរយូ ជាមនុស្សប្រកបដោយមហិច្ឆិតាលោភលន់ប្រាកដជាសីសំណូកទទួលយកអំណោយត្បូងគុជ និងសេះនានាដើម្បីជាថ្នូរនឹងផ្លូវច្រកចូលចង្អៀតប្រកបដោយសន្តិសុខតាមរយៈដែនដីយូ។

លោកសៀនបានបារម្ភខ្លាចក្រែងតែ »នគរយូទទួលយកអំណោយ តែនឹងបដិសេធ មិនអោយច្រកផ្លូវចង្អៀតអោយយើងឆ្លងកាត់«។ ប៉ុន្តែឧត្តមសេនីយស៊ុនបានឆ្លើយតបវិញថា» ប្រសិនបើនគរយូគ្មានបំណងអោយយើងឆ្លងកាត់ ប្រាកដជាមិនទទួលយកអំណោយរបស់ពួក យើងទេ ប៉ុន្តែប្រសិនបើនគរយូទទួលអំណោយ គាត់នឹងអនុញ្ញាតិអោយយើងខ្ចីផ្លូវច្រក ចង្អៀតអោយយើងឆ្លងកាត់ មានន័យថារតនសម្បត្តិរបស់យើងត្រូវបានស្តុកទុកតែប៉ុណ្ណោះនៅ ក្នុងឃ្លាំងរបស់នគរយូ ជាជាងទុកនៅក្នុងឃ្លាំងរបស់យើង។

នៅពេលដែលសំណូកត្រូវបានបញ្ជូនទៅដល់ស្តេចនគរយូ មានរដ្ឋមន្ត្រីម្នាក់របស់ នគរយូឈ្មោះកុងជីឈីបានព្រមានប្រឆាំងនឹងការទទួលសំណូកដោយនិយាយថា«នគរយូគឺ ចំពោះគ័រ ប្រៀបបីដូចជាមាត់ជាប់ធ្មេញ។ បុព្វបុរសរបស់យើងបានផ្តាំថាបើសិនជា មាត់ឈឺឬខូច ធ្មេញនឹងត្រូវបាននៅត្រដាងហាលខ្យល់ត្រជាក់ មានន័យថានគរគ័អាចគង់វង់ នៅបានគឺអាស្រ័យលើនគរយូ ខណៈដែលសមត្ថភាពរបស់នគរយូអាចរស់នៅឡើងវិញ បានក៏អាស្រ័យលើនគរគ័រ ប្រសិនបើយើងធ្វើជាផ្លូវសំរាប់អោយនគរជីនឆ្លងកាត់ ដូច្នេះ នៅថ្ងៃណាមួយដែលយើងឃើញថានគរគ័រវិនាសអន្តរាយនៅពេលព្រឹក បន្ទាប់មកនគរយូនឹង បាត់បង់ជួបគ្រោះថ្នាក់នៅពេលល្ងាច«! ។ ហេតុអ្វីក៏ត្រូវអោយនគរជីនឆ្លងកាត់ផ្លូវច្រក ចង្អៀតនោះ? ទោះបីជាយ៉ាងក៏ដោយស្តេចនគរយូបានបដិសេធមិនព្រមស្តាប់ការទូន្មាននោះ

ទេ ហើយនគរជីនបានទទួលច្រកផ្លូវចង្អៀតឆ្លងកាត់យ៉ាងសុវត្ថិភាព ហើយបន្តឈ្លានពាននគរគ័រ ដល់ពេលវេលានាំទ័ព ត្រឡប់មកវិញ កងទ័ពនគរជីនបានឈប់នៅនគរយូនិងវាយឈ្លានពាននគរយូ។ បន្ទាប់ពីបានកាន់កាប់រាជធានីនគរយូរួចហើយ នគរជីនបានយករតនៈសម្បត្តិមកវិញ។ លោកឧត្តមសេនីយ ស៊ុនបាននាំយកត្បូងគុជ និងសេះមកថ្វាយស្តេចនគរជីនវិញ ហើយបាននិយាយដោយរីករាយថា«គ្រាប់ត្បូងគុជរក្សាទុកស្អាតដដែល គ្មាននរណាប៉ះពាល់សោះ ប៉ុន្តែហ្វូងសេះរបស់យើងហាក់បីដូចជាដុះធ្មេញច្រើនជាងមុន«!។

យុទ្ធសាស្រ្តទី ២៥: ជំនួសស្នាមញញឹមដោយឈើពុក

Replace the beams with rotten timbers

បង្វិចក្បួនច្បាប់ក្បួនទ័ពសត្រូវ ធ្វើអន្តរាគមន៍រាល់គ្រប់វិធីសាស្រ្តប្រតិបត្តិការទាំងឡាយរបស់ពួកគេ ផ្លាស់ប្តូរបទបញ្ជាច្បាប់វិធានដែលពួកគេធ្លាប់បានប្រើប្រាស់ជាបន្តបន្ទាប់ធ្វើអោយសត្រូវប្រព្រឹត្តិផ្ទុយនឹងការហ្វឹកហាត់តាមស្តង់ដាររបស់ពួកគេ។ នៅក្នុងមធ្យោបាយនេះអ្នកត្រូវផ្លាស់ប្តូរសសរគ្រឹះរបស់សត្រូវ។ ចំណាងសម្ព័ន្ធការរួមដែលបង្កើតក្រុមមនុស្សរបស់សត្រូវនិងរុះរើកំលាំងប្រយុទ្ធដ៏មានប្រសិទ្ធិភាពមួយរបស់សត្រូវ។

ឧទាហរណ៍: ប្រទេសចិននៅសម័យរាជវង្សទាំង៦ Six Dynasties Period China

នៅឆ្នាំ៣៨៣ ព្រះចៅអធិរាជហ្វូជាងនៃរាជវង្សឈីនបានដឹកនាំកងទ័ពស្រួចមួយកងមានចំនួន៥០០០ទ័ពសេះ ដោយផ្ទាល់ដៃរបស់ព្រះអង្គទៅវាយប្រហារនគរជីនដឹកនាំដោយឧត្តមសេនីយសៀសី។ ដោយមើលឃើញថាកងកំលាំងរបស់កងទ័ពនគរជីនមានចំនួចច្រើនជាងការរំពឹងទុកមុនរបស់ទ្រង់ ព្រះចៅអធិរាជបានបញ្ជាអោយកងទ័ពរបស់ទ្រង់បង្កើតទីតាំងមូលដ្ឋានការពារកងទ័ពរបស់ខ្លួននៅតាមបណ្តោយឆ្នេរច្រាំងទន្លេ។ ដោយសារហេតុនេះកងទ័ពនគរជីនបានបោះជំរុំនៅផ្នែកត្រើយម្ខាងទល់មុខគ្នា។ គ្មានភាគីណាមួយហ៊ានឆ្លងទន្លេជាមុននោះទេ ចាប់តាំងពីវាត្រូវបានល្បីថាកងទ័ពណាមួយហ៊ានឆ្លងទន្លេ កងទ័ពនោះនឹងខូចខាតបង់ច្រើន។ ឧត្តមសេនីយសីរបស់នគរជីនបានបញ្ជូនបេសកកជនម្នាក់ឆ្លងទន្លេដោយនាំទៅជាមួយសារលិខិតចុតម៉ាយដែលមានន័យថា«ព្រះអង្គម្ចាស់!កងទ័ពរបស់ទ្រង់បានចូលជ្រៅទៅក្នុងដែនដីរបស់ពួកទូលបង្គំ ហើយកំពុងដាក់ពង្រាយក្បួនទ័ពត្រៀមត្រាអឹងកងពេញឆ្នេរទន្លេ។ នេះគឺជាផែនការសំរាប់ភាពទាល់ច្រករយៈពេលវែងដែលជាប់គាំងជា

យូរមកហើយ៖តើទ្រង់ត្រូវការធ្វើសង្គ្រាមវាយប្រយុទ្ធគ្នាឬ? ប្រសិនបើទ្រង់បញ្ជាមនុស្សរបស់ទ្រង់អោយដកថយទៅកាន់ចំងាយសុវត្ថិភាព មួយ ហើយអនុញ្ញាតិអោយកំលាំងកងទ័ពយើងឆ្លងកាត់ទន្លេ ដូច្នេះយើងអាចធ្វើសង្គ្រាម វាយប្រយុទ្ធគ្នាស្លាប់រស់ ហើយដោះស្រាយបញ្ហាវិបត្តិបានឆាប់រហ័សឆាប់ដឹងសដឹងខ្មៅ ដឹងឈ្នះដឹងចាញ់យ៉ាងឆាប់រហ័ស»។ព្រះថៅអធិរាជយល់ព្រមទៅតាមសំណើរនេះ។ នៅពេលនោះក្រុមទីប្រឹក្សារបស់ទ្រង់បានជំទាស់ ព្រះអង្គហ្វូជានបានប្រាប់ពួកគេថាទ្រង់មានផែនការត្រឡប់ទ័ពបកក្បាលវាយទ័ពនគរជីន បន្ទាប់ពីកងទ័ពរបស់ពួកគេបានឆ្លងទន្លេបានពាក់កណ្តាល។ ប៉ុន្តែឧត្តមសេនីយសៀបានគិតទុកជាមុនថាព្រះថៅអធិរាជប្រាកដជាក្បត់ពាក្យសន្យា ហើយលោកបានបញ្ជូនកងឈ្លបយកការណ៍សង្កេត ធ្វើអោយទ័ពខ្លួនឃើញថាសភាពខុសធម្មតាពេលកងទ័ពអធិរាជជ្រៀតចូល។ នៅពេលព្រះថៅអធិរាជបានបញ្ជាអោយកងទ័ពរបស់ទ្រង់ដកថយ កងទ័ពខុសប្លែកពីធម្មតារបស់កងទ័ពនគរជីន បានញាំងអោយកើតភាពវន្ទត់តក់ស្លុតដោយការផ្សព្វផ្សាយពាក្យចចាមអារាមថាកងទ័ពនគរឈីនបានកំពុងដកថយក្នុងភាពបរាជ័យហើយផ្សាយទៀតថាកងទ័ពនគរជីនបានធ្វើការដេញតាមយ៉ាងក្តៅគគុក។ការដកថយយ៉ាងឆាប់រហ័សបានត្រឡប់ចូលទៅក្នុងផ្លូវមួយដែលថាកងទ័ពនគរឈីនត្រូវបានបែកហ្វូងក្បួនទ័ពបែកខ្ញែកដើម្បីរត់គេចខ្លួនយកប្រាស់អាយុ។ព្រះថៅអធិរាជនិងឧត្តមសេនីយរបស់ទ្រង់កំពុងតែត្រឡប់ទ័ពយ៉ាងប្រញាប់ប្រញាល់យ៉ាងតក់ក្រហល់បន្ទាប់ពីការដកថយរបស់ខ្លួនដើម្បីបញ្ឈប់ទ័ពនគរជីនដែលកំពុងឆ្លងទន្លេ ប៉ុន្តែគ្មានប្រយោជន៍អ្វីទាំងអស់។ កងទ័ពនគរជីនបានឆ្លងទន្លេយ៉ាងឆាប់រហ័ស ហើយវាយប្រដេញកងទ័ពនគរឈីន ធ្វើអោយកងទ័ពនគរឈីនខូចខាតបាត់បង់យ៉ាងច្រើនឥតគណនា។ ព្រះថៅអធិរាជត្រូវបានត្រូវរបួសហើយគេចភៀសខ្លួនទាំងលំបាកលំបិន។ទ្រង់ត្រូវបានចាប់ខ្លួនហើយត្រូវបានច្របាច់ករសំលាប់ក្នុងរយៈពេលពីរបីសប្តាហ៍ក្រោយមក។

យុទ្ធសាស្រ្តទី ២៦៖ ចង្អុលដើមមន ប៉ុន្តែជេរប្រទេចដើមល្ហុប

Point at the mulberry but curse the locust tree

ដើម្បីដាក់វិន័យ ត្រួតពិនិត្យ ឬព្រមានរាល់អ្នកដទៃៗទៀតដែលឋានៈរបស់ពួកគេ ឬតំណែងរបស់ពួកគេ ដោយមិនរាប់បញ្ចូលពួកគេនៅក្នុងការប្រឈមមុខដោយផ្ទាល់នៅទេ តែដោយប្រើសទិសភាព ឬពាក្យបញ្ឆិតបញ្ឆៀងពាក្យសដៀង ព្រមទាំងសំដីបិទមុខ។ ដោយគ្មានការដាក់ឈ្មោះអោយចំៗនោះទេ ជនជាប់ចោទទាំងនោះមិន

អាចវាយតប ឬសងសឹកដោយគ្មានបង្ហាញលាតត្រដាងនៅការរួមគំនិត ឬការចូលដៃក្នុងបទល្មើសរបស់ពួកគេនោះទេ។

ឧទាហរណ៍: ប្រទេសចិននៅសម័យរាជវង្សហាន Han Dynasty China

បន្ទាប់ពីលោកកៅជូបានក្លាយជាព្រះចៅអធិរាជ ទ្រង់បានតែងតាំងកូនចៅជាច្រើនរបស់ទ្រង់អោយកាន់តំណែង។មានថ្ងៃមួយ ខណៈដែលទ្រង់បានកំពុងដើរលំហែរតាមបណ្តោយយ៉ររបៀងរាជវាំងរបស់ទ្រង់ ព្រះអង្គបានសំគាល់ឃើញថាមានរដ្ឋមន្ត្រីមួយចំនួនបានកំពុងនិយាយពាក្យបញ្ឆិតបញ្ឆៀងដៀមដាមខ្សឹបខ្សៀវអេចអូចគ្នាមិនចេះចប់។ព្រះអង្គក៏សួរទៅកាន់ទីប្រឹក្សារបស់ទ្រង់ឈ្មោះឆាងលៀងថា«តើពួកគេកំពុងនិយាយអំពីអ្វី«? ទីប្រឹក្សាបានឆ្លើយថា«សូមក្រាបថ្វាយបង្គំព្រះអង្គម្ចាស់ជីវិតតំកល់លើត្បូង តើទ្រង់ជ្រាបទេក្រាបទូល?ពួកគេកំពុងមានផែនការក្បត់ធ្វើបដិវត្តន៍ហើយក្រាបទូល«!។ ព្រះអង្គបានឆ្លើយតបថា«ប៉ុន្តែសន្តិភាពត្រូវបានស្តារឡើងវិញហើយសំរាប់ចក្រភពរបស់យើង!ហេតុអ្វីក៏ពួកគេកំពុងមានផែនការធ្វើបដិវត្តន៍«?។ ទីប្រឹក្សាតបវិញថា«នៅពេលព្រះអង្គម្ចាស់កើតចេញពីត្រកូលរាស្រ្តសមញ្ញធម្មតាវាគឺតាមរយៈមនុស្សទាំងនេះដែលទ្រង់បានដណ្តើមអំណាចកាន់កាប់ត្រួតត្រាចក្រភពទាំងមូល។ទ្រង់បានក្លាយជាទេវបុត្រនៃស្ថានសួគ៌ ប៉ុន្តែមនុស្សទាំងនោះដែលទ្រង់បានតែងតាំងតំណែងបុណ្យសក្តិរាល់មនុស្សទាំងអស់ដែលជាមិត្តភក្តិជិតស្និតរបស់ទ្រង់កាលពីអតីតកាល។ ឥឡូវនេះរាល់ពួកមន្ត្រីវ័យក្មេងទាំងនេះនៅក្នុងជួរទ័ពរបស់ទ្រង់កំពុងដឹងច្បាស់អំពីស្នាដៃគុណសម្បត្តិរបស់ពួកគេដែលធ្វើនៅពេលកន្លងមក ពួកគេជឿថាគ្មានដីធ្លីគ្រប់គ្រាន់សមល្មមទេនៅក្នុងចក្រភពទាំងមូលសំរាប់បែងចែកអោយពួកគេទាំងអស់ទៅតាមគុណសម្បត្តិស្នាដៃរបស់ពួកគេ។ដូច្នេះមនុស្សមួយចំនួនក្នុងចំណោមពួកគេនឹងមិនត្រូវបានទទួលដីធ្លីដែលព្រះអង្គទ្រង់បែងចែកអោយនោះទេ។ ហេតុដូច្នេះពួកគេមានផែនការក្បត់ធ្វើការបះបោរនៅថ្ងៃខាងមុខ«!។ ព្រះចៅអធិរាជសួរទៀតថា«តើយើងគួរធ្វើយ៉ាងដូចម្តេច?គួរធ្វើអ្វី«?។ទីប្រឹក្សាក៏បានឆ្លើយថា»នៅក្នុងចំណោមកូនចៅបក្សពួករបស់ទ្រង់ទាំងអស់ តើមួណាដែលទ្រង់ស្អប់ជាងគេឬមិនសព្វព្រះទ័យជាងគេ«?។ព្រះចៅអធិរាជបានឆ្លើយតបថា«គឺលោកយុងឈីនិងយើងគឺជាសត្រូវនឹងគ្នាកាលពីមុន»។ទីប្រឹក្សាក៏បានផ្តល់យោបល់ថា«ទ្រង់ត្រូវតែប្រញាប់ប្រញាល់ផ្តល់អំណាចអោយលោកយុងឈីមុនអ្នកដទៃៗទៀត ហើយធ្វើអោយពួកគេដឹងនៅអ្វីដែលទ្រង់បានធ្វើចំពោះកូនចៅបក្សពួកអ្នកដែលដើរតាមទ្រង់។នៅពេលដែលពួកគេមើលឃើញថាលោកយុងឈីត្រូវបានផ្តល់អំណាចអោយនោះ ពួកគេទាំងអស់នឹងមានអារម្មណ៍ស្ងប់សុខនៅរាល់រង្វាន់ផ្ទាល់ខ្លួនរបស់ពួកគេ»។

ព្រះចៅអធិរាជយល់ព្រម ហើយប្រារព្ធពិធីជប់លៀងផ្តល់កិត្តិយសដល់លោកយុងឈីដូចជាឋានៈបុណ្យសក្តិ និងដីធ្លីជាដើម។ នៅពេលនោះរដ្ឋមន្ត្រីដទៃៗទៀតបានចាកចេញពីពិធីជប់លៀងដោយនិយាយជាមួយគ្នាប្រកបដោយក្តីសប្បាយរីករាយឥតឧបមាថា‹‹សូម្បីតែលោកយុងឈីក៏អាចក្លាយជាអភិជនធំមួយដែរ ចំណែកពួកយើងឯទៀតៗមិនចាំបាច់ព្រួយបារម្ភអ្វីនោះទេ››។

យុទ្ធសាស្ត្រទី ២៧ៈ ធ្វើពុតជាឆ្កួតនៅខាងក្រោយភាពហ្នឹងហ្ន

Feign Madness But Keep Your Balance

លាក់ខ្លួននៅខាងក្រោយរបាំងស្រោមមុខឆ្កួតមួយដោយពុតធ្វើជាឆ្កួត ស្រវឹងអួរទីន្ទរឡប់សតិអត់ដឹងអ្វី ដើម្បីបង្កើតភាពច្របូកច្របល់ដល់អារម្មណ៍ចេតនារបស់សត្រូវ និងធ្វើអោយសត្រូវគិតច្របូកច្របល់ គិតខុសពីបំណងចេតនារបស់អ្នក និងការដឹងហេតុផលចលនាសកម្មភាពរបស់អ្នក។ បញ្ចុះបញ្ចូលបញ្ឆោតគូរសត្រូវរបស់អ្នកអោយយល់ដឹងតែពីអសមត្ថភាពរបស់អ្នក និងប៉ាន់ប្រមាណទាបលើអ្នក លើសមត្ថភាពពិសេសរបស់អ្នករហូតដល់គូរសត្រូវរបស់អ្នកមានជំនឿជឿជាក់ជ្រុលហួសហេតុលើខ្លួនឯង ធ្វើអោយបាត់ការប្រុងប្រយ័ត្នធ្វេសប្រហែសក្នុងកិច្ចការពារខ្លួន បន្ទាប់មកអ្នកវាយប្រហារសង្គ្រប់តែម្តង។

ឧទាហរណ៍: ប្រទេសចិននៅសម័យរាជវង្សស្វយ Sui Dynasty China

នៅក្នុងរយៈពេលប៉ុន្មានឆ្នាំចុងក្រោយរបស់ព្រះចៅអធិរាជយ៉ាងនៃរាជវង្សស្វយ មានលិចឡើងនៅកំណាព្យមួយ ដែលមានន័យថាជាការប្រាប់អោយដឹងមុននៅការធ្លាក់ចុះនិងការដួលរលំរបស់ដំណាក់រាជវាំងនៃរាជវង្សស្វយ ហើយតាមទំនាយមេឃដីទេពលិខិតគឺត្រូវអោយសន្តទេពក្នុងមនុស្សត្រកូលលីធ្វើជាអធិរាជគ្រប់គ្រងចក្រភពជំនួសរាជវង្សស្វយ។ពាក្យកំណាព្យកាព្យឃ្លោងនោះបានក្លាយជាមានប្រជាប្រិយភាពយ៉ាងខ្លាំងក្លាក្នុងចំណោមប្រជ្ជុលអាក្រក់ប្រជ្ជុលក្បត់ដែលជាប្រធានបទមិនស្មោះត្រង់ចំពោះការគ្រប់គ្រងដែលមិនល្បីឈ្មោះរបស់ព្រះចៅអធិរាជយ៉ាង។ព្រះចៅអធិរាជមានជំនឿឆ្វេងជ្រុល ហើយជឿលើទំនាយដោយខ្លួនឯង បានចាប់ផ្តើមបើកយុទ្ធនាការស្រាវជ្រាវរកមនុស្សដែលមានត្រកូលលីយកទៅប្រហារជីវិត។ ព្រះអង្គបានចាប់រដ្ឋមន្ត្រីនិងមន្ត្រីជាន់ខ្ពស់ត្រកូលលីជាច្រើនព្រមទាំងគ្រួសារពួកគេទាំងមូលយកទៅប្រហារជីវិតដោយផ្តែដាវ។ មានមន្ត្រីដែលមានតំណែលតូចតាចម្នាក់ឈ្មោះលីយានបំរើការជាអ្នកមើលការខុសត្រូវក្នុងខេត្តបញ្ជូនទៅតុលាការដើម្បីកាត់ទោស។

លោកលីយានបានពន្យាពេលក្នុងការបង្ហាញខ្លួនចូលក្នុងតុលាការដោយបានអះអាងថាខ្លួនមានសុខភាពខ្សោយ។ លោកលីយានបានមានក្មួយស្រីម្នាក់ដែលធ្វើជាស្រីបំរើក្នុងព្រះបរមរាជវាំង ហើយមានថ្ងៃមួយព្រះចៅអធិរាជបានសួរនាងពីកន្លែងដែលឪពុកមាររបស់នាងស្នាក់នៅ។ ស្ត្រីរូបនោះបានឆ្លើយតបវិញថាឪពុកមាររបស់នាងមានជំងឺ។ ព្រះចៅអធិរាជបានមានព្រះបន្ទូលថា«យើងឆ្ងល់ខ្លាំងណាស់ថាតើឪពុកមាររបស់នាងព្យាយាមរកសេចក្ដីស្លាប់ខ្លួនឯងឬ«?។ នៅពេលលោកលីយានបានឮសំដីបែបនេះលោកដឹងយ៉ាងប្រាកដថាប្រសិនបើលោកគោរពតាមដិការកោះហៅហើយចូលខ្លួនទៅកាន់តុលាការ លោកនឹងគ្មានឱកាសបានវិលត្រឡប់មកផ្ទះវិញឡើយ។ ហេតុដូច្នេះលោកក៏បានធ្វើពុតជាមានជំងឺឆ្កួត ហើយបានធ្វើពុតជាក្លាយខ្លួនជាមនុស្សប្រមឹកលែងដឹងអ្វីម្នាក់។ នៅពេលដែលចារបុរសរបស់ព្រះចៅអធិរាជបានរាយការណ៍អំពីឥរិយាបថអាកប្បកិរិយារបស់លោកលីយាន។ ព្រះចៅអធិរាជមានព្រះរាជតំរិះគិតថាមនុស្សឆ្កួតលីលាម្នាក់ មិនអាចបំពេញនៅទំនាយព្យាករនោះទេ ហើយក៏មិនចាំបាច់សង្ស័យលើលោកលីយានទៅទៀតដែរ។ គួរអោយភ្ញាក់ផ្អើលក្រៃលែង រយៈពេល២ឆ្នាំក្រោយមក ព្រះចៅអធិរាជសួយបានចាត់តាំងអោយលោកលីយានទទួលបន្ទុកយោធាក្នុងសមរភូមិមួយដើម្បីការពារចក្រភពប្រឆាំងនឹងការវាយលុករបស់ពួកកុលសម្ព័ន្ធអានាព្រៃជន។ លោកលីយានបានវាយប្រហារយ៉ាងក្លាហានក្លៀវក្លាទទួលបានការគោរពស្រឡាញ់ពីកូនទាហ៊ានរបស់លោក បានយាត្រាទ័ពចូលរាជធានី ហើយបានផ្តួលរលំរាជវង្សសួយ បំពេញតាមទំនាយព្យាករបង្កើតនៅរាជវង្សថាំងដ៏រុងរឿងមួយ។

យុទ្ធសាស្ត្រទី ២៨៖ បញ្ចុះបញ្ចូលបញ្ឆោតសត្រូវឲ្យឡើងដំបូលផ្ទះ បន្ទាប់មកយកជណ្តើរចេញ

Lure your enemy onto the roof, then take away the ladder

ដោយការដាក់នុយនិងការបោកបញ្ឆោតបញ្ចុះបញ្ចូលសត្រូវ បញ្ឆោតសត្រូវអោយចូលក្នុងដែនដីអន្ទាក់របស់អ្នក។ បន្ទាប់មកកាត់ផ្តាច់នៅរាល់ខ្សែបណ្តាញទំនាក់ទំនងរបស់ខ្មាំង និងផ្លូវគេចភៀសខ្លួនរបស់ខ្មាំង ដើម្បីស្រោយស្រង់ស្ថានការណ៍របស់ពួកគេ ហើយអ្នកត្រូវតែវាយប្រហារតបតទាំងកងកំលាំងផ្ទាល់របស់អ្នក និងទាំងកត្តាធម្មជាតិ។

ឧទាហរណ៍: ប្រទេសចិននៅសម័យរាជវង្សហាន Han Dynasty China

បន្ទាប់ពីបានបង្ក្រាបរាជាណាចក្រវៃដែលបានបះបោរកន្លងមក រាជវង្សហានដ៏ល្បីល្បាញបានដឹកនាំដោយឧត្តមសេនីយហាន់សីន ត្រូវបានបញ្ជូនអោយទៅបង្ក្រាបរាជា

ណាចក្រ២ដទៃទៀតដែបានបះបោរធ្វើបដិវត្តន៍គឺ នគរឈី និងនគរឈូ។ លោកឧត្តមសេនីយហាន់សីន ត្រូវបានបញ្ជូនទៅកាន់នគរឈី ប៉ុន្តែនគរឈូបានបញ្ជូនឧត្តមសេនីយរបស់ខ្លួនឈ្មោះឡុងឈូដោយមានកងកំលាំងទ័ពចំនួន២០០០០០នាក់ទៅវាយស្ទាក់ការឈ្លានពានរបស់រាជវង្សហានទៅលើនគរឈី។ឧត្តមសេនីយហាន់បានបញ្ជាអោយមនុស្សរបស់គាត់ទៅច្រកបំពេញបាវខ្សាច់ចំនួន១០០០០បាវ ហើយយកបាវខ្សាច់ទាំងអស់ទៅធ្វើទំនប់ទឹកទន្លេមិនអោយហូរចុះ។ នៅពេលព្រឹកបន្ទាប់មក ឧត្តមសេនីយហាន់បានដឹកនាំកងទ័ពរបស់ខ្លួនឆ្លងកាត់ទីទាបនៃទន្លេ ហើយបានវាយប្រហារនគរឈូ ប៉ុន្តែបន្ទាប់ពីការចូលប្រយុទ្ធរយៈពេលខ្លីមួយ កងទ័ពរបស់ឧត្តមសេនីយហាន់បានធ្វើពុតជាចុះចាញ់ ហើយបានភៀសខ្លួនដកមកក្រោយវិញឆ្លងកាត់ទន្លេ។ ឧត្តមសេនីយឡុងឈូបានប្រកាសថា ‹‹ឃើញទេ ខ្ញុំដឹងថាលោកឧត្តមសេនីយហាន់សីងជាមនុស្សកំសាកញី›› ហើយលោកបានបានដឹកនាំកងទ័ពរបស់ខ្លួនឆ្លងកាត់ទន្លេដេញតាមទ័ពរបស់ឧត្តមសេនីយហាន់។តាមរយៈសញ្ញាដែលបានត្រៀមបំរុងទុកជាមុនមួយ លោកឧត្តមសេនីយហាន់ បាន បញ្ជូនមនុស្សរបស់លោកទំលាយទំនប់ទឹកដែលទុបទឹកនោះ។ កងទ័ពរបស់ឧត្តមសេនីយ ឡុងឈូ ជាងពាក់កណ្តាលដែលបានឆ្លងកាត់ទន្លេត្រូវបានទឹកជំនន់ជន់ជោរបោកបក់កាត់ផ្តាច់កងទ័ពឧត្តមសេនីយឈូអោយលង់លិចទឹកស្លាប់នៅពាក់កណ្តាលស្ទឹង។ ឧត្តមសេនីយហាន់បានត្រឡប់ទ័ពពីការដកថយឡោមព័ទ្ធខ្លាំងជារាងរង្វង់ បន្ទាប់ពីត្រឡប់ក្បាលទ័ពវិញបានវាយប្រហារកងទ័ពស្រួចរបស់នគរឈូសំលាប់លោកឧត្តមសេនីយឡុងឈូរបស់នគរឈូ។ កងទ័ពដែលសេសសល់របស់នគរឈូបានភ័យតត់ស្លុត ហើយបានភៀសខ្លួនចេញគ្រប់ច្រកទិសទីទាំងអស់ ប៉ុន្តែត្រូវបានចាប់បានជាបន្តបន្ទាប់ដោយទាហ៊ានរបស់លោកឧត្តមសេនីយហាន់សីង។

យុទ្ធសាស្រ្តទី ២៩: ចងផ្កាសូត្រលើដើមឈើងាប់ Tie silk blossom to the dead tree

ការចងផ្កាសូត្រលើដើមឈើងាប់មួយបានផ្តល់នៅការបោកស្និនភ្នែកបញ្ឆោតអោយគេមើលឃើញថាដើមឈើមានសោភ័ណ្ឌភាពស្រស់បំព្រងរស់រវើក។ តាមរយៈការប្រើប្រាស់ល្បិចកលធ្វើអ្វីមួយអោយខុសប្លែកពីធម្មតាគឺមានន័យថា ‹‹គ្មានតំលៃគឺធ្វើអោយមានតំលៃ គ្មានប្រយោជន៍គឺធ្វើអោយមានប្រយោជន៍ មិនមានគឺធ្វើអោយមាន មិនពិតគឺធ្វើអោយពិតគ្មានការគំរៀមកំហែងគឺធ្វើអោយមានគ្រោះថ្នាក់››។

ឧទាហរណ៍: ប្រទេសចិននៅសម័យរាជាណាចក្រ៣ Three Kingdom Period China

នៅកំឡុងឆ្នាំចុងក្រោយនៃរាជាណាចក្រ៣ លោកសីម៉ាអី បានវាយដណ្តើមយករាជបល្ល័ង្កនគរវៃ ហើយបានតែងតាំងខ្លួនឯងជាព្រះមហាក្សត្រ និងផ្លាស់ឈ្មោះរាជាណាចក្រពីនគរវៃទៅជានគរជីន។ ពត៌មាននេះបានលិចឮទៅដល់ស្តេចប្រទេសជិតខាងរបស់នគរវៃគឺវូនគរដែលដឹងថា នគររបស់ទ្រង់ជាគោលដៅបន្ទាប់របស់ត្រកូលសីម៉ា ដែលប្រកបដោយមហិច្ឆិតាខ្ពស់ធំក្រៃលែង។ ព្រះអង្គបានបារម្ភយ៉ាងខ្លាំងថាព្រះអង្គទ្រង់នឹងសោយទីវង្គត់ក្នុងរយៈពេលប៉ុន្មានថ្ងៃខាងមុខទៀត ទ្រង់ក៏បានផ្ទេររាជបល្ល័ង្កអោយព្រះរាជបុត្ររបស់ទ្រង់ឈ្មោះស៊ុនហាវអោយគ្រងរាជ្យបល្ល័ង្កនគរវូ ហើយមួយរំពេចនោះព្រះអង្គស៊ុនហាវមានក្តីសប្បាយរីករាយ ហើយធ្វេសប្រហែសរាល់កិច្ចការរាជនគរ។ អស់រយៈពេលពីរបីឆ្នាំក្រោយមក ស្តេចនគរវូបានកើតជំងឺឆ្កួតយ៉ាងឆាប់រហ័សនិងធ្ងន់ធ្ងរទៅៗ ហើយទីប្រឹក្សាព្រះអង្គទាំង១២ និងពួកមេទ័ពរបស់ទ្រង់ និងបណ្តាក្រុមគ្រួសារទាំងមូលរបស់ពួកគេត្រូវបានប្រហារជីវិតទៅលើរាល់គ្រប់បញ្ហាសង្ស័យបន្តិចបន្តួច ហើយជាលទ្ធផលទ្រង់ត្រូវបានប្រជារាស្ត្រជេរប្រមាថពាស់ពេញរាជនគរ។ ដោយដឹងឮថាប្រជាជននគរវូបានជេរប្រមាថទ្រង់ ព្រះអង្គសីម៉ាទ្រង់ជ្រាបហើយក៏បញ្ជាកងទ័ពជើងទឹកវាយប្រហារនគរវូ ដឹកនាំដោយមេទ័ពវាងឈុន។ ព្រះអង្គម្ចាស់នគរវូគ្មានយោបល់អ្វីបញ្ចេញប្រឆាំងនឹងការវាយប្រហាររបស់ទ័ពនាវារបស់លោកសីម៉ាទេ។ ព្រះអង្គបានកោះប្រជុំទីប្រឹក្សាព្រះរាជបល្ល័ង្កសេសសល់ ហើយមានទីប្រឹក្សាម្នាក់បានអត្ថាធិប្បាយពីយុទ្ធសាស្រ្ត ប្រើរបាំងឬស្សីចាក់ច្រែះប្រច្រាស់គ្នាមួយឆ្លងកាត់ទន្លេដើម្បីការពារទ័ពនាវារបស់លោកសីម៉ាកុំអោយចូលនគរវូរាជធានីជាងយិ។ ព្រះអង្គបានយល់ព្រមប្រើខ្សែចងរបាំងឬស្សីធំៗបញ្ច្រាស់គ្នាចងទាញខាងក្រោមបាតទន្លេ។ នៅពេលដែលលោកមេទ័ពវាងឈុនដឹងអំពីយុទ្ធសាស្រ្តរបាំងឬស្សីគាត់សើចហួសចិត្ត បញ្ជាអោយមនុស្សរបស់គាត់សាងក្បូនធំៗធ្វើពីក្តារបន្ទះដោយដាក់រូបសំណាកទីងម៉ោងធ្វើពីចំបើងស្លៀកពាក់ខោឈរកាន់អាវុធដោយជ្រលក់ប្រេងនិងដាក់ចងភ្ជាប់ជាមួយគន្លឹះភ្លើងសំរាប់ដុតទីងម៉ោង ហើយនៅពេលក្បូននានាទៅប៉ះរបាំងឬស្សី ក្បូននោះត្រូវបានដុតរបាំងឬស្សីឆេះអស់ ហើយបានបន្តអណ្តែតចុះតាមខ្សែទឹកទៅដល់រាជនគរវូ។ រាល់ឧបសគ្គនានាធ្វើពីរបាំងឬស្សីត្រូវបានបំផ្លាញដោយក្បូនទីងម៉ោងដែលឆេះយ៉ាងសន្ធោសន្ធៅ ពេលទ័ពនគរវូឃើញក្រុមនាវានិងក្រុមមនុស្សដែលមានភ្លើងឆេះសន្ធោសន្ធៅមកដល់ មានការភ័យឆក់ស្លុតភៀសខ្លួនទាំងញ័ររន្ធត់អស់ព្រលឹងពីខ្លួន។ ទីបំផុតលោកសីម៉ាបានកាន់កាប់នគរវូ ហើយបានបន្តបង្កើតរាជវង្សជីនដែលមានអាយុខ្លីមួយ។

យុទ្ធសាស្រ្តទី ៣០: ដោះដូរតួនាទីភ្ញៀវធ្វើជាម្ចាស់ផ្ទះវិញ

Exchange the role of guest for that of host

ការផ្ចាញ់សត្រូវពីខាងក្នុងដោយជ្រៀតចូលជំរុំសត្រូវនៅក្រោមរូបភាពខាងក្រៅជាកិច្ចសហប្រតិបត្តិការ ការចុះចូល ឬសន្ធិសញ្ញាសន្តិភាព។ នៅក្នុងមធ្យោបាយនេះ អ្នកអាចរកឃើញចំណុចខ្សោយរបស់សត្រូវ ហើយបន្ទាប់មកនៅពេលការប្រុងប្រយ័ត្នរបស់សត្រូវចុះខ្សោយ កិច្ចការពារធ្វេសប្រហែស ពួកឆ្មាំការពារសត្រូវឈប់សំរាក យើងត្រូវតែវាយប្រហារសត្រូវដោយផ្ទាល់នៅរាល់គ្រប់ប្រភពកំលាំងរបស់សត្រូវ។

ឧទាហរណ៍: រឿងនិទានរបស់ជប៉ុន

នៅសម័យសក្កិភូមិរបស់ជប៉ុនទីនោះលោកគ្រូកិនដូជាទីគោរពម្នាក់ដែលបានសម្រេចចិត្តធ្វើតេស្តប្រលងដល់កូនសិស្សដែលមានឋានៈដ៏ខ្ពង់ខ្ពស់បំផុត៣នាក់របស់គាត់។ គាត់បាននាំសិស្សរបស់គាត់ម្តងមួយៗអោយចូលទៅក្នុងវិហារបុរាណមួយនៅក្បែរភ្នំជាកន្លែងដែលគាត់បានប្រាប់សិស្សនិមួយដូចខាងក្រោម:

‹‹អ្នកបានសិក្សារៀនសូត្រជាមួយខ្ញុំអស់រយៈពេលជាច្រើនឆ្នាំកន្លងមកហើយ ឥឡូវនេះខ្ញុំចង់ឃើញថាការបង្រៀនរបស់ខ្ញុំមានប្រយោជន៍ឬអត់? ខ្ញុំនៅទីនោះនៅក្នុងវិហាររងចាំការប្រលងតេស្តរបស់អ្នក បើអ្នកណាប្រលងជាប់ អ្នកនោះបានឡើងថ្នាក់››។

នៅក្នុងព្រះវិហារដ៏ងងឹតដុតភ្លើងទៀនភ្លឺផ្លូងៗ លោកគ្រូបានលាក់ខ្លួនដោយមានក្រុមពួកសាមូរៃមានគ្នាចំនួន៩នាក់មានអាវុធជាដំបងព្រនង់ ហើយត្រូវបានណែនាំអោយហក់លោតស្ទុះវាយប្រហាររាល់អ្នកណាម្នាក់ដែលបានចូលទៅក្នុងព្រះវិហារ។ សិស្សទី១បានចូលទៅក្នុងព្រះវិហារ ហើយមុនពេលរបស់គាត់សំរបសំរួលឬស៊ាំទៅនឹងពន្លឺ ត្រូវបានធ្វើអោយភ្ញាក់ផ្អើល និងត្រូវបានវាយដោយពួកសាមូរៃ។ លោកគ្រូបានមានប្រសាសន៍ថា »ខ្ញុំសូមទោស អ្នកបានប្រលងធ្លាក់ហើយ!«។

សិស្សទី២បានចូលទៅក្នុងព្រះវិហារហើយបានដឹងជាមុនថាពួកអ្នកលបលួចវាយប្រហារគាត់ក៏ស្ទុះគេចខ្លួនយ៉ាងស្វាត់ជំនាញចេញពីការវាយប្រហាររបស់ពួកគេ ហើយបានផ្ចាញ់ពួកគេ សិស្សដែលបានរត់គេចចេញក្រៅព្រះវិហារប្រកបដោយជ័យជំនះប៉ុន្តែជាថ្មីម្តងទៀតលោកគ្រូបានមានប្រសាសន៍ថា»ខ្ញុំសុំទោស! អ្នកប្រលងធ្លាក់ហើយ«!។

ចុងបញ្ចប់ សិស្សទី៣ត្រូវបាននាំទៅកាន់ព្រះវិហារ ហើយត្រូវបានប្រាប់អំពីការធ្វើ តេស្តប្រលង។ សិស្សនោះបានឆ្លើយតបថា «ប៉ុន្តែលោកគ្រូគឺជាមនុស្សជាទីគោរពរបស់ខ្ញុំ បញ្ញាក្បួនច្បាប់ពិធីការចែងថាការចូលទៅក្នុងព្រះវិហារមួយនោះ ជានិច្ចជាកាលលោកគ្រូត្រូវតែនាំមុខសិស្ស ប្រសិនបើលោកគ្រូមិនយល់ទាស់ទេ សូមលោកគោរពអញ្ជើញ ខ្ញុំនឹងដើរតាមលោកគ្រូចូលទៅកាន់ព្រះវិហារ»។ លោកគ្រូក៏បានឆ្លើយតបវិញថា «អ្នកជាមនុស្សឆ្លាតមែន! អ្នកបានរៀននៅរាល់អ្វីៗគ្រប់យ៉ាងទាំងអស់ដែលខ្ញុំអាចបង្រៀនអ្នក»។

យុទ្ធសាស្ត្រទី ៣១: យុទ្ធសាស្ត្រស្រីស្រស់ The Strategy of Beautiful Women

បញ្ជូនស្រីស្រស់ស្រីស្អាតៗទៅអោយសត្រូវរបស់អ្នកជាសំងាត់កុំអោយសត្រូវរបស់អ្នកដឹងដើម្បីបង្ករបង្កើតជំលោះឈ្លោះទាស់ទែងគ្នានៅក្នុងជំរុំរបស់សត្រូវ និងបង្ករចេញជាការមិនព្រមព្រៀង មិនទុកចិត្តគ្នានៅក្នុងជំរុំ ឬទីតាំងរបស់សត្រូវ។ យុទ្ធសាស្ត្រនេះអាចដំណើរការក្នុងកំរិត៣យ៉ាងគឺ:

ទី១/ធ្វើអោយអ្នកគ្រប់គ្រងបានក្លាយជាងុបងល់ឈ្លក់វង្វេងនឹងសំរស់ លង់លក់ក្នុងតណ្ហារដែលធ្វើអោយសត្រូវធ្វេសប្រហែសនឹងការងារ ព្រមទាំងព្រងើយកន្តើយនឹងភារកិច្ចកាតព្វកិច្ចរបស់ខ្លួន ហើយធ្វើអោយការប្រុងប្រយ័ត្នរបស់សត្រូវថយចុះរួមតូចទៅៗនាំអោយសកម្មភាពការពាររបស់សត្រូវសោយចេញ និងកាន់តែខ្សោះទៅៗ។

ទី២/ធ្វើអោយមនុស្សប្រុសដទៃៗទៀតនៅក្នុងរាជវាំងឬជំរុំទីតាំងរបស់ខ្មាំងនឹងចាប់ផ្តើមសំដែងចេញឥរិយាបថឈ្លានពាន អាកប្បកិរិយាឈ្លើយច្រលើសបើស ជ្រួលជ្រើម បង្ហាញផ្លូវចិត្តចង់បានស្រីស្រស់នោះដែរ កើតចេញចិត្តប្រមាថថ្នាក់ដឹកនាំ ច្រណែននឹងមេដឹកនាំមានចេតនាប៉ងរកមធ្យាបាយក្បត់ចង់ប្លន់ដណ្តើមយកស្រីស្រស់នោះពីមេដឹកនាំដែលធ្វើអោយភ្លើងចិត្តឆេះសន្ធោសន្ធៅបង្កើតការរាំងស្ទះផ្សេងៗ បង្កើតឧបសគ្គផ្សេងៗរារាំងដល់កិច្ចសហប្រតិបត្តិការ និងកំពុងបំផ្លាញទឹកចិត្តមេទ័ព ឧត្តមសេនីយ កូនទាហ៊ាន។ល។

ទី៣/ស្ត្រីដទៃៗទៀតនៅក្នុងព្រះបរមរាជវាំងត្រូវបានជំរុញទឹកចិត្តអោយកើតចេញជាការច្រណែននិងការប្រច័ន្ទ ផ្គន្ធាឈ្នានីស ក្តៅក្រហាយនៅក្នុងចិត្ត ចាប់ផ្តើមបង្កើតផែនការក្បត់ ធ្វើគំរោងការសំងាត់ បង្កើតចេញនៅស្ថានការណ៍ក្តៅក្រហាយជាបន្តបន្ទាប់ បង្កើតភាពច្របូកច្របល់ក្នុងរាជវាំង កើតចេញជាបក្សពួកក្បត់បំផ្លាញគ្នាទៅវិញទៅមក បំផ្លាញផែនការសំងាត់ប្រទេសជាតិ ធ្វើអោយខូចកិច្ចការធំៗរបស់ប្រទេសជាតិ។

ឧទាហរណ៍ៈ ប្រទេសចិននាសម័យរាជវង្សហាន Han Dynasty China

នៅឆ្នាំ១៩៩មុនគ្រឹស្តសករាជ ព្រះចៅអធិរាជរាជវង្សហានឈ្មោះថាព្រះអង្គការជូត្រូវបានដឹកនាំកងទ័ពដោយផ្ទាល់ព្រះអង្គប្រឆាំងនឹងការឈ្លានពានរបស់កុលសម្ព័ន្ធឈ្មោះសៀនន្ទូ។ ទោះបីជាយ៉ាងណាក៏ដោយព្រះចៅអធិរាជមិនបានយាត្រាទ័ពប្រឆាំងនឹងពួកកុលសម្ព័ន្ធដ៏ប៉ិនប្រសព្វនោះទេ ហើយព្រះអង្គត្រូវបានដឹកនាំទ័ពចូលក្នុងអន្ទាក់មួយរបស់ពួកកុលសម្ព័ន្ធនិងបានទទួលរងគ្រោះថ្នាក់យ៉ាងធ្ងន់ធ្ងរ ខាតបង់ជីវិតទ័ពជាច្រើន។ ព្រះអង្គនិងទ័ពសេសសល់របស់ទ្រង់បានដកថយទៅកាន់ក្រុងភីងឆឹងដើម្បីភៀសខ្លួន ប៉ុន្តែត្រូវបានឡោមព័ទ្ធដោយកងទ័ពសេះចំនួន៣០០០០០នាក់។ នៅទីនោះ ព្រះចៅអធិរាជនៅតែស្ថិតនៅក្នុងការឡោមព័ទ្ធអស់រយៈពេល៧ថ្ងៃ ដោយគ្មានលទ្ធភាពនាំចូលនៅស្បៀងបរិក្ខាសឹកសំរាប់ពង្រឹងកងទ័ពអោយរឹងមាំនោះទេ។ ព្រះចៅអធិរាជបានគិតថានៅទីនេះគ្មានអ្វីដែលនៅសេសសល់ដើម្បីធ្វើកិច្ចការសឹកទៀតបានទេ ប៉ុន្តែមានតែការចុះចាញ់តែប៉ុណ្ណោះ នៅពេលនោះទីប្រឹក្សារបស់ទ្រង់ឈ្មោះឆឹនភីងបានចូលមកដល់ជាមួយនឹងយុទ្ធសាស្ត្រដទៃៗទៀត។ លោកឆិនភីងបានមានរូបគំនូរមួយគូររូបអ្នកម្នាងដ៏ស្រស់ស្អាតម្នាក់ ហើយគាត់បានប្រគល់ជាសំងាត់អោយទៅប្រពន្ធរបស់មេបញ្ជាការស្យុងនូ។ អមជាមួយរូបគំនូរគាត់បានផ្ញើរសារលិខិតមួយដែលសរសេរថាៈ«ព្រះចៅអធិរាជរបស់ទូលបង្គំមានបំណងចុះចាញ់ស្វាមីរបស់ព្រះនាងដើម្បីបំពេញព្រះហឫទ័យស្វាមីរបស់ព្រះនាងដែលទទួលជោគជ័យព្រះចៅអធិរាជនឹងបញ្ជូនអំណោយស្រីស្រស់ស្អាតដ៏ល្បីម្នាក់របស់ចិនអោយស្វាមីរបស់ព្រះនាងដើម្បីធ្វើជាស្រីស្នំរបស់ទ្រង់»។ នៅពេលប្រពន្ធរបស់លោកមេបញ្ជាការស្យុងនូបានឃើញរូបគំនូរនិងបានអានសំបុត្រហើយ កត់សំគាល់ឃើញថាព្រះនាងកើតចិត្តឆ្កួតលីលាប្រច័ណ្ឌនឹងស្វាមីរបស់ព្រះនាង។ ដោយសារការភ័យខ្លាចការប្រកួតប្រជែងសំរស់គ្នាជាមួយនឹងរូបគំនូរស្រីស្អាតនោះ និងព្រួយបារម្ភខ្លាចរូបគំនូរស្រីស្អាតលួចក្តីស្រឡាញ់ស្វាមីរបស់នាង ឆក់ប្តីនាងបាត់នោះ ព្រះនាងបានបញ្ចុះបញ្ចូលប្តីនាងបញ្ឈប់ការឡោមព័ទ្ធ និងត្រឡប់ទៅកាន់ភូមិកំណើតវិញ។ នៅពេលព្រឹកបន្ទាប់មក នៅពេលព្រះចៅអធិរាជបានក្រោកពីក្រឡាបន្ទំព្រះអង្គបានឃើញពួកកុលសម្ព័ន្ធស្យុងនូបានចាកចេញ ហើយទ្រង់អាចត្រឡប់ទៅកាន់រាជធានីប្រកបដោយសុវត្ថិភាព។

យុទ្ធសាស្រ្តទី៣២៖ យុទ្ធសាស្រ្តបើកក្លោងទ្វាក្រុង The Strategy of Open City Gates

នៅពេលសត្រូវមានកំលាំងទ័ពច្រើនលើសលុបខ្លាំងជាងយើងហួសហេតុពេកនោះ ហើយស្ថានការណ៍របស់អ្នកដុនដាបខ្លាំងពេកដែលអ្នកសង្ឃឹមថា នឹងត្រូវឈ្លានពានក្នុងពេល ឆាប់ៗនោះ ហេតុនោះអ្នកត្រូវតែទំលាក់ចោលរាល់ពុតត្បុតទាំងអស់នៃការត្រៀមរៀបចំកងកំលាំងយោធា ហើយធ្វើសកម្មភាពអ្វីមួយដោយចៃដន្យ។ លុះត្រាណាតែសត្រូវរបស់អ្នកគិតលំអិតថាពិពណ៌នាយ៉ាងត្រឹមត្រូវមួយនៅស្ថានការណ៍របស់អ្នកថាមានអាកប្បកិរិយាឥរិយាបថមិនធម្មតា និងបង្កើតការសង្ស័យច្រើនមិនចេះចប់។ បើសំណាងល្អ សត្រូវនឹងបោះបង់ចោលការវាយសង្គ្រប់ឬត្រូវបានឃាត់ឃាំងដោយទូន្មានហាមមិនអោយវាយប្រហារ។

ឧទាហរណ៍ប្រទេសចិននាសម័យរាជាណាចក្រ៣៖ Three Kingdoms Period China

នៅឆ្នាំ២៣៩មុនគ្រឹសសករាជលោកខុងមិញគឺជាអ្នករៀបយុទ្ធសាស្រ្តដ៏ល្បីល្បាញរបស់នគរស៊ុ បានចាប់ផ្តើមធ្វើការវាយប្រហារមួយប្រឆាំងនឹងនគរវៃ ដោយកំពុងតែបញ្ជូនកងទ័ពស្រួចមួយកងទៅឈ្លបយកការណ៍ពីសត្រូវ។ លោកសឺម៉ាអី កំពុងតែដឹកនាំកងទ័ពនគរវៃ មានកងទ័ពស្រួចចំនួន៥០០០០នាក់ ហើយកងទ័ពនគរទាំងពីរបានពើបប្រយុទ្ធគ្នា និងចាប់ដៃក្នុងសមរភូមិ ប៉ុន្តែកងទ័ពនគរវៃមានចំនួនច្រើនសន្ធឹកសន្ធាប់បានទទួលជ័យជំនះនៅថ្ងៃនោះ។ កងទ័ពស្រួចរបស់នគរស៊ុដែលបានចាញ់សឹកបានប្រញាប់ប្រញាល់ដកថយទៅកាន់ តួទ័ពធំរបស់កងទ័ពខុងម៉េងដែលទាហ៊ានរបស់ពួកគេមើលទៅហាក់បីដូចជាភ័យតក់ស្លុតក្នុងការជួបមុខសមមិត្តរបស់ពួកគេ ធ្វើអោយលោកខុងម៉េងគិតថាទ័ពសត្រូវកំពុងដេញតាមពួកគេហើយពួកគេបានភៀសសឹកយ៉ាងភ័យស្លុតឥតឧបមារ។ លោកខុងម៉េងនិងអង្គរក្សពីរបីនាក់បានភៀសខ្លួនចូលទៅកាន់ក្រុងយ៉ាងភីង ដោយមានកងទ័ពរបស់នគរវៃដេញតាមយ៉ាងក្តៅគគុកប្រកិតៗគ្នា។ ដោយសារកងទ័ពនគរវៃដ៏ច្រើនលើសលុបបានធ្វើការឡោមព័ទ្ធមិនអោយដកថយរួច ស្ថិតក្នុងការឡោមព័ទ្ធបែបនេះ លោកខុងម៉េងបានសំដែងនិងប្រើប្រាស់នៅ យុទ្ធសាស្រ្តដែលជាមធ្យាបាយដោះស្រាយចុងក្រោយបំផុតមួយដែលធ្វើអោយគាត់មានកេរ្តិ៍ឈ្មោះល្បីល្បាញពាសពេញនគរចិន។ លោកខុងម៉េងបានរុះរើផ្លាស់ប្តូរផ្ទាំការពារកំពែង ក្រុងចេញទាំងអស់ ហើយយកទុងជ័យចំបាំងចេញពីកំពែងទាំងអស់ យកទ័ពការពារកំពែង ចេញអស់ ហើយបញ្ជាអោយបើកទ្វារកំពែងក្រុងទាំង៤បើកចំហរ។ នៅពេលលោកសឺម៉ាអី មើល

ឃើញមានតែមនុស្សចាស់ៗពីរបីនាក់កំពុងតែបោសសំរាមយ៉ាងស្ងប់ស្ងាត់ និងបោសដីនៅក្រៅក្លោងទ្វាក្រុង។ រីឯលោកខុងម៉េងបានកំពុងតែអង្គុយលើប៉មមួយរបស់កំពែងញញឹមនិងដេញពិណរបស់គាត់យ៉ាងពិរោះ។លោកសឺម៉ាបានកត់សំគាត់ឃើញសភាពបែបនេះក៏និយាយទៅកាន់ក្រុមទីប្រឹក្សារបស់គាត់ថា:«បុរសនោះហាក់បីដូចជាសប្បាយចិត្តខ្លាំងណាស់ ខ្ញុំស្តាប់សំលេងពិណរបស់គាត់ពិរោះរណ្តំចិត្តខ្លាំងណាស់ គ្មានអ្វីគួរអោយសង្ស័យនោះទេ លោកខុងម៉េង ប្រាកដជារៀបគំរោងប្រើល្បិចដាក់អន្ទាក់យើងព្រោះបទភ្លេងដ៏ពិរោះរណ្តំបង្កប់ដោយអាថ៌កំបាំងក្នុងចិត្ត ចាំបំផ្លាញយើងអោយវិនាសអន្តរាយពេលយើងចូលអន្ទាក់របស់ពួកគេ«។ នៅពេលឈរស្តាប់សំលេងពិណបទភ្លេងដេញពិណមានចង្វាក់លោតចុះឡើងបទភ្លេងរបស់លោក ខុងម៉េង ឡើងគ្រលួចឡើងចុះហាក់បីដូជជាបង្ហាញនៅប្រថ្នុលដ៏អាក្រក់ ហើយសំលឹងមើលឥរិយាបថពិសេសបែបហ្នឹងរបស់ខុងម៉េងគួរអោយសង្ស័យខ្លាំងណាស់ ធ្វើអោយលោកសឺម៉ាអី បានត្រឡប់កងទ័ពរបស់លោកចាកចេញទៅលោកខុងម៉េង និងកងទ័ពសេស សល់របស់លោក បានចេញដំណើរនៅក្នុងទិសដៅផ្ទុយគ្នាហើយកងទ័ពត្រឡប់ទៅកាន់រាជធានីរបស់ពួកគេប្រកបទៅដោយសុវត្ថិភាពតាមផ្លូវធ្វើដំណើរ។

យុទ្ធសាស្ត្រទី៣៣៖ យុទ្ធសាស្ត្រសាបព្រុសបង្ករបញ្ហាអោយសត្រូវចលាចល

The Strategy of Sowing Discord

កំណត់អោយច្បាស់នៅសមត្ថភាពលទ្ធភាពសត្រូវរបស់អ្នកដើម្បីធ្វើការវាយប្រហារជាសំងាត់ដោយបង្ករបញ្ហាធ្វើអោយប្រជាជន កងទ័ព មេទ័ព និងឧត្តមសេនីយរបស់ខ្មាំងបះបោរត្រឡប់ទៅប្រឆាំងខ្មាំងវិញ ធ្វើអោយមនុស្សរបស់ខ្មាំងបង្កើតចលាចលប្រឆាំងនឹងខ្មាំងវិញធ្វើអោយមានជំល្លោះទំនាស់រវាងខ្មាំង និងខ្មាំងគ្នាឯងដូចជារវាងមិត្តភ័ក្ក សម្ព័ន្ធមិត្ត ទីប្រឹក្សាគ្រួសារ ឧត្តមសេនីយ មេទ័ព កូនទាហ៊ាន និងប្រជាពលរដ្ឋរបស់ពួកខ្មាំង។ ខណ:ដែលសត្រូវបានខ្វល់ខ្វាយអំពល់ទុក្ខរវល់ដោះស្រាយបញ្ហាជំលោះផ្ទៃក្នុងរបស់ខ្លួនសមត្ថភាពរបស់ខ្មាំងចុះខ្សោយនៅក្នុងការវាយប្រហារ និងការពារ ព្រោះសត្រូវរវល់តែជាប់ដៃដោះស្រាយបញ្ហាសំរបសំរួលដោះស្រាយវិបត្តិផ្ទៃក្នុង ជាឱកាសយ៉ាងល្អសំរាប់អ្នកក្នុងការវាយលុក បំផ្លាញខ្មាំង។

ឧទាហរណ៍ប្រទេសចិនសម័យរាជវង្សទាំង៦៖ Six Dynasties Period China

នៅពេលចុងក្រោយនៃរាជវង្សវៃ ព្រះចៅអធិរាជឈ្មោះតៃវូ បានដឹកនាំកងទ័ព ចំនួន១០០០០០នាក់ប្រឆាំងនឹងឧត្តមសេនីយសុងឈ្មោះចាងជី។ ព្រះចៅអធិរាជមានកងទ័ព ខ្លាំងពូកែច្រើនលើសលុប បានវាយប្រដេញកងទ័ពឧត្តមសេនីយចាងជី រហូតទៅដល់ ទីក្រុង យុ កន្លែងដែលគាត់ទាល់ច្រក។ ទីក្រុងមានបន្ទាយរឹងមាំខ្លាំងពូកែ ការពារខ្លួនយ៉ាង សុវត្ថិ ភាព ហើយដូច្នេះព្រះចៅអធិរាជចមានផែនការធ្វើការឡោមព័ទ្ធក្រុង ហើយធ្វើអោយពួក អ្នក ការពារក្រុងអត់បាយស្លាប់ដាច់ស្បៀង ជួបគ្រោះទុរភិក្សព្រមទាំងចុះចាញ់ទ្រង់តែម្តង។ ប្រកបដោយអារម្មណ៍ជឿជាក់លើជំហាររបស់ខ្លួន ព្រះចៅអធិរាជបានបញ្ជូនរទេះសេះមួយ ដឹក ផ្ទុកទៅដោយពាងស្រាធំមួយទៅកាន់ក្លោងទ្វាក្រុងជាប់ជាមួយសារលិខិតមួយស្នើរសុំអោយ មានការដោះដូរស្រាគ្នាតាមប្រពៃណីមុននឹងការចាប់ផ្តើមឡោមព័ទ្ធទីក្រុងរបស់ទ្រង់។ លោក ឧត្តមសេនីយចាងជី បានដឹងថាគាត់បានត្រូវការវាយប្រយុទ្ធធ្វើសង្គ្រាមក្នុងសមរភូមិ អោយ បានឆាប់រហ័ស ទើបគេចផុតពីការបរាជ័យ ព្រោះបើបណ្តោយអោយឱកាសកន្លង ផុតទៅ កាលណាពន្យាពេលយូរ នាំអោយកងទ័ពរបស់គាត់ដាច់ស្បៀង អស់ស្បៀង អស់អាវុធ និងគ្រាប់រំសេវ ហើយនឹងបរាជ័យដោយចៀសមិនផុត។ លោកក៏បានបញ្ជូន ទាហ៊ាន របស់គាត់ទៅទទួលយកពាងស្រាដោយសំដែងនៅសេចក្តីថ្លែងអំណរគុណ ហើយ លោក បានផ្ញើរត្រឡប់ទៅវិញនៅពាងដ៏ធំបិតតែមស្រា បោះត្រាពីលើតែម បញ្ជូនទៅថ្វាយ ព្រះ ចៅអធិរាជវិញ។ នៅពេលដែលទាហ៊ានចាក់ស្រាមួយពែងថ្វាយព្រះចៅអធិរាជឃើញសុទ្ធ តែជាទឹកនោម។ ទង្វើរបែបនេះ បានបង្ករធ្វើអោយព្រះចៅអធិរាជអាម៉ាស់មុខ បាក់មុខនៅ ចំពោះមុខកូនទាហ៊ានរបស់ទ្រង់ ហើយប្រកបដោយកំហឹងក្រោធខ្លាំងនោះ ទ្រង់បានបញ្ជា អោយវាយលុកទីក្រុងជាបន្ទាន់ភ្លាមៗ។ ពួកអ្នកការពារត្រូវបានត្រៀមរៀបចំយ៉ាងល្អប្រពៃ ហើយតួទ័ពធំរបស់ព្រះចៅអធិរាជបានស្លាប់គរជើងគ្នាស្ទើរតែដល់កំពូលកំផែង។ ដោយសារ តែកំហឹងក្រោធរបស់ព្រះចៅអធិរាជអោយវាយលុកយ៉ាងប្រញាប់ប្រញាល់ ធ្វើអោយកង ទ័ព របស់ទ្រង់ស្លាប់បាត់បង់ជីវិតអស់ពាក់កណ្តាល។

យុទ្ធសាស្ត្រទី៣4៖ យុទ្ធសាស្ត្រធ្វើអោយរបួសខ្លួនឯង

The Strategy of Injuring Yourself

ធ្វើពុតជធាត្រូវរបួស មានហេតុផលពីរដែលអាចទៅរួចគឺៈ

៙ទី១៖សត្រូវបានប្រែជាស្ងប់ស្ងាត់ បន្ថយសកម្មភាពរបស់ខ្លួន បន្ថយកិច្ចប្រុងប្រយ័ត្នរបស់ខ្លួន បន្ធូរការការពាររបស់ខ្លួន ចាប់តាំងពីពេលនោះមក សត្រូវលែងគិតថាអ្នកជាការគំរាមកំហែងរបស់គេទៀតហើយ។

៙ទី២៖គឺជាមធ្យោបាយមួយដើម្បីផ្តាប់ផ្តន់សត្រូវរបស់អ្នកដោយខ្លួនឯង ដោយធ្វើពុតជារងរបួសធ្ងន់ត្រូវបានបង្ករដោយសត្រូវដែលវាយប្រហារគ្នាទៅមក។

ឧទាហរណ៍ប្រទេសជប៉ុនសម័យអិដូៈ

ក្នុងកំឡុងរជ្ជកាលតូកុហ្គាវ៉ា លោកកាអិជូហ្ស អតីតជាចារបុរសម្នាក់បានស្ថិតនៅក្រោមការសង្ស័យហើយគាត់ស្ថិតក្នុងសភាពគ្រោះថ្នាក់ដោយគេតាមសំលាប់។ជាយថាហេតុមនុស្សជាច្រើនត្រូវបានបញ្ជូនទៅសំលាប់លោក ហើយមនុស្សដែលបានបញ្ជូនទៅនោះគឺជាអ្នកស្គាល់គ្នាជាមួយលោកកាលពីអតីតកាលឈ្មោះថាលោកតុងបិ។ ដោយសារតែការមិនចង់សំលាប់មិត្តចាស់របស់ខ្លួន លោកតុងបិ និងលោកជូហ្សបានជ្រើសរើសយកល្បិចចាស់បុរាណយកមកប្រើ។ លោកតុងបិបាននាំលោកជូហ្សក្នុងឋានៈជាទាសឹក ឬជាអ្នកទោសត្រឡប់ទៅជួបនឹងសូគុន។ លោកជូហ្សបានសុំសូគុនអនុញ្ញាតិអោយលោកស្លាប់ប្រកបដោយកិត្តិយសថ្លៃថ្នូរនាថ្ងៃចុងក្រោយ ដោយលោកសុំធ្វើអត្តឃាតសំលាប់ខ្លួនឯងដោយប្រព្រឹត្តិទៅតាមពិធីហារ៉ាគិរិ។ សូគុនមានភាពចំឡែកក្នុងចិត្តដោយភាពក្លាហ៊ានជាក់ស្តែងរបស់ចារបុរសមិនខ្លាចសេចក្តីស្លាប់ ក៏អនុញ្ញាតិអោយគាត់ធ្វើអត្តឃាតតាមសំណូមពរ។ លោកជូហ្សបាន ដកកំបិទស្នៀតចេញមក ហើយគាត់បានចាក់ទំលុះពោះរបស់គាត់ គាត់ឆូតពីម្ខាងទៅម្ខាងពោះវៀនរបស់គាត់ ក៏បានហៀរលៀនចេញពីពោះធ្លាក់ទៅលើដីមុនពេលដួលស្លាប់។ ពួកឆ្មាំបានយកសាកសពទៅចោលក្នុងបារាយជុំវិញប្រាសាទ។ រយៈពេលមួយសន្ទុះក្រោយមកលោកជូហ្សបានហែលយ៉ាងរហ័សទៅឯច្រាំងទន្លេ ហើយភៀសខ្លួនទៅក្នុងស្រុក។ ដោយដឹងពីកេរ្តិ៍ឈ្មោះរបស់អ្នកចំបាំងរបស់គាត់បន្សល់ស្នាដៃអោយគាត់ធ្វើអត្តឃាតតាមពិធីបែបហារ៉ាគិរិ

លោកបានចងសាកសព្វកញ្ជ្រោងនៅលើពោះរបស់គាត់នៅពេលពោះវៀនកញ្ជ្រោងលានហៀរចេញធ្លាក់មកលើដី វាមិនខុសពីពោះវៀនរបស់មនុស្សឡើយ។

យុទ្ធសាស្ត្រទី៣៥៖ យុទ្ធវិធីមួយដែលបានចងផ្គុំយុទ្ធវិធីជាច្រើន

The Tactic of Combining Tactics

បញ្ហាសំខាន់ៗបំផុត គឺយើងប្រើយុទ្ធសាស្ត្រមួយយកឈ្នះលើសត្រូវ ដោយចងផ្គុំនៅយុទ្ធសាស្ត្រជាច្រើន អនុវត្តន៍ប្រតិបត្តិក្នុងពេលដំណាលគ្នា។ រក្សាទុកផែនការច្រើនផ្សេងគ្នាប្រតិបត្តិការនៅក្នុងគំរោងរួមមួយ ហើយការអនុវត្តន៍យុទ្ធសាស្ត្របែបនេះ ប្រសិនបើ យុទ្ធសាស្ត្រណាមួយនោះបរាជ័យ អ្នកនៅតែមានយុទ្ធសាស្ត្រជាច្រើនដទៃទៀតសំរាប់ប្រើ ជំនួសយុទ្ធសាស្ត្រមួយដែលបរាជ័យ។

ឧទាហរណ៍ប្រទេសចិនសម័យសង្គ្រាមរវាងរដ្ឋ និងរដ្ឋ Warring States Era China

នៅឆ្នាំ២៨៤មុនគ្រឹសសករាជ នគរយានវាយប្រហារនគឈីរហូតដល់នគរឈីបរាជ័យហើយកងទ័ពនគរឈីដែលសេសសល់ដែលនៅក្រោមបញ្ជារបស់លោកធៀនថាន់បានភៀសខ្លួនទៅកាន់ក្រុងជីម៉ូ ជាតំបន់ឈរជើងចុងក្រោយមួយ។ ជាដំបូងនោះលោកធៀនថាន់បានយកស្រីៗឈរជាខ្សែនៅលើកំពែងក្រុងសុំចុះចាញ់ដោយសន្តិភាពហើយខណៈពេលនោះលោកបានបញ្ជូនមាសនិងរតនសម្បត្តិដែលបានប្រមូលបានពីប្រជាពលរដ្ឋដែជាអ្នកមានៗទៅអោយឧត្តមសេនីយឈីសឺ ដោយភ្ជាប់ជាមួយសារលិខិតដែលថាលោកស្នើរសុំអោយស្រីៗនិងកុមារក្មេងៗជំនួសមុខអោយកងទ័ពសុំធ្វើការចុះចាញ់ដោយសន្តិភាពនៅទីក្រុង។ រាល់ព្រឹត្តិការណ៍ទាំងនេះ បានបញ្ចុះបញ្ចូលលោកឧត្តមសេនីយឈីសឺអោយទទួលស្គាល់ថាទីក្រុងទាំងមូលពិតជាចុះចាញ់លោកហើយលោកក៏អនុញ្ញាតិអោយកងទ័ពរបស់លោកបន្ធូបន្ថយការយាមកាម ឈប់សំរាក បន្ថយកិច្ចការពារ។ បន្ទាប់ពីការត្រៀមរៀបចំយ៉ាងប្រុងប្រយ័ត្នបែបនេះ លោកធៀនថាន់ដឹងថាដល់ពេលវេលាចាប់ផ្តើមបើកការវាយបកវិញរបស់គាត់ហើយ ជាឱកាសល្អមួយសំរាប់វាយតបតវិញ។

៙ដំបូងលោកបានអោយប្រជាពលរដ្ឋនៅក្នុងទីក្រុងប្រមូលផ្តុំគ្នាវាយស្គ វាយឆ្នាំងនិង បានណែនាំផ្តល់សញ្ញាដល់ពួកគេ ដោយវាយស្គរខ្លាំងៗតាមដែលអាចធ្វើកើត។

៙បន្ទាប់មកលោកបានអោយកូនទាហ៊ានធ្វើជាឈ្លោះគ្នាកើតវិវាទនឹងគ្នានៅតាមកំផែងក្រុង ចេញពីខាងក្នុង។

៙បន្ទាប់មកទៀត លោកបានយកសត្វពាហនៈលាបពណ៌មានគំនូប្លែកៗពីគ្នាពណ៌ប្លែកៗគ្នា ដោយយកកាំបិត កណ្តៀវ និងក្វាងទៅចងជាប់នឹងស្នែង ហើយដុតចន្លុះភ្លើងចងជាប់នឹង កន្ទុយសត្វពាហនៈ។

មុនពេលភ្លឺ ព្រឹត្តិការណ៍ទាំង៣បានកើតឡើងជាបន្តបន្ទាប់គ្នាយ៉ាងលឿនបំផុត។ប្រជាពលរដ្ឋនៅទីក្រុងបានចាប់ផ្តើមបន្លឺសូរសំលេងខ្លាំងៗមិនសីគ្នាមួយដែលបានបង្អើលទាហ៊ានយានដែលកំពុងដេកលក់ស្កប់ស្កល់។ ក្រោយមកទៀតមានភ្លើងចន្លុះឆេះនៅកន្ទុយសត្វពាហនៈដែលព្រលែងចេញពីកំផែងក្រុង សត្វដែលក្តៅក្រហាយដោយសារភ្លើងចន្លុះឆេះនៅនឹងកន្ទុយបានរត់ផាសក្រញាំគ្មានទិសដៅវិលវល់ក្នុងជំរំទាហ៊ានយានកំពុងសំលាប់ទាហ៊ានយានដែលស្រឡាំងកាំងជាមួយស្នែងកាំបិត កណ្តៀវ ក្វាង និងបានរត់ចូលក្នុងតង់ ដុតបំផ្លាញឆេះជំរកតង់របស់ទាហ៊ានរបស់នគរយានដោយសារតែកន្ទុយភ្លើង។បន្ទាប់មកទៀតទាហ៊ានឈីដ៏ក្លាហានបានស្ទុះរត់ចេញពីក្លោងទ្វាក្រុងទៅវាយប្រហារទាហ៊ានយានដែលបាន ច្របូកច្របល់ចលាចល ភ័យរន្ធត់ភ្ញាក់ផ្អើលនោះ ស្លាប់គរជើងគ្នា ហើយលោកធៀនថាន់បាន វាយប្រហារទាហ៊ានយានរហូតដល់ទាហ៊ានយានបរាជ័យរត់ខ្ចាត់ខ្ចាយអស់ និងបានបន្តវាយកាន់កាប់ដណ្តើមបានទីក្រុងជាង៧០ក្រុង។

យុទ្ធសាស្ត្រទី៣៦៖ ប្រសិនបើយុទ្ធសាស្ត្រទាំងអស់បរាជ័យ យើងដកថយ

If All Else Fails We Retreat

ប្រសិនបើតាមជាក់ស្តែង រាល់វគ្គដំណើរយុទ្ធសាស្ត្របច្ចុប្បន្នទាំងអស់របស់អ្នក បរាជ័យ ហើយរាល់យុទ្ធសាស្ត្រទាំងអស់របស់អ្នកអនុវត្តទៅលែងរួច បរាជ័យគ្រប់ច្រកល្ហកនោះ យុទ្ធសាស្ត្រចុងក្រោយបំផុតគឺជាយុទ្ធសាស្ត្រដកថយ ជាយុទ្ធសាស្ត្រដ៏កំពូល

មានន័យថាបន្ទាប់ពីយុទ្ធសាស្រ្តដទៃទាំងអស់បរាជ័យ យើងដកថយសិន បន្ទាប់មកយើងបង្កើតក្រុមសារជាថ្មី ប្រមូលផ្តុំទ័ពសារជាថ្មី បង្កបង្កើតកងទ័ពឡើងវិញ។

ឧទាហរណ៍ប្រទេសចិនសម័យរាជវង្សមិញ: Ming Dynasty China

ព្រះចៅអធិរាជរបស់រាជវង្សមិញព្រះនាមហុងទីបានដកឪពុកមាព្រះបិតុលារបស់ទ្រង់ទាំងអស់ចេញពីតំណែង លើកលែងតែព្រះបិតុលារបស់ទ្រង់ម្នាក់ក្លែងពុតធ្វើជាមនុស្សឆ្កួត។គឺព្រះបិតុលាមួយអង្គនេះព្រះនាមសម្តេចយាន នៅឆ្នាំ១៤០៣បានដឹកនាំកងទ័ពដ៏ធំសម្បើមមួយវាយលុកចូលរាជធានីណានជីង ដណ្តើមយករាជបល្ល័ង្ក។ ទីក្រុងទាំងអស់ត្រូវបានឡោមព័ទ្ធ ហើយព្រះចៅអធិរាជគិតបំរុងនឹងធ្វើអត្តឃាត ប៉ុន្តែនៅពេលនោះមហាថ្លឹករបស់ទ្រង់បាន ចូលមកឃាត់បញ្ឈប់ទ្រង់ ដោយទូលប្រាប់ទ្រង់ថាព្រះឯយ្យការរបស់ទ្រង់ព្រះចៅអធិរាជ ព្រះនាមហុងទីបានបន្សល់ទុកនៅក្រឡាអុកមួយដែលទ្រង់ផ្តាំអោយថែរក្សាទុក ហើយទ្រង់បាន ត្រាស់បញ្ជាថាហាមមិនអោយបើកមើលទេ លើកលែងតែមានវិបត្តិធំមួយកើតឡើង គំរៀមកំហែងដល់រាជវង្ស ហេតុផលនោះទើបព្រះចៅអធិរាជដែលកំពុងគ្រងរាជ្យគួរតែបើកក្រឡាអុកនេះ។ ព្រះចៅអធិរាជបានមានព្រះបន្ទូលថា‹‹ជូនយើងទៅបើក្រឡាអុកជាបន្ទាន់ភ្លាម! យើងចង់ជ្រាបណាស់នៅអ្វីដែលព្រះបិតារបស់យើងធ្វើ ហើយមានអ្វីខ្លះដែលទ្រង់បានបន្សល់ទុកនៅទីនោះឥឡូវនេះ!››។នៅពេលដែលគំរបក្តាអុកបានបើកឡងពីប្រអប់ ទ្រង់បានទតឃើញមានផ្ទុកនៅស្បង់ជីវរព្រះសង្ឃព្រះពុទ្ធសាសនាមួយ មានប័ណ្ណបញ្ជាក់សំគាល់លើមួយ កំបិតកោរមួយ និងដំប្រាក់ចំនួន១០ដុំ។ រំពេចនោះ ព្រះចៅអធិរាជរបស់ទ្រង់ជ្រាបរាល់ហេតុកាណ៍ យល់ពីអត្ថន័យ ហើយដោយមានអ្នកចូលរួមអមព្រះរាជដំណើរផងនោះព្រះទ្រង់បានភៀស ព្រះកាយចេញពីព្រះបរមរាជវាំងតាមផ្លូវរូងដីសំងាត់មួយ ទៅកាន់ព្រះវិហារព្រះពុទ្ធសាសនា មួយ។ នៅទីនោះព្រះអង្គបានកោរព្រះកេសាហើយបានគ្រងស្បង់ជីវរ។ ព្រះអង្គបានធ្វើដំណើរ តាមផ្លូវចេញពីទីក្រុង ហើយប្រើគ្រប់មធ្យោបាយភៀសខ្លួនទៅខេត្តសីឈួន កន្លែងដែលទ្រង់ បានរស់នៅយ៉ាងអាថិកំបាំងនៅក្នុងវត្តអារាមឆ្ងាយដាច់ស្រយាលមួយ។

ទន្ទឹមគ្នានេះដែរ រាជវាំងត្រូវបានដុតបំផ្លាញក្នុងកំឡុងពេលវាយប្រហារ ហើយវាត្រូវបានសន្និដ្ឋានថាព្រះចៅអធិរាជអឹងសុង)ជាព្រះចៅអធិរាជទី៤ចាប់តាំងពីរជ្ជកាលរបស់ព្រះអង្គហុងទី(មានបុព្វជិតព្រះពុទ្ធសាសនាម្នាក់បានមកដល់ព្រះបរមរាជវាំងហើយបានអះអាងថាជា

ព្រះចៅអធិរាជចាស់ម្នាក់ឈ្មោះហុងទី។ ព្រឹត្តិកាណ៌ហេតុការណ៏បានត្រឡប់ទៅរកមនុស្ស ម្នាក់ដែលពាក់ផ្លាកជាព្រះចៅអធិរាជបោកប្រាស់បន្លំគេឯង ប៉ុន្តែពាក្យចចាមអារាមមួយ បាន ចាប់ផ្តើមផ្សាយថា ព្រះចៅអធិរាជនៅមានព្រះជនគង់នៅឡើយ។ ដើម្បីបង្រាបពាក្យ ចចាមអារ៉ាម បញ្ចប់ពាក្យចចាមអារ៉ាម និងដោះស្រាយបញ្ហានេះ ការសើបអង្កេតជាផ្លូវ ការមួយ ត្រូវបានធ្វើឡើងដែលបានស្រាវជ្រាវរកឃើញថាព្រះចៅអធិរាជហុងទី តាមពិតទៅនៅ មានព្រះជនគង់នៅនៅឡើយ រស់នៅជាបុព្វជិតសង្ឃព្រះពុទ្ធសាសនាមួយអង្គ។ ព្រះចៅ អធិរាជដ៏ចាស់ជរាម្នាក់នេះ ត្រូវបានអញ្ជើញអោយត្រឡប់ទៅកាន់រាជធានីវិញ ហើយទ្រង់ បានរស់នៅក្នុង រាជធានីវិញដោយប្រារព្ធពិធីបុណ្យធំអបអរសាទរ ហើយទ្រង់បានរស់នៅក្នុង នាមជាភ្ញៀវម្នាក់ នៅថ្ងៃចុងក្រោយរបស់ទ្រង់នៅក្នុងព្រះបរមរាជវាំង។ ទោះបីជាយ៉ាងណាក៏ ដោយ ក៏ទ្រង់ត្រូវបានយកចិត្តទុកដាក់មើលថែទាំយ៉ាងប្រុងប្រយ័ត្ន។

សិល្បៈសង្គ្រាមរបស់លោកស៊ុនជួ

Sun Tzu on the Art of War

ជាអភិប្រាយោធាដ៏ចាស់បំផុតក្នុងលោក

The oldest military treatise in the world

បកប្រែជាភាសាអង់គ្លេសដោយលោកលីយ៉ុងណោលហ្សិលឆ្នាំ១៩១០

Translated in English by Mr.Lionel Giles, M.A. (1910)

១.ការធ្វើផែនការឬការគណនាគន់គូរ (Laying Plans or Culculation)

១)-លោកស៊ុនជួបានមានប្រសាសន៍ថា«សិល្បៈសង្គ្រាមគឺមានសារៈសំខាន់បំផុតសំរាប់ប្រទេសជាតិ រដ្ឋ និងនគរទាំងមូល។

២)-វាជាបញ្ហាស្លាប់រស់មួយគឺជាកត្តាសុវត្ថិភាព ជាកន្លែងសុខសាន្ត ហើយក៏ជាកន្លែងស្លាប់រស់ គ្រោះថ្នាក់ និងវិនាសកម្មដល់យើងផងដែរ។ ហេតុនេះវាជាកម្មវត្ថុមួយនៃការសើបអង្កេត តាមដានសើបយកពត៌មានអោយច្បាសអំពីមាគ៌ាផ្លូវដែលយើងត្រូវធ្វើរឺត្រូវដើរ ព្រោះមិនមែនជារឿងធ្វេសប្រហែសទេប៉ុន្តែវាជាកត្តាស្លាប់រស់ ជាអាយុជីវិតរបស់យើង។

៣)-ហេតុដូច្នេះសិល្បៈសង្គ្រាមត្រូវបានគ្រប់គ្រងដោយកត្តាខ្ជាប់ខ្ជួន៥យ៉ាងដែលទទួលខុសត្រូវក្នុងការពិភាក្សា ពិចារណាដោយប្រុងប្រយ័ត្នរបស់ឧត្តមសេនីយ ឬមេទ័ពនិមួយៗនៅក្នុងការស្វែងរកលក្ខ័ខណ្ឌ័ជ័យជំនះនៅក្នុងសមរភូមិ វាកំណត់នៅលក្ខ័ខណ្ឌ័ជោគជ័យនិងបរាជ័យ។

៨)-កត្តានីវន្តទាំង៥គឺៈ

(១)-ច្បាប់សីលធម៌

(២)-ឋានសួគ៌

(៣)-ផែនដី

(៤)-មេបញ្ជាការ មេទ័ព និងឧត្តមសេនីយ

(៥)-វិធីសាស្រ្ត និងវិន័យបទបញ្ជា

(១)-ច្បាប់សីមធម៌ (Moral Law): ច្បាប់សីលធម៌បង្ករអោយប្រជាជនទទួលយកយើងយល់ព្រមទាំងស្រុងទទួលយកអ្នកគ្រប់គ្រងរបស់យើង ដើម្បីអោយគេពួកគេដើរតាមយើងដោយមិនគិតពីអាយុជីវិតរបស់ពួកគេ មិនតក់ស្លុត មិនស្រងាកចិត្តនៅក្នុងគ្រោះថ្នាក់។

(២)-ឋានសួគ៌ (Heaven) :ឋានសួគ៌មានន័យថាជាអ្វីដែលកើតមកពីមេឃដូចជាយប់ថ្ងៃ ក្តៅត្រជាក់ពេលវេលា ម៉ោង រដូវកាលនានា ច័ន្ទគ្រាស សូរ្យគ្រាស ទេពសយុត្តិ ផ្កាយដុះកន្ទុយ ខ្យល់ព្យុះ គ្រោះធម្មជាតិ-------។ល។

(៣)-ផែនដី (Earth) :ផែនដីមានចំងាយ ទំហំធំតូច គ្រោះថ្នាក់ សុវត្ថិភាព មូលដ្ឋានដែនដីបើកចំហរ និងច្រកតូចចង្អៀត ភ័ព្វសំណាង ឱកាសនៃការរស់ និងការស្លាប់។

(៤)-មេបញ្ជាការមេទ័ព និងឧត្តមសេនីយ (General and Commanders) :គឺឈរលើគុណធម៌នៃគតិបណ្ឌិត ភាពស្មោះត្រង់ ភក្តីភាពនឹងជាតិទឹកដី ទឹកចិត្តមេត្តាករុណា ភាពម៉ត់ចត់ ភាពក្លៀវក្លា ភាពមុតមាំ ភាពក្លាហ៊ានមុះមុត------។ល។

(៥)-វិធីសាស្រ្ត និងវិន័យបទបញ្ជា (Methods and Disciplines): អ្នកត្រូវយល់ដឹងពីការត្រៀមរៀបចំវិន័យ បទបញ្ជា និង ប្រព័ន្ធអង្គការចាត់តាំងរបស់កងទ័ពនៅក្នុងការបែងភាគកូនទាហ៊ាន និងចែករំលែកបែងចែកបន្តនៅចំនួនកងកំលាំងកងទ័ពអោយបានសមរម្យនៅក្នុងប្រព័ន្ធអង្គការចាត់តាំងរបស់ខ្លួន ការតែងតាំងតាមឋានានុក្រម កំរិតចាត់តាំង ការឡើងសន្ទឹមៗនៅឋានៈបុណ្យសក្តិក្នុងចំណោមនាយទាហ៊ាន ការថៃរក្សាផ្លូវនានាសំរាប់ជា

មធ្យោបាយនានា ការផ្គត់ផ្គង់ស្បៀង សព្វាវុធ បរិក្ខាសឹកអោយបានដល់កងទ័ព ត្រួតពិនិត្យធ្វើសវនកម្មដល់ការចំណាយខាងផ្នែកយោធា។

កត្តានាំមុខទាំង៥ទាំងនេះ ឧត្តមសេនីយ មេទ័ពគ្រប់រូបៗគួរតែដឹងអោយច្បាស់លាស់។ ឧត្តមសេនីយដែលយល់ដឹងពីកត្តាទាំង៥នេះនឹងទទួលបរាជ័យ។

៥)-ហេតុដូច្នេះនៅក្នុងកិច្ចពិភាក្សាសំរេចពិចារណាថ្លឹងថ្លែងរបស់អ្នក សូមយកកត្តានីវន្តទាំង៥នេះមកធ្វើជាមូលដ្ឋាននៅក្នុងការប្រៀបធៀបមួយ នៅពេលអ្នកគណនាគន់គូរស្វែងរកមធ្យោបាយកំណត់នៅលក្ខ័ខណ្ឌ័យោធាប្រកបដោយជោគជ័យ។ភាពឆ្លាតវៃនេះគឺៈ

(១)-តើអ្នកគ្រប់គ្រង ឬមហាក្សត្រណាមួយក្នុងចំណោមមហាក្សត្រទាំងពីរត្រូវបានធ្វើអោយមហាជន កងទ័ពជ្រួតជ្រាបនៅច្បាប់សីលធម៌?

(២)-តើឧត្តមសេនីយណាមួយក្នុងចំណោមឧត្តមសេនីយទាំងពីរមានសមត្ថភាពខ្លាំងបំផុត។

(៣)-តើឧត្តមសេនីយណាមួយក្នុងចំណោមឧត្តមសេនីយខាងណា មួយណាដែលចេះទាញយកផលប្រយោជន៍ចេញពីមេឃ និងដី។

(៤)-តើកងទ័ពណាមួយឬកងកំលាំងណាមួយដែលគោរពវិន័យ និងពង្រឹងការអនុវត្តន៍វិន័យបានតឹងរឹងបំផុត។

(៥)-កងទ័ពណាមួយដែលមានកំលាំងខ្លាំងជាង?

(៦)-តើទ័ពណាមួយដែលមានមេទ័ពនិងកូនទាហ៊ាន ហ្វឹកហាត់ស្ទាត់ជំនាញ។

(៧)-តើទ័ពណាមួយអនុវត្តន៍បានមធ្យ័តទាំងវិន័យ និងទណ្ឌកម្ម?

តាមមធ្យោបាយនៃការពិចារណា៧យ៉ាងទាំងនេះ អាចទោះទាយបាននៅជ័យជំនះនិងការបរាជ័យជាមុនបាន។

៦)-ឧត្តមសេនីយដែលស្តាប់ដំបូន្មានរបស់ខ្ញុំ ហើយអនុវត្តន៍តាមដំបូន្មាននោះ នឹងមានប្រៀបនៅក្នុងសង្គ្រាម មានជ័យជំនះក្នុងសមរភូមិ ដោយរក្សានៅកត្តានីវន្តទាំង៥នៅក្នុងការបញ្ជាទ័ព តែអ្នកដែលមិនស្តាប់តាមដំបូន្មានរបស់ខ្ញុំ និងមិនអនុវត្តន៍តាមកត្តានិវន្ត

ទាំង៥នេះ នឹងបរាជ័យ បាត់បង់ឱកាសជោគជ័យ។ ខណៈពេលដែលចេះទាញយកផល ប្រយោជន៍សំរាប់ខ្លួនឯង ថែមទាំងក្តាប់បាននៅឱកាសកាលៈទេសៈពិសេសជួយដល់អ្នក ទៅលើគ្រប់ក្បួនច្បាប់ បទបញ្ជាធម្មតារបស់អ្នក។ បើឱកាសកាលៈទេសៈអំណោយ ផលដល់អ្នកហើយ គួរតែអនុវត្តន៍ផែនការរបស់អ្នកជាបន្ទាន់។

៧)-រាល់គ្រប់សង្គ្រាមទាំងអស់ត្រូវបានពឹងផ្អែកលើកលយុទ្ធ ការបោកបញ្ឆោត ការ បោកប្រាស់។ ហេតុដូច្នេះ នៅពេលអ្នកវាយប្រហារបាន អ្នកត្រូវតែធ្វើហាក់បីដូចជា មិនអាចវាយប្រហារបាន នៅពេលអ្នកកំពុងបានប្រើប្រាស់កំលាំងទ័ពរបស់អ្នក អ្នកត្រូវ តែធ្វើហាក់បីដូចជាធ្វេសប្រហែស ព្រងើយកន្តើយ អសកម្ម។ នៅពេលអ្នកនៅជិត អ្នកត្រូវតែធ្វើអោយសត្រូវជឿថាអ្នកនៅឆ្ងាយខ្លាំងណាស់ ហើយបើអ្នកនៅឆ្ងាយ អ្នកត្រូវ តែធ្វើអោយសត្រូវរបស់អ្នកជឿថាអ្នកនៅជិតៗហ្នឹង។

អ្នកត្រូវតែបន្តដាក់នុយ បញ្ឆុះបញ្ឆូលសត្រូវ បញ្ឆោតសត្រូវរបស់អ្នកអោយចូល អន្ទាក់របស់អ្នក អ្នកត្រូវធ្វើពុតជាច្របូកច្របល់កើតកលយុគផ្ទៃក្នុង ចលាចល ហើយ វាយកំទេចសត្រូវតែម្តង។ បើសត្រូវរបស់អ្នកមានសន្តិសុខ សុវត្ថិភាពរឹងមាំគ្រប់ចំណុច អ្នកត្រូវតែត្រៀមរៀបចំទុកជាមុនរងចាំឱកាសអំណោយផល ចាំវាយសត្រូវ។បើសត្រូវអ្នក មានកំលាំងខ្លាំងលើសលុបមានប្រៀបខ្លាំងក្លាលើអ្នក អ្នកត្រូវតែគេចវេសចេញពីខ្មាំង។បើ គូរសត្រូវរបស់អ្នកមានអារម្មណ៍ឆេវឆាវងាយខឹងក្រោធ ត្រូវតែស្វែងរកមធ្យោបាយផ្សេងៗធ្វើ អោយសត្រូវរបស់អ្នកខឹងក្តៅក្រហាយកាន់តែខ្លាំងទៅៗ។អ្នកត្រូវធ្វើពុតជាទន់ខ្សោយ នោះ សត្រូវរបស់អ្នកនឹងអួតក្អេងក្អាងបង្កើនភាពក្រអឺតក្រទម។បើសត្រូវរបស់អ្នកមានការសំរាកនិង មានសភាពសុខដុមរម្យនា អ្នកត្រូវតែរំខានកុំអោយមានពេលឈប់សំរាក។ បើសត្រូវរបស់ អ្នកឯកភាពគ្នា រួបរួមគ្នាជាផ្លុងមួយ អ្នកត្រូវបំបែកបំបាក់ពួកគេ។ អ្នកត្រូវវាយប្រហារ សត្រូវរបស់អ្នកនៅកន្លែងខ្វះចន្លោះ ធ្វេសប្រហែសនិងមិនទាន់បានត្រៀមលក្ខណៈគ្រប់គ្រាន់។ អ្នកត្រូវបង្ហាញខ្លួននៅត្រង់កន្លែងដែលខ្មាំងមិនបានរំពឹងទុកមុន ឬស្មានមិនដល់។រាល់ឧបាយ កលយោធាទាំងនេះនឹងនាំអ្នកទៅរកជ័យជំនះ អ្នកត្រូវតែលាក់រឿងសំងាត់អោយជិតកុំអោយ បែកការ កុំអោយខ្មាំងដឹងមុន។ បច្ចុប្បន្ននេះឧត្តមសេនីយដែលទទួលជោគជ័យ ឈ្នះសង្គ្រាមគឺជាឧត្តមសេនីយដែលពូកែគណនាគន់គូរនៅក្នុងអារម្មណ៍របស់គាត់ជាមុនមុន ពេលការប្រយុទ្ធ ឬចម្បាំងកើតឡើង។ ឧត្តមសេនីយដែលពូកែធ្វើចំបាំងសឹកសង្គ្រាមខុស

ពីឧត្តមសេនីយដែលចាញ់សឹកសង្គ្រាម ពីព្រោះឧត្តមសេនីយដែលចាញ់សឹកសង្គ្រាម ដោយសារតែមានការគណនាគន់គូរតិចតួចមុនពេលធ្វើសឹកសង្គ្រាម។ ហេតុដូច្នេះអ្នកត្រូវធ្វើការគណនាគន់គូអោយបានច្រើនទើបនាំទៅរកជោគជ័យ ហើយបើមានការគណនាគន់គូរតិចតួចនឹងនាំទៅរកបរាជ័យ។ ចុះបើអ្នកដែលមិនធ្វើការគណនាគន់គូរទាល់តែសោះតើលទ្ធផលនឹងទៅជាយ៉ាងណាដែរ?

២-ការទាញប្រយោជន៍ពីសឹកសង្គ្រាម (Waging War) :

១)-លោកស៊ុនជូបានមានប្រសាសន៍ថា«នៅក្នុងកិច្ចប្រតិបត្តិការសង្គ្រាម កន្លែងដែលមាននៅក្នុងសមរភូមិមានរទេះចំបាំងធុនលឿន១០០០រទេះ ព្រមទាំងរទេះចំបាំងធំៗធុនធ្ងន់ជាច្រើនទៀតផង ទាហ៊ានពាក់អាវក្រោះចន្ទួន១០០០០០នាក់ប្រកបដោយស្បៀងអាហារល្មមគ្រប់គ្រាន់សំរាប់ធ្វើចំបាំង១០០០យោជន៍ មានទាំងការចំណាយនៅក្នុងប្រទេសនិងការចំណាយនៅក្នុងសមរភូមិមុខ រួមមានការកំសាន្តលំហែររបស់ភ្ញៀវទាំងឡាយ វត្ថុប្រើប្រាស់សមញ្ញៗដូចជាជ័រការ ថ្នាំលាប និងរបស់ផ្សេងៗទៀតទាំងអស់បានចំណាយលើរទេះសេះចំបាំង និងអាវក្រោះ និងសរុបទឹកប្រាក់១០០០អូនស៍ក្នុង១ថ្ងៃ។ ការចំណាយបែបហ្នឹងគឺមានតំលៃកើនឡើងសំរាប់ការបង្កើនកងទ័ព១០០០០០។

២)-នៅពេលដែលយើងធ្វើសង្គ្រាមជាក់ស្តែង ប្រសិនបើជ័យជំនះក្រមកដល់ឬប្រើរយៈពេលយូរក្នុងការធ្វើសង្គ្រាម ដូច្នេះអាវុធកងទ័ពនឹងរិចរិលខូចខាត ប្រើប្រាស់អស់ច្រើនទាំងអាវុធនិងគ្រាប់រំសេវ ហើយទឹកចិត្តក្លៀវក្លារបស់កងទ័ពនឹងថយចុះឬធ្លាក់ចុះប្រសិនបើការឡោមព័ទ្ធទីក្រុងប្រើរយៈពេលយូរ អ្នកនឹងចំណាយឋាមពលច្រើន ធ្វើអោយអស់កំលាំងរបស់អ្នក។

៣)-ជាថ្មីម្តងទៀត ប្រសិនបើយុទ្ធនាការត្រូវបានពន្យាពេលយូរ ធនធានរបស់រដ្ឋនឹងចំណាយច្រើន ទ្រព្យសម្បត្តិជាតិនឹងហិចហោច។

៤)-ឥឡូវនេះ នៅពេលអាវុធរបស់អ្នករិចរិលហិចហោច ទឹកចិត្តក្លៀវក្លារបស់កងទ័ពរបស់អ្នកថយចុះ កំលាំងឋាមពលរបស់អ្នកហត់នឿយស្រកចុះ ហើយរតនសម្បត្តិរបស់ចំណាយច្រើនហួស នោះមេទ័ព ឧត្តមសេនីយនីមួយៗនឹងពុករលួយគិតតែពីផល

ប្រយោជន៍ផ្ទាល់ខ្លួន ទាញយកផលប្រយោជន៍របស់ពួកគេចេញពីភាពលំបាកលំបិនយ៉ាប់យ៉ឺនរបស់អ្នក។ ទោះបីជាយ៉ាងណាក៏ដោយ គ្មានមនុស្សណាមួយមានប្រាជ្ញាវៃឆ្លាតនឹងអាចបង្វែរផលប្រយោជន៍ទាំងឡាយដោយធានាឡើងវិញនៅស្ថានភាពដូចដើមវិញទេ។

៥)-ដូច្នេះទោះបីជាយើងដឹងថាការប្រញាប់ប្រញាល់ដ៏ឆ្លួតលីលានៅក្នុងសង្គ្រាមក៏ដោយភាពឆ្លាតវៃមិនដែលចូលរួម ឬមិនដែលឃើញមាននៅការពន្យាពេលយូរឡើយ។

៦)-មិនមានឧទាហរណ៍ណាមួយកំពុងបានទាញផលប្រយោជន៍ពីសង្គ្រាមដែលបានពន្យាពេលយូរនោះឡើយ។

៧)-វាគឺជាមនុស្សម្នាក់តែប៉ុណ្ណោះដែលត្រូវបានយល់ដឹងស្គាល់យ៉ាងច្បាស់ពេញទំហឹងនៅផលអាក្រក់និងភាពឃោរឃៅនៃសង្គ្រាមដែលអាចយល់ដឹងយ៉ាងពេញទំហឹងនៅមធ្យោបាយទាញយកផលចំណេញក្នុងការអនុវត្តន៍វា។

៨)-ទាហ៊ានដែលមានជំនាញមិនបង្កើតបន្ទុកទី២នោះទេ ក៏គ្មានរទេះសេះផ្គត់ផ្គង់ស្បៀងរបស់គាត់ដឹកធូន់ហួសហេតុមួយទ្វេជាពីរនោះទេ។

៩)-ចូរនាំសំភារៈសឹកចេញពីស្រុកស្វែងរកសត្រូវ ប្រមាញ់សត្រូវ ហើយរបស់អ្នកត្រូវនាំស្បៀងអាហារទ្រព្យសម្បត្តិ ជ័យភ័ណ្ឌចូលស្រុកវិញតាមតំរូវការកងទ័ពនិងប្រជារាស្ត្រ។

១០)-ភាពក្រីក្ររបស់នគររដ្ឋ ឃ្លាំងរដ្ឋវិនាសហិនហោច បង្ករចេញពីកងទ័ពដែលត្រូវបានរក្សាដោយការផ្គត់ផ្គង់ពីចំងាយមួយ។ ការសម្បទារផ្គត់ផ្គង់ដើម្បីរក្សាកងទ័ពមួយពីចំងាយបង្ករអោយប្រជាជនធ្លាក់ចុះក្រលិចលង់ ធនធានវិចវិល។

១១)-ម្យ៉ាងវិញទៀត ការចូលកៀករបស់កងទ័ពបង្ករអោយតំលៃទំនិញឡើងថ្លៃ ហើយតំលៃដ៏ខ្ពស់បង្ករអោយធនធានទ្រព្យសម្បត្តិប្រជាជនកាន់តែហិនហោចទៅៗ។

១២)-នៅពេលធនធានទ្រព្យសម្បត្តិរបស់ពួកគេត្រូវបានហិនហោច កសិករនឹងស្រពន់ចិត្តដោយសារពន្ធដារ ការទាមទារសួយសារអាករខ្ពស់ពេក។

១៣)-និង១៤)-ដោយសារការបាត់បង់ធនធានទ្រព្យសម្បត្តិនិងភាពខ្សោះអស់កំលាំង អ្នកស្រុកភូមិករត្រូវបានប្រើប្រាស់អស់នៅក្នុងសឹកសង្គ្រាម ហើយ $\frac{៣}{១០}$ នៃចំណូលរបស់ពួកគេ

នឹងត្រូវបានវិនាសហិនហោច ព្រោះថារដ្ឋាភិបាលចំណាយច្រើនលើរទេះចំបាំងដែលខូចខាត សេះចំបាំងដែលទ្រុឌទ្រោម អាវក្រោះបុរាណ និងមួកការពារ ធ្នូរ ព្រួញ ដាវលំពែង ខែល អាវក្រៅគ្របដណ្តប់ដែសំរាប់ការពារខ្លួន គោរអូសរទេះ និងរទេះធំៗ នឹងបង្កើនការចំណាយរហូតដល់$\frac{៣}{១០}$នៃផលទុនចំណូលសរុបរបស់រដ្ឋ។

១៥)-ហេតុដូច្នេះ ឧត្តមសេនីយ៍ឆ្លាតវៃមួយ ធ្វើការដៅចំណុចស្វែងរកសត្រូវចំគោលដៅ។ ប្លន់ស្បៀងអាហាររបស់សត្រូវមួយរទេះគឺស្មើរនឹង២០រទេះនៃស្បៀងអាហាររបស់យើង ហើយនៅពេលតំណាលគ្នានោះ បើយើងប្លន់ស្បៀងអាហារសត្រូវបាន៦០គីឡូក្រាមគឺស្មើរនឹងស្បៀងអាហាររបស់យើង២០ដងដែលបានស្តុកទុកក្នុងឃ្លាំងផ្ទាល់របស់យើង។

១៦)-ឥឡូវនេះដើម្បីសំលាប់សត្រូវ យើងត្រូវតែបង្កើនគំនុំសងសឹកនិងកំហឹងខឹងក្រោធទៅដល់មនុស្សរបស់យើងនិងកងទ័ពរបស់យើង ដែលធ្វើអោយមានផលប្រយោជន៍ច្រើនលើសពីការផ្ចាញ់សត្រូវ ហើយពួកគេត្រូវតែត្រូវបានផ្តល់រង្វាន់។

១៧)-ហេតុដូច្នេះ នៅក្នុងការវាយប្រហាររទេះចំបាំង នៅពេលរទេះចំបាំងចំនួន១០ឬច្រើនត្រូវបានកងទ័ពរបស់យើងរឹបអូសយកដណ្តើមបាន ទាំងនោះគួរតែត្រូវបានផ្តល់រង្វង់ដល់អ្នកដែលដណ្តើមបានដំបូងគេ។ ទង់ជ័យរបស់យើងគួរតែត្រូវបានបង្កើតឡើងសំរាប់បោកបន្លំសត្រូវ មានលាយឡំនឹងរទេះចំបាំងសត្រូវស្របនឹងរបស់យើង។ ពួកទាហ៊ានដែលដណ្តើមយកបាន គួរតែត្រូវបានចាត់តាំងអោយថែរក្សារបស់ទាំងអស់នោះ។

១៨)-នេះត្រូវបានហៅថាការប្រើប្រាស់កំលាំងសត្រូវកំលាំងទាសឹកជំនួសកំលាំងយើងផ្ទាល់។

១៩)-ដូច្នេះនៅក្នុងសង្គ្រាម សូមយកកម្មវត្ថុចំបងរបស់អ្នកដណ្តើមយកជ័យជំនះ មិនមែនយុទ្ធនាការរយៈពេលវែងនោះទេ។

២០)-ដូច្នេះវាត្រូវបានដឹងថាមេដឹកនាំកងទ័ពគឺជាអាជ្ញាកណ្តាលនៃជោគវាសនាប្រជាជនមនុស្សដែលពួកគេត្រូវបានពឹងផ្អែកលើមេទ័ពនិងឧត្តមសេនីយដែលជាកត្តាធ្វើអោយប្រជាជាតិនឹងត្រូវបាននៅក្នុងសន្តិភាព ឬនៅក្នុងគ្រោះថ្នាក់។

៣-ការវាយប្រហារតាមយុទ្ធោបាយសឹក (Attack By Stratagem):

១)-លោកស៊ុនជូបានមានប្រសាសន៍ថា«នៅក្នុងសិល្បៈសង្គ្រាមដែលកំពុងប្រតិបត្តិ រឿងដែលល្អបំផុតក្នុងចំណោមរឿងទាំងអស់គឺត្រូវតែយកប្រទេសសត្រូវបានទាំងមូលដោយគ្មានខូចខាតឬរក្សាអោយនៅដដែល ការធ្វើអោយប្រទេសសត្រូវខូចខាតឬក៏ត្រូវបានបំផ្លាញខ្ទិចខ្ទីរគឺមិនមែនល្អទេ។ ដូច្នេះវាជាការប្រសើរប្រពៃបំផុតគឺចាប់យកកងទ័ពទាំងមូលជាជាងបំផ្លាញកំទេចពួកគេទាំងស្រុង។ ការចាប់យកកងពលទាំងមូល ឬទលសេនាទាំងមូលឬកងវរៈសេនាធំទាំងមូល ប្រសើរជាជាងការបំផ្លិចបំផ្លាញពួកគេទាំងស្រុង។

២)-ហេតុនេះ ការវាយប្រហារនិងការឈ្លានពាននៅក្នុងគ្រប់ចំបាំងទាំងអស់មិនប្រសើរឧត្តុងឧត្តមនោះទេ ភាពប្រពៃប្រសើរឧត្តុងឧត្តមបំផុតគឺមានការកំទេចការតស៊ូរបស់សត្រូវដោយមិនបាច់វាយប្រហារ។

៣)-ដូច្នេះទំរង់ខ្ពស់បំផុតនៃភាពជាឧត្តមសេនីយត្រូវបានធ្វើអោយផែនការរបស់សត្រូវរួមតូចប្រសើរបំផុតនៅពេលបន្ទាប់គឺត្រូវតែការពារទុបស្កាត់ទីប្រសព្វរបស់កងកំលាំងសត្រូវ បន្ទាប់មកបទបញ្ជាត្រូវតែវាយប្រហារកងទ័ពសត្រូវនៅក្នុងសមរភូមិ ហើយគោលនយោបាយដ៏អាក្រក់បំផុតក្នុងចំណោមគោលនយោបាយទាំងអស់គឺត្រូវតែឡោមព័ទ្ធសត្រូវនៅតាមបណ្តារទីក្រុងដែលមានកំពែងការពាររឹងមាំ។

៤)-តាមក្បួនច្បាប់មិនមែនត្រឹមតែឡោមព័ទ្ធទីក្រុងដែលមានកំពែងការពារប៉ុណ្ណោះទេប្រសិនបើអាចទៅរួច គួរតែចៀសវាង។ ការត្រៀមរៀបចំទុកនៅឧបករណ៍ការពារខ្លួន អាវក្រោះខែលចល័ត និងឧបករណ៍ផ្សេងៗទៀតសំរាប់ប្រើប្រាស់ក្នុងសង្គ្រាមនឹងរៀបចំប្រើរយៈពេល៣ខែពេញ និងការគរពពួកខ្សាច់ថ្មជាគ្រង់សេរបាំងការពារខ្លួនប្រឆាំងនឹងកំពែងសត្រូវ និងប្រើពេលអស់រយៈពេល៣ខែទៀត។

៥)-បើឧត្តមសេនីយដែលមិនអាចគ្រប់គ្រងសេចក្តីក្រោធកំហឹងក្តៅក្រហាយរបស់ខ្លួននឹងចាប់ផ្តើមបញ្ជាកងទ័ពអោយវាយប្រហារប្រៀបបីដូចជាហ្វូងច្រមោច លទ្ធផលចុងក្រោយគឺថាកងទ័ព$\frac{៣}{១០}$របស់គាត់នឹងត្រូវបានសំលាប់ ខណៈដែលទីក្រុងនៅតែមិនទាន់កាន់កាប់បាននៅឡើយ។ បែបនេះគឺជាលទ្ធផលនៃក្តីវិនាសអន្តរាយនៃការឡោមព័ទ្ធមួយ។

៦)-ហេតុដូច្នេះ មេដឹកនាំដែលមានជំនាញច្បាស់លាស់ បង្ក្រាបកងទ័ព សត្រូវដោយគ្មានការវាយប្រយុទ្ធណាមួយឡើយ ហើយគាត់កាន់កាប់យកបណ្តារទីក្រុងនានារបស់ពួកគេដោយគ្មានការឡោមព័ទ្ធពួកគេឡើយ។ គាត់ផ្តួលរំលំយកអាណាចក្រពួកគេដោយគ្មានកិច្ចប្រតិបត្តិការសឹកវែងឡើយនៅក្នុងសមរភូមិ។

៧)-ជាមួយកងទ័ពខ្លួននៅដដែល ជាឧត្តមសេនីយដែលជំនាញធ្វើសឹកសង្គ្រាមយ៉ាងពូកែនៅក្នុងចក្រភព ហើយដូច្នេះដោយគ្មានការបាត់បង់មនុស្សម្នាក់ ជ័យជំនះរបស់គាត់នឹងទទួលបានទាំងស្រុង។ នេះគឺជាវិធីសាស្រ្តនៃការវាយប្រហារទៅតាមយុទ្ធោបាយសឹក។

៨)-វាក្យូនសឹកសង្គ្រាមប្រសិនបើកំលាំងរបស់យើង១០នាក់ទល់នឹងកំលាំងខ្មាំង១នាក់ យើងត្រូវឡោមព័ទ្ធ ប្រសិនបើកំលាំងយើង៥នាក់ទល់នឹងកំលាំងខ្មាំង១នាក់ យើងត្រូវវាយលុកខ្មាំងប្រសិនបើកំលាំងយើងច្រើនជាងសត្រូវ២ដង យើងត្រូវបែងចែកកំលាំងទ័ពយើងជា២។

៩)-បើកំលាំងទ័ពរបស់យើងមានចំនួនស្មើរគ្នានឹងខ្មាំង យើងអាចវាយប្រយុទ្ធនឹងខ្មាំងបានតែបើកំលាំងទ័ពយើងមានចំនួនតិចជាងខ្មាំង យើងអាចគេចវេសចេញពីខ្មាំងបាន ប្រសិនបើយើងចាញ់ខ្មាំងគ្រប់មធ្យោបាយ អ្វីៗទាំងអស់មានចំនួនតិចជាងខ្មាំង យើងអាចគេចចេញពីខ្មាំងតែម្តង។

១០)-ហេតុដូច្នេះ ទោះបីជាការវាយប្រហារដ៍លំបាកលំបិនក៍ដោយ អាចត្រូវបានធ្វើឡើងដោយកងទ័ពតិចតួចមួយ ក្នុងទីបញ្ចាប់វាត្រូវតែត្រូវបានចាប់យកដោយកំលាំងកងទ័ពធំដែលមានចំនួនដ៍ច្រើនមួយ។

១១)-ឥឡូវនេះ ឧត្តមសេនីយគឺជារបងការពារនគររដ្ឋ ប្រសិនបើរបងការពារត្រូវបានបំពេញនៅរាល់គ្រប់ចំណុចទាំងអស់ នោះនគររដ្ឋនឹងខ្លាំង ប្រសិនបើរបងការពារខ្វះចន្លោះ នោះនគររដ្ឋនឹងខ្សោយ។

១២)-មានមធ្យោបាយ៣ដែលអ្នកដឹកនាំម្នាក់ៗអាចនាំមកនៅជោគវាសនាអាក្រក់ដល់កងទ័ពរបស់ខ្លួនគឺ:

(១)-នៅពេលបញ្ជាកងទ័ពអោយសំរុកចូលឬដកថយ កំពុងធ្វេសប្រហែសព្រងើយកន្តើយ នឹងការពិតមួយដែលថាបញ្ជាមិនអាចគោរព ឬក៏មិនត្រូវបានគោរព នេះត្រូវបាន ហៅថាការរំខានឬភាពទន់ខ្សោយរបស់កងទ័ព។

(២)-កិច្ចប្រឹងប្រែងគ្រប់គ្រងកងទ័ពនៅក្នុងមធ្យោបាយដូចគ្នាទៅនឹងការគ្រប់គ្រងរាជាណាចក្រ មួយដែរ ការព្រងើយកន្តើយនៅលក្ខ័ខណ្ឌ័ទាំងឡាយដែលទទួលយកក្នុងកងទ័ព នេះបង្ក រអោយមានភាពអន្ទះអន្ទែងនៅក្នុងចិត្តកងទ័ព។

(៣)-ការប្រើប្រាស់នាយទាហ៊ាននៅក្នុងកងទ័ពដោយគ្មានការទទួលស្គាល់ ការទទួលខុស ត្រូវតាមរយៈការព្រងើយកន្តើយ និងការធ្វេសប្រហែសនៃគោលការណ៍យោធានៃការសំរប សំរួលតាមកាលៈទេសៈ។ នេះធ្វើអោយច្របល់ និងកំចាត់នៅជំនឿទុកចិត្តរបស់ពល ទាហ៊ាន។

ប៉ុន្តែនៅពេលកងទ័ពមានចិត្តអន្ទះអន្ទែង និងបាត់បង់សេចក្តីជឿទុកចិត្ត បញ្ហា ពិតកើតចេញពីសម្តេចសក្តិភូមិដទៃៗទៀត។ នេះគឺជារឿងសមញ្ញបំផុត នាំទៅរកភាព អាណាធិបតេយ្យក្នុងជួរទ័ព ឈានទៅរកការបរាជ័យក្នុងសមរភូមិ។

១៣)-ដូច្នេះយើងអាចយល់ដឹងថាមានកត្តាសំខាន់ៗ៥យ៉ាងសំរាប់ជោគជ័យគឺៈ

(១)-អ្នកនឹងឈ្នះសង្គ្រាម នៅពេលអ្នកដឹងពីពេលវេលាត្រូវវាយប្រហារ និងពេលវេលា ដែលមិនត្រូវវាយប្រហារ។

(២)-អ្នកដែលយល់ដឹងពីវិធីដោះស្រាយបញ្ហារជាមួយទាំងថ្នាក់លើ កងកំលាំងថ្នាក់លើនិង កងកំលាំងថ្នាក់ក្រោម។

(៣)-មេទ័ពឬឧត្តមសេនីយដែលកងទ័ពរបស់ពួកមានភាពសកម្មរស់រវើកដោយស្មារតីអារម្មណ៍ ដូចគ្នាពាសពេញជួរកងទ័ព និងគ្រប់ឋានៈជាន់ថ្នាក់។

(៤)-ឧត្តមសេនីយឬមេទ័ពដែលចេះត្រៀមបំរុងរៀបចំកំលាំងកងទ័ពរបស់ខ្លួនដើម្បីរង់ចាំឱកាស វាយលុកសត្រូវដែលធ្វេសប្រហែស ឬមិនបានត្រៀមបំរុង។

(៥)-ឧត្តមសេនីយឬមេទ័ពដែលមានសមត្ថភាពយោធាគ្រប់គ្រាន់ ហើយមិនត្រូវបានជ្រៀតជ្រែកដោយមហាក្សត្រ ឬអ្នកដែលមានអំណាចធំជាង។

១៥)-នៅពេលនោះ លោកស៊ុនជូនិយាយថា«បើអ្នកយល់ច្បាស់ពីសត្រូវរបស់អ្នក និងយល់ច្បាស់ពីខ្លួនអ្នក អ្នកមិនចំបាច់ភ័យបារម្ភពីលទ្ធផលនៃការធ្វើចំបាំងរាប់រយពាន់ដងនោះទេ។ បើអ្នកស្គាល់ខ្លួនឯងច្បាស់ ប៉ុន្តែស្គាល់សត្រូវមិនច្បាស់ ជ័យជំនះមិនទៀងទាត់ជូនឈ្នះជូនចាញ់។ បើអ្នកស្គាល់ខ្លួនឯងមិនច្បាស់ ស្គាល់សត្រូវមិនច្បាស់ ច្បាំង១០០ដងគឺបរាជ័យទាំង១០០ដង»។

៤-អាជ្ញាស័យយុទ្ធវិធី ការរៀបចំក្បួនតាមយុទ្ធសាស្ត្រតាមយុទ្ធវិធី(Tactical Dispositions):

១)-លោកស៊ុនជូបានមានប្រសាសន៍ថា«អ្នកណាក៏ដោយ មកដល់មុន ហើយរងចាំការមកដល់សត្រូវ នឹងវាយប្រហារខ្មាំងសត្រូវប្រកបដោយភាពស្វាហាប់ជោគជ័យ។អ្នកណាក៏ដោយមកដល់ទី២ ឬបន្ទាប់នៅក្នុងទីលានសមរភូមិ ហើយត្រូវតែរហ័សធ្វើសង្គ្រាមនឹងប្រើអស់កំលាំងឋាមពលច្បាំងជាមួយនឹងខ្មាំងសត្រូវ»។

២)-ហេតុដូច្នេះអ្នកធ្វើចំបាំងដ៏ឆ្លាតវៃ បានធ្វើអោយឆន្ទៈរបស់គាត់មានឥទ្ធិពលលើសត្រូវ ប៉ុន្តែមិនអនុញ្ញាតិអោយឆន្ទៈសត្រូវមានឥទ្ធិពលលើគាត់វិញទេ។ ការពារកងទ័ពរបស់យើងប្រឆាំងនឹងការផ្ចាញ់របស់សត្រូវស្ថិតនៅក្នុងកណ្តាប់ដៃរបស់យើង ប៉ុន្តែឱកាសឬកាលៈទេសៈផ្ចាញ់សត្រូវគឺត្រូវបានផ្តល់ដោយសត្រូវខ្លួនឯង។

៣)-លោកស៊ុនជូបាននិយាយទៀតថា«មេទ័ពឬឧត្តមសេនីយអាចយល់ដឹងនៅវិធីឈ្លានពានវាយលុកខ្មាំង តែមិនធ្វើវា»។

៤)-ដូច្នេះអ្នកវាយប្រហារល្អ គឺមានសមត្ថភាពការពារខ្លួនឯងប្រឆាំងនឹងការផ្ចាលរបស់សត្រូវ ប៉ុន្តែមិនអាចបង្កើតឱកាសពិតប្រាកដនៃការផ្ចាញ់សត្រូវបានទេ។

៥)-សន្តិសុខប្រឆាំងនឹងការផ្ចាញ់របស់សត្រូវ អនុវត្តន៍យុទ្ធវិធិការពារវិញ សមត្ថភាពផ្ចាញ់សត្រូវមានន័យថាប្រកាន់យកការវាយលុកប្រឆាំងសត្រូវ។

៦)-ការឈរលើជំហរការពារ បង្ហាញថាកំលាំងរបស់យើងមិនទាន់គ្រប់គ្រាន់ ប៉ុន្តែការប្រកាន់យកការវាយប្រហារ មានន័យថា កំលាំងរបស់យើងគ្រប់គ្រាន់បរិបូរណ៍ហូរហៀរមួយ។

៧)-ឧត្តមសេនីយដែលមានជំនាញនៅក្នុងកិច្ចការពារ ពួកែលាក់ខ្លួននៅក្នុងជំរកឈប់សំពាកង័អាចិកំបាំងបំផុតលើផែនដីនេះ។ ឧត្តមសេនីយដែលមានជំនាញក្នុងការវាយប្រហារលឿនដូចផ្លេកបន្ទោរ សំរុកចូលកំទេចសត្រូវចេញពីទីខ្ពស់បំផុតនៃជំរក(ភ្នំខ្ពង់រាបទួល)។ដូច្នេះផ្ទុយទៅវិញ យើងមានសមត្ថភាពការពារខ្លួនឯង នោះជ័យជំនះនឹងទទួលបានពេញលេញ។

៨)-ដើម្បីឃើញជ័យជំនះតែប៉ុណ្ណោះនៅពេលដែលវាស្ថិតនៅក្នុងការយល់ចេះដឹងរបស់ហ្វូងទ័ពរួមគឺមិនមែនភាពខ្ពស់បំផុតនៃភាពល្អប្រពៃនោះទេ។

៩)-វាគ្មានទាល់តែសោះពាក្យថាទីខ្ពស់បំផុតនៃភាពល្អប្រពៃថ្លៃថ្លានោះ ប្រសិនបើអ្នកវាយប្រហារសត្រូវនិងឈ្លានពានសត្រូវនោះ ហើយមានតែចក្រភពទាំងមូលទេនិយាយថា‹‹ប្រពៃណាស់›។

១០)-លើកសក់នៅរដូវស្លឹកឈើជ្រុះមួយគឺមិនមែនជាសញ្ញានៃមហាកំលាំងឋាមពលនោះទេបើឃើញព្រះចន្ទ័និងព្រះអាទិត្យគឺមិនមែនជាសញ្ញានៃទិដ្ឋភាពច្បាស់លាស់ទេ។ បើឮសូរសំលេងផ្គរគឺមិនមែនជាសញ្ញានៃត្រចៀករហ័សទេ។

១១)-អ្វីដែលចាស់បុរាណបានហៅថា‹‹អ្នកវាយប្រហារដ៏ឆ្លាតវៃមួយ››គឺអ្នកដែលមិនមែនឈ្នះតែប៉ុណ្ណោះទេ ប៉ុន្តែប៉ិនប្រសព្វធ្វើអោយទទួលជោគជ័យដោយងាយស្រួល។

១២)-ហេតុដូច្នេះជ័យជំនះរបស់គាត់បាននាំអោយគាត់ មិនត្រឹមតែនាំមកនូវកេរ្តិ៍ឈ្មោះសំរាប់គតិបណ្ឌិតប៉ុណ្ណោះទេ ប៉ុន្តែថែមទាំងនាំមកនូវជំនឿជឿជាក់សំរាប់សេចក្តីក្លាហានទៀតផង។

១៣)-អ្នកដែលឈ្នះការប្រយុទ្ធដោយគ្មានកំហុស ភាពគ្មានកំហុសគឺជាអ្វីដែលបង្កើតចេញពីភាពពិតប្រាកដនៃជ័យជំនះសំរាប់ជ័យជំនះ មានន័យថា ការឈ្លានពានលុកលុយសត្រូវដែលត្រូវបានចាញ់រួចស្រេច។

១៤)-ហេតុដូច្នេះ អ្នកវាយប្រហារដ៏ប៉ិនប្រសព្វគឺដាក់ខ្លួនគាត់ចូលទៅក្នុងទីតាំងមួយឬជំហរមួយដែលមិនចេះបរាជ័យ ឬការធ្វើអោយការបរាជ័យមិនអាចកើតមានឡើង ហើយមិនដែល

បំភ្លេចឱកាសវាយផ្ចាញ់សត្រូវឡើយ ឬចេះក្ដាប់ឱកាស ឆក់ឱកាសយកឈ្នះលើស ត្រូវធ្វើអោយសត្រូវបរាជ័យគ្រប់ពេល។

១៥)-ដូច្នេះវាគឺថានៅក្នុងសង្គ្រាម អ្នកយុទ្ធសាស្ត្រដែលប្រកបដោយជោគជ័យ គ្រាន់តែស្វែងរកចំណុចខ្សោយនិងចំណុចខ្លាំងនៅក្នុងការប្រយុទ្ធ បន្ទាប់ពីជោគជ័យបានឈ្នះ នៅពេលនោះដែរ អ្នកដែលចេះរៀបចំជោគវាសនា តំរង់ទិស កែតំរូវឡើងវិញ កែប្រែវាសនាឡើងវិញ ពីការផ្ចាញ់របស់សត្រូវ ការវាយប្រហារលើកទី១ ហើយបន្ទាប់មកចេះស្វែងរកជោគជ័យ និងយកឈ្នះសង្គ្រាមលើកក្រោយជាបន្តបន្ទាប់។

១៦)-មេដឹកនាំដែលមានជំនាញទេពកោសល្យពេញខ្លួន មានសមត្ថភាពពេញបរិបូរណ៍ចេះដាំបណ្ដុះឬបង្កើតច្បាប់សីលធម៌ ហើយប្រកាន់ខ្ជាប់យ៉ាងតឹងរឹងនៅវិធីសាស្ត្រនិងបទវិន័យ។ ដូច្នេះវាស្ថិតនៅក្នុងអំណាចរបស់គាត់ដើម្បីគ្រប់គ្រងត្រួតត្រាជ័យជំនះ។

១៧)-ដោយគោរពទៅតាមវិធីសាស្ត្រកងទ័ព យើងត្រូវតែប្រកាន់យក៖

_ទី១៖ ការគណនាវាស់ស្ទង់វិធានការជាប់ជំពាក់វាក់វិននឹងអត្ថិភាពរបស់វាទៅនឹងផែនដី។

_ទី២៖ ការប៉ាន់ស្មានបរិមាណ ចំពោះការវាស់ស្ទង់។

_ទី៣៖ ការគណនាគន់គូរ ចំពោះការប៉ាន់ប្រមាណបរិមាណ។

_ទី៤៖ ការថ្លឹងថ្លែងនៅឱកាសភ័ព្វសំណាង ចំពោះការគណនាគន់គូរ។

_ទី៥៖ ជ័យជំនះ បានដោយសារការថ្លឹងថ្លែងឱកាសពេលវេលា។

កងទ័ពដែលទទួលជ័យជំនះគឺជាអ្នកដែលចេះលើកយកមធ្យោបាយដែលបានដើរលើផ្លូវមួយដែលថាប្រៀបបីដូចជាទំងន់មួយផោនដាក់ថ្លឹងលើជញ្ជីង ដើម្បីដឹងពីទំងន់គ្រាប់ធុញ្ញជាតិថាទំងន់ប៉ុន្មាន?

ការរុលទៅមុខរបស់កងកំលាំងដែលកំពុងវាយលុកឈ្លានពានមួយគឺប្រៀបបីដូចផ្ទុះចេញរបស់ទឹកដែលទប់នៅក្នុងជ្រោះជ្រៅមួយដែលមានជំរៅ១០០០ព្យាង្គ(៦០០០ហ្វីត)។

៥-កំលាំងឋាមពល (Energy):

១)-លោកស៊ុនជូបានមានប្រសាសន៍ថា«ការគ្រប់គ្រងត្រួតត្រាលើកងកំលាំងទ័ពមួយគឺប្រៀបបីដូចជាគោលការណ៍ដូចគ្នាទៅនឹងការគ្រប់គ្រងត្រួតត្រាលើមនុស្សពីរបីនាក់ ឬមួយចំនួនតូច វាគ្រាន់តែស្ថិតនៅលើបញ្ហាមួយត្រង់ថាការបែងចែងចំនួនកងទ័ពរបស់ពួកគេតែប៉ុណ្ណោះ»។

២)-ការវាយប្រហារដោយប្រើកំលាំងទ័ពធំមួយរបស់អ្នកក្រោមបញ្ជារបស់អ្នកគឺមិនខុសគ្នាទាល់តែសោះពីការវាយប្រហារដោយប្រើកំលាំងទ័ពតូចមួយ វាគ្រាន់តែស្ថិតលើបញ្ហាមួយត្រង់ថាការបង្កើតនៅសញ្ញាសំគាល់ សញ្ញាសំងាត់ និងម៉ូសំងាត់ ពាក្យសំងាត់តែប៉ុណ្ណោះ។

៣)-ដើម្បីធានាថា កំលាំងទ័ពសម្ព័ន្ធមិត្តទាំងមូលរបស់អ្នកអាចទប់ទល់បានទៅនឹងភាពភ្លៀវក្លានៃកំលាំងវាយប្រហាររបស់សត្រូវ ហើយនៅតែរក្សាជំហរហ្នឹងថ្កល់នោះគឺមានន័យថានេះត្រូវបានមានឥទ្ធិពល ប្រសិទ្ធភាពទៅបាន ដោយសារតែកលឧបាយប៉ិនប្រសព្វដោយផ្ទាល់ ឬដោយប្រយោល។

៤)-ឥទ្ធិពលកំលាំងទ័ពរបស់អ្នកអាចមានប្រៀបបីដូចថ្មត្បាល់កិនដែលវិលរុញប្រានកិនស៊ុតមួយគឺថា នេះត្រូវបានមានប្រសិទ្ធិភាពដោយសារតែវិទ្យាសាស្រ្តនៃចំណុចខ្លាំង និងចំណុចខ្សោយ។

៥)-នៅរាល់គ្រប់ការវាយប្រហារទាំងអស់ វិធីសាស្រ្តផ្ទាល់អាចត្រូវបានប្រើសំរាប់ការចូលរួមប្រយុទ្ធ ឬធ្វើចំបាំង ប៉ុន្តែវិធីសាស្រ្តប្រយោលនឹងត្រូវបានប្រើដើម្បីការពារសុវត្ថិភាពជ័យជំនះ។

៦)-យុទ្ធវិធីតិចនិចមិនផ្ទាល់ត្រូវបានប្រើប្រកបដោយប្រសិទ្ធិភាពខ្ពស់ ត្រូវបានប្រើមិនចេះអស់មិនចេះហើយ ទាំងផែនដីនិងឋានសួគ៌គ្មានទីបញ្ចប់ ប្រៀបបីដូចជាការហូរនៃទឹកទន្លេនានា និងទឹកស្ទឹងនានាដូចគ្នាទៅនឹងព្រះអាទិត្យនិងព្រះច័ន្ទ ទោះបីពួកគេមានទីបញ្ចប់ ប៉ុន្តែពួកគេចាប់ផ្តើមសារជាថ្មីឡើងវិញ មិនខុសពីរដូវកាលទាំង៤វិលចុះឡើងបន្ទាប់ពីរដូវកាលមួយកន្លងផុតទៅ រដូវកាលមួយទៀតមកដល់ ហើយរដូវកាលមួយទៀតវិលត្រឡប់មកវិញជាច្រើនលើកច្រើនសារ គ្មានទីបញ្ចប់។

៧)-មិនលើសពីគ្រឿងប្រគុំតន្ត្រីទាំង៥នោះទេ ចងផ្គុំគ្នានៃវត្ថុទាំង៥នេះ បង្កើតចេញនៅបទភ្លេងយ៉ាំពិរោះរណ្ដំ លើសពីអ្វីៗដែលធ្លាប់បានឮកន្លងមក។

៨)-គ្មានអ្វីលើសពីពណ៌ធម្មជាតិចំបងៗទាំង៥នោះទេ(មានពណ៌ខៀវ ក្រហម លឿង សនិងខ្មៅ)ទាំង៥ចងផ្គុំគ្នានោះ ពួកគេបង្កើតបានជាពណ៌ធម្មជាតិច្រើនរាប់មិនអស់ច្រើនជាងពណ៌ធម្មជាតិដែលយើងធ្លាប់ឃើញ។

៩)-គ្មានអ្វីប្រពៃជាងរសជាតិសំខាន់ៗទាំង៥ទេ(រសជាតិជូរ ប្រៃ ហាងហិរឆ្ងល ផ្អែម ល្វីង)ឱជារសទាំង៥ចងផ្គុំគ្នានោះ ផ្សំគ្នាបង្កើតចេញជាលទ្ធផលរសជាតិច្រើន ឱជារសច្រើនរាប់មិនអស់ប្រសើរជាងយើងធ្លាប់ភ្លក់សាកកន្លងមក។

១០)-នៅក្នុងការវាយប្រយុទ្ធ មានមិនលើសពីវិធីសាស្ត្រពីរនៃការវាយប្រហារនោះទេគឺដោយផ្ទាល់និងដោយប្រយោល ហើយការវាយប្រហារទាំង២នឹងចងផ្គុំគ្នា ផ្គុំលាយគ្នា ផ្តល់បង្កើតចេញនៅការកើនឡើងជាសេរីលំដាប់កលឧបាយគ្មានទីបញ្ចប់មួយ។

១១)-ការវាយប្រហារផ្ទាល់និងមិនផ្ទាល់នាំមុខគ្នាទៅវិញទៅមក ប្រើត្រឡប់ទៅត្រឡប់មក។វាហាក់បីដូចជាធ្វើចលនា ធ្វើដំណើរនៅក្នុងរង្វង់មួយ វិវត្តន៍នៅក្នុងវាលវដ្តសង្សារមួយគឺអ្នកមិនអាចមកដល់ទីបញ្ចប់បានទេ ហើយមិនអាចរកទីបញ្ចប់ឃើញទេ។ តើនរណាអាចប្រើអស់លទ្ធភាពនៃការចងផ្គុំពួកគេនោះ។

១២)-ការវាយប្រយុទ្ធរបស់កងទ័ពគឺហាក់បីដូចជាការស្ទុះទៅមុខរបស់ក្រសែទឹកហូរខ្លាំងដែលនឹងវិលក្បួចនៅជំវិញថ្ម បង្កើតជាខ្សែទឹកគួចទៅតាមចរន្តទឹក។

១៣)-គុណសម្បត្តិនៃការសំរេចចិត្តគឺប្រៀបបានទៅនឹងការឆាបដណ្តើមយកអ្វីមួយរហ័សទាន់ពេលរបស់សត្វស្ទាំងមួយដែលធ្វើអោយវាកាន់តែប្រសើរឡើង និងមានប្រសិទ្ធភាពឡើងលើការវាយប្រហារ និងការកំទេចជនរងគ្រោះ ឬសត្វប្រមាញ់របស់វា។

១៤)-ហេតុដូច្នេះ អ្នកវាយប្រហារដ៏ពូកែនឹងធ្វើអោយរន្ធត់ញាប់ញ័រ នៅក្នុងការចាប់ផ្តើមរបស់គាត់ ហើយធ្វើអោយសំរេចគោលដៅតាមការសំរេចចិត្តរបស់គាត់។

១៥)-ឋាមពលកំលាំងអាចត្រូវបានប្រៀបបីដូចជាការបង្ហោងឬបន្ទន់តាមរបស់ដងធ្នូរ ហើយធាក់ទាញកន្ទ្រាក់ទៅវិញទៅតាមការព្រលែងនៃគន្លឹះនៃព្រួញធ្នូ បង្កើតកំលាំងយ៉ាងរហ័សបាញ់ឆ្ពោះទៅមុខទៅតាមគោលដៅដែលបានសំរេចចិត្តរួចស្រេច។

១៦)-ក្នុងចំណោមភាពចលាចល និងច្របូកច្របល់នៃការវាយប្រយុទ្ធគ្នាច្បាំងគ្នា ហាក់បីដូចជាមានភាពចលាចលរឹករវរផង និងមិនមាពចលាចលរឹករវរទាល់តែសោះ គ្មានភាពចលាចលច្របូកច្របល់ពិតប្រាកដនោះទេ ហើយការធ្វើសម្មតិកម្មរបស់អ្នកប្រហែលជាគ្មានក្បាលឬគ្មានកន្ទុយទាល់តែសោះ ក្នុងចំណោមភាពច្របូកច្របល់ចលាចល និងភាពរឹករវរជ្រួលច្របល់ ហើយវាជាតឹកតាងមួយបញ្ជាក់ថា គ្មានភាពប្រាកដក្នុងការផ្ចាញ់សត្រូវឬជាភស្តុតាងប្រឆាំងនឹងការផ្ចាញ់សត្រូវ។

១៧)-ការធ្វើពុតក្លែងភេទជាច្របូកច្របល់រឹករវរជ្រួលច្របល់ ទាមទារតំរូវអោយមានវិន័យយ៉ាងល្អសុក្រឹត្យបំផុត។ ការក្លែងភេទពុតធ្វើជាភ័យខ្លាច ទាមទារតំរូវអោយមានភាពក្លាហានមុះមុតក្លៀវក្លាបំផុតក្នុងជួរកងទ័ព។ការធ្វើពុតក្លែងធ្វើជាទន់ខ្សោយអន់ថយ ទាមទារតំរូវអោយមានភាពរឹងមាំខ្លាំងពូកែ ប្រកបដោយឋាមពលក្នុងជួរកងទ័ព។

១៨)-ការលាក់ទុកសណ្តាប់ធ្នាប់របៀបរៀបរយនៅក្នុងអាវដណ្តប់នៃភាពចលាចលច្របូកច្របល់គឺជាបញ្ហាមួយដ៏សមញ្ញនៃការបែងចែកបន្ត។ ការលាក់បំពួនភាពក្លាហានមុះមុតនៅក្រោយឆាកផុតនៃភាពខ្វះមុខកំសាកញី ជាបុរេសន្និដ្ឋាននៅមូលនិធិមួយនៃឋាមពលកំលាំងអាថ៌កំបាំង។ ការពាក់មុខឬស្រោមមុខខ្សោយលើភាពខ្លាំងក្លា ត្រូវតែមានប្រសិទ្ធិភាពដល់សម្បទារយុទ្ធវិធិឬការរៀបចំយុទ្ធវិធីធ្វើសឹកសង្រ្គាម។

១៩)-ដូច្នេះឧត្តមសេនីយដែលមានជំនាញក្នុងការរក្សាសត្រូវអោយវិលវល់ក្នុងការសំដែងចេញនៅអាក្ការៈបោកប្រាស់ ល្បិចបោកបញ្ឆោតដ៏កំពូលរបស់ខ្លួនដែលដូរផ្លាស់ជានិច្ចនោះដោយយោងទៅតាមសត្រូវធ្វើសកម្មភាព។ ឧត្តមសេនីយជំនាញកលយុទ្ធ ពលិកម្មលះបង់អ្វីមួយដែលសត្រូវអាចដណ្តើមយកវា។

២០)-ការជ្រើសរើសយកវិធីដាក់នុយបញ្ឆោត ឧត្តមសេនីយឬមេទ័ពបញ្ឆោតអោយសត្រូវដេញតាមកងទ័ពជំរើសឬកងទ័ពពិសេស បន្ទាប់ពីគាត់បានរៀបក្បួនពួនស្ទាក់ស្ទាត់ចាំវាយប្រហារសត្រូវនៅពេលពួកគេមកដល់។

២១)-អ្នកវាយប្រហារដ៏ឆ្លាតវៃ ត្រូវចេះសំលឹងមើលប្រសិទ្ធភាពឥទ្ធិពលនៃឋាមពលកំលាំងចងផ្តុំ ហើយមិនត្រូវការមនុស្សច្រើនទេចេញពីបុគ្គលកងទ័ពទាំងឡាយ។ ហេតុដូច្នេះលទ្ធភាព សមត្ថភាពរបស់គាត់ត្រូវតែជ្រើសរើសមនុស្សខ្លាំងពូកែ និងប្រសប់ប្រើប្រាស់ឋាមពលចងផ្តុំ។

២២)-នៅពេលដែលគាត់ពូកែខាងប្រើប្រាស់ឋាមពលកំលាំងចងផ្តុំឬការផ្តុំកំលាំង ទ័ពវាយប្រយុទ្ធរបស់គាត់នឹងក្លាយទៅជាដូចឈើហុបរមៀលចុះពីលើភ្នំ ឬក៏ដុំថ្មធំរមៀលចុះលើភ្នំ។សំរាប់ការប្រើកំលាំងឋាមពលចងផ្តុំ ឬឋាមពលប្រមូលផ្តុំគឺជាលក្ខណៈធម្មជាតិរបស់ឈើហុបនិងដុំថ្មធំមួយនៅស្ងៀមឥតកំរើក ហើយកំរើកនៅពេលនៅទីជំរាល ឬទីតាំងចោទខ្លាំង។ ប្រសិនបើរាង៤ជ្រុង ក្លាយជានៅស្ងៀមហ្នឹងថ្កល់ ប៉ុន្តែប្រសិនបើរាងមូលគឺស្ទុះរមៀលចុះក្រោម។

២៣)-ដូច្នេះកំលាំងឋាមពលបានរីកចំរើនដោយសារអ្នកវាយប្រហារដ៏ចំណាន គឺហាក់បីដូចជាកំលាំងសន្ទុះរុញច្រានថ្មមូលមួយអោយរមៀលចុះពីលើភ្នំមួយមានកំពស់របស់ពាន់ហ្វីត។ច្រើនបំផុតលើប្រធានបទនៃឋាមពល។

៦-ចំណុចខ្សោយ និងចំណុចខ្លាំង(Weak Points and Strong Points):

១)-លោកស៊ុនជូបានមានប្រសាសន៍ថា ‹‹អ្នកណាក៏ដោយដែលជាអ្នកទី១ទៅដល់សមរភូមិមុនហើយរងចាំការមកដល់របស់សត្រូវ នឹងក្លាយទៅជាអ្នកវាយប្រហារដ៏ក្លៀវក្លាមុះមុត ហើយអ្នកណាក៏ដោយជាអ្នកទៅដល់ទី២ទៅដល់សមរភូមិ ត្រូវតែប្រញាប់ធ្វើចំបាំងដោយប្រើអស់កំលាំងកាយ។

២)-ហេតុដូច្នេះ អ្នកវាយប្រហារដ៏ឆ្លាតវៃធ្វើអោយឆន្ទះរបស់ខ្លួន មានឥទ្ធិពលលើសត្រូវ ប៉ុន្តែមិនអនុញ្ញាតិអោយឆន្ទះរបស់សត្រូវមានឥទ្ធិពលលើខ្លួនឡើយ។

៣)-ឧត្តមសេនីយដែលចេះទាញផលប្រយោជន៍ពីសង្គ្រាម អាចបង្ករអោយសត្រូវឈានដល់ធ្វើអោយកិច្ចព្រមព្រៀមមិនផ្តល់លទ្ធភាពអោយសត្រូវចូលជិតគាត់ ដោយការបង្ខិតបង្ខំបំផ្លិចបំផ្លាញ។

៤)-ប្រសិនបើសត្រូវរបស់គាត់ប្រកាន់យកកន្លែងសុខស្រួលរបស់ខ្លួន គាត់អាចរំខានសត្រូវ បើសត្រូវសម្បូរស្បៀងហូរហៀរ គាត់អាចធ្វើអោយសត្រូវជួបគ្រោះទុរភិក្ស បើសត្រូវបោះជំរំនៅយ៉ាងស្ងៀមស្ងាត់ គាត់អាចបង្ខំអោយសត្រូវផ្លាស់ប្តូរទីកន្លែង។

៥)-ការលិចឡើងនៅច្រើនចំណុចដែលសត្រូវត្រូវតែប្រញាប់ការពារយាត្រាទ័ពយ៉ាងប្រញាប់ទៅកន្លែងនានាដែលអ្នកមិនត្រូវបានគិតទុកជាមុន។

៦)-កងទ័ពរបស់អ្នកយាត្រាទ័ពទៅទីកន្លែងដ៏សែនឆ្ងាយដោយគ្មានវិបត្តិ ប្រសិនបើកងទ័ពអ្នករំកិលទ័ពតាមជនបទស្រុកស្រែដែលគ្មានសត្រូវ។

៧)-អ្នកអាចប្រាកដច្បាស់ក្នុងការបន្តការវាយប្រហាររបស់អ្នក ប្រសិនបើអ្នកគ្រាន់តែវាយប្រហារតាមទីកន្លែងដែលពុំមានការការពារ។ អ្នកអាចធានាសុវត្ថិភាពនៃការការពាររបស់អ្នកប្រសិនបើអ្នកគ្រាន់តែប្រកាន់យកទីតាំងទាំងឡាយដែលមិនអាចត្រូវបានវាយប្រហារ។

៨)-ហេតុដូច្នេះ ឧត្តមសេនីយដែលប៉ិនប្រសព្វក្នុងការវាយប្រហារសត្រូវរបស់គាត់ដែលមិនដឹងថាអ្វីដែលត្រូវការពារ ហើយគាត់មានជំនាញច្បាស់លាស់ក្នុងកិច្ចការពារដែលគូរសត្រូវរបស់គាត់មិនយល់ពីអ្វីដែលត្រូវវាយប្រហារ។

៩)-អូរ! អាទិទេពនៃសិល្បៈប្រើល្បិចយ៉ាងប្រសប់ និងកិច្ចការសំងាត់លាក់ការណ៍សំងាត់បានល្អ! តាមរយៈអ្នក យើងរៀនដឹងនៅអ្វីដែលមើលមិនឃើញ និងអ្វីដែលស្តាប់មិនឮហើយហេតុដូច្នេះ យើងអាចប្រកាន់យកភ័ព្វវាសនាសត្រូវ ឬក្តាប់កាន់ធ្វើម្ចាស់លើវាសនារបស់សត្រូវ ក្តោបក្នុងដៃរបស់យើង។

១០)-អ្នកអាចឈានទៅមកវាយសំរុកចូលទីតាំងរបស់ត្រូវ ហើយសត្រូវមិនអាចទប់អ្នកបានទាល់តែសោះ ប្រសិនបើអ្នកវាយប្រហារចំណុចខ្សោយរបស់សត្រូវ។ អ្នកអាចឈប់សំរាកនិងតាំងទីដោយសុវត្ថិភាពពីការដេញតាមសត្រូវ ប្រសិនបើចលនាទ័ពរបស់អ្នកលឿនជាងចលនារបស់សត្រូវ។

១១)-ប្រសិនបើអ្នកចង់វាយប្រហារសត្រូវ ហើយសត្រូវរបស់អ្នកត្រូវបានដាក់កំលាំងការពាររឹងមាំមួយដោយមានជំរកនៅខាងក្រោយកំពែងខ្ពស់ និងប្រឡាយជ្រៅមួយ រាល់

ចំណុចទាំងយើងត្រូវការធ្វើគឺការវាយប្រហារតែកន្លែងខ្លះៗដែលសត្រូវខ្វះចន្លោះ ឬធ្វេសប្រហែស។

១២)-ប្រសិនបើយើងមិនចង់វាយប្រហារទេ យើងអាចការពារសត្រូវពីចំណុចខ្សែត្រៀមនៃជំរុំរបស់យើង ឬខ្សែត្រៀមនៃកន្លែងបោះជំរុំរបស់យើងគ្រាន់តែផ្អែកទៅតាមមូលដ្ឋានទីតាំងជាក់ស្តែង។រឿងទាំងអស់ដែលយើងត្រូវធ្វើគឺបោះបង់ចោលកន្លែងប្លែកៗ ហើយទទួលខុសត្រូវតែក្នុងមាគ៌ារបស់យើង។

១៣)-ដោយការរុករកអោយឃើញនៅការរៀបចំផ្លាស់ប្តូរទីតាំងរបស់សត្រូវ និងរកអោយឃើញកន្លែងសេសសល់ដែលមិនអាចមើលឃើញដោយខ្លួនយើងយើងអាចរក្សាកងកំលាំងរបស់យើង ប្រមូលផ្តុំគ្នាខណ:ដែលកំលាំងទ័ពសត្រូវត្រូវតែត្រូវបានបែងចែករំលែក។

១៤)-យើងអាចបង្កើតកងកំលាំងឯកភាពតែមួយ ខណ:ដែលសត្រូវត្រូវតែបំបែកកំលាំងបែងភាគកំលាំង។ ហេតុដូច្នេះនៅទីនោះនឹងក្លាយជាកងកំលាំងប្រមូលផ្តុំដ៏ធំមួយប្រឆាំងនឹងកំលាំងជាផ្នែកៗរបស់សត្រូវ ដែលមានន័យថាយើងនឹងមានកងទ័ពច្រើន វាយប្រហារកងទ័ពសត្រូវតិចតួច។

១៥)-ហើយដូច្នេះ ប្រសិនបើយើងអាចវាយប្រហារកងកំលាំងទ័ពដែលទន់ខ្សោយ អន់ខ្សោយជាងប្រើកំលាំងទ័ពច្រើនលើសលុបមួយនោះ សត្រូវរបស់យើងនឹងស្ថិតនៅក្នុងបញ្ហាលំបាកធ្ងន់ធ្ងរ។

១៦)-ចំណុចកន្លែងដែលយើងចង់ ឬមានចេតនាវាយប្រហារ ត្រូវតែលាក់ការណ៍សំងាត់កុំអោយគេដឹង បន្ទាប់មក សត្រូវរបស់អ្នកនឹងត្រូវតែត្រៀមរៀបចំទប់ទល់ការវាយប្រហាររបស់អ្នកដែលអាចទៅរួចមួយនៅរាល់គ្រប់ចំណុចផ្សេងៗគ្នាជាច្រើន ហើយកងកំលាំងរបស់អ្នកកំពុងត្រូវបានចូលរួមនៅក្នុងទិសដៅជាច្រើន ហើយចំនួនកងទ័ពរបស់សត្រូវដែលយើងនឹងត្រូវតែប្រឈមមុខនៅចំណុចគោលដៅវាយប្រហារ នឹងមានចំនួនសមាមាត្រតិចតួចគឺទ័ពច្រើនវាយកំទេចទ័ពតិច។

១៧)-កន្លែងដែលសត្រូវរបស់អ្នកគួរតែពង្រឹងភ័ណ្ឌរថរបស់ខ្លួនគឺ៖

_បើសត្រូវអ្នកនឹងខ្សោយផ្នែកខាងក្រោយ គាត់គួរតែពង្រឹងនៅផ្នែកខាងក្រោយអោយរឹងមាំ។

_បើសត្រូវរបស់អ្នកខ្សោយផ្នែកខាងឆ្វេង សត្រូវរបស់អ្នកគួរតែពង្រឹងផ្នែកខាងឆ្វេង។

_បើសត្រូវរបស់អ្នកខ្សោយផ្នែកខាងស្តាំ ពួកគេគួតែពង្រឹងផ្នែកខាងស្តាំ។

_បើសត្រូវខ្សោយគ្រប់ទីកន្លែង ប្រសិនបើសត្រូវរបស់អ្នកនឹងពង្រឹងកំលាំងទ័ពគ្រប់ទីកន្លែងសត្រូវរបស់អ្នកនឹងខ្សោយគ្រប់ទីកន្លែង។

១៨)-ភាពទន់ខ្សោយជាលំដាប់លំដោយកើតចេញពីការត្រៀមរៀបចំទប់ទល់នឹងការវាយប្រហារដែលអាចកើតមានឡើង។ ចំណែកឯភាពខ្លាំងពូកែជាលំដាប់លំដោយកើតចេញពីការបង្ខិតបង្ខំរបស់សត្រូវរបស់យើងធ្វើការត្រៀមរៀបចំទប់ទល់នឹងយើងឥតឈប់ឈរ។

១៩)-ការយល់ដឹងពីទីកន្លែង និងពេលវេលានៃការប្រយុទ្ធដែលនឹងមកដល់ យើងអាចប្រមូលផ្តុំចេញពីរយៈចំងាយដ៏ឆ្ងាយបំផុតដើម្បីវាយប្រយុទ្ធ។

២០)-ប៉ុន្តែប្រសិនបើមិនដឹងពីពេលវេលា ថែមទាំងមិនស្គាល់ពីទីកន្លែងនោះទេ នោះស្លាបឆ្វេងនឹងគ្មានសក្តានុពលជួយស្លាបស្តាំ រីឯស្លាបស្តាំក៏គ្មានសក្តានុពលស្មើរគ្នាដើម្បីជួយស្លាបឆ្វេងនោះទេ។ ភ័ណ្ឌរថមិនអាចបន្ទូរផ្នែកខាងក្រោយ ឬយកផ្នែកខាងក្រោយទៅជួយគាំទ្រផ្នែកខាងមុខបានទេ។ តើចំងាយឆ្ងាយប៉ុន្មានដើម្បីធ្វើដូច្នេះ ប្រសិនបើមួយផ្នែកៗនៃកងទ័ពឆ្ងាយដាច់ពីគ្នាបំផុតគឺជាបញ្ហាដែលស្ថិតនៅក្នុងចំងាយ១០០យោជន៍ ហើយសូម្បីតែផ្នែកជិតបំផុតត្រូវបានបំបែកដាច់ពីគ្នាដោយចំងាយជាច្រើនយោជន៍។

២១)-ទោះបីជាយោងទៅតាមការប៉ាន់ប្រមាណរបស់ខ្ញុំអំពីពលទាហ៊ានរបស់យូអិ មានចំនួនលើសលុបលើកំលាំងទាហ៊ានផ្ទាល់របស់យើងក៏ដោយ នោះនឹងទាញយកផលប្រយោជន៍មិនបានអ្វីទាំងអស់នៅក្នុងបញ្ហាជ័យជំនះ។ ដូច្នេះខ្ញុំនិយាយថាជ័យជំនះអាចត្រូវបានសំរេចផល។

២២)-ទោះបីសត្រូវខ្លាំងជាងយើង និងមានចំនួនច្រើនជាងយើង យើងអាចទប់ស្កាត់ពួកគេពីការវាយប្រហារបាន។ គំរោងការដូច្នេះគឺធ្វើយ៉ាងណារកអោយឃើញផែនការរបស់ខ្មាំង និងកត្តាសំខាន់ៗដែលនាំអោយខ្មាំងទទួលជោគជ័យ។

២៣)-ត្រូវធ្វើអោយសត្រូវកក្រើកឡើង ហើយសិក្សារៀនសូត្រពីសកម្មភាពរបស់សត្រូវនិងភាពធ្វេសប្រហែស អសកម្មរបស់សត្រូវ។ បង្ខំអោយសត្រូវបង្ហាញខ្លួនឯង ដូច្នេះយើងអាចរកឃើញចំណុចខ្សោយរបស់សត្រូវ។

២៤)-ត្រូវប្រៀបធៀបយ៉ាងប្រុងប្រយ័ត្ននៅកងទ័ពកំលាំងទ័ពរបស់សត្រូវជាមួយនឹងកំលាំងទ័ពផ្ទាល់របស់អ្នក ដូច្នេះអ្នកអាចដឹងពីទីកន្លែងដែលកំលាំងសត្រូវខ្លាំងលើសលុប និងកន្លែងដែលកំលាំងសត្រូវទន់ខ្សោយមិនគ្រប់គាន់ ខ្វះចន្លោះ។

២៥)-នៅក្នុងការរៀបចំយុទ្ធវិធីល្បិចដ៍ខ្ពស់បំផុតដែលអ្នកអាចទទួលបានគឺលាក់បំពួនផែនការសំងាត់របស់អ្នក លាក់បំពួនការរៀបចំយុទ្ធរបស់អ្នក ហើយអ្នកអាចរស់នៅប្រកបដោយសុវត្ថិភាព រួចពីការឃ្លាំមើលយ៉ាងប្រុងប្រយ័ត្នពីពួកចារបុរសដែលប៉ិនប្រសប់ខាងប្រើល្បិចកល ពីឧបាយកលទុច្ចរិតរបស់អ្នកដែលមានប្រាជ្ញាឆ្លាតវៃបំផុត។

២៦)-តើជ័យជំនះដូចម្តេចអាចត្រូវបានបង្កើតសំរាប់ពួកគេ ក្រៅពីបណ្តារយុទ្ធវិធីផ្ទាល់របស់សត្រូវគឺថាជាអ្វីដែលហ្វូងមនុស្សធម្មតាមិនអាចយល់ច្បាស់ មិនអាចដឹងបាន។

២៧)-មនុស្សទាំងអស់អាចមើលឃើញនៅយុទ្ធវិធីទាំងឡាយកន្លែងដែលខ្ញុំធ្លាប់ឈ្លានពានលុកលុយ ប៉ុន្តែអ្វីៗដែលគ្មាននរណាម្នាក់អាចយល់បាននោះគឺយុទ្ធសាស្រ្ត ក្រៅពីជ័យជំនះណាមួយត្រូវបានវិវត្តន៍។

២៨)-កុំយកបណ្តារយុទ្ធវិធីនានាមកប្រើដដែលៗ ជាពិសេសយុទ្ធវិធីដែលអ្នកប្រើធ្លាប់បានទទួលជ័យជំនះមួយ ប៉ុន្តែសូមយកយុទ្ធវិធី វិធីសាស្រ្តរបស់អ្នកត្រូវបានប្រើប្រាស់ទៀងទាត់ទៅតាមកាលៈទេសៈផ្សេងៗគ្នា គ្មានកំណត់ច្បាស់លាស់។

២៩)-យុទ្ធវិធីកងទ័ព យុទ្ធវិធីយោធាគឺប្រៀបបីដូចជាទឹក ចំពោះទឹកនៅក្នុងវគ្គចរន្តរបស់ទឹកតាមធម្មជាតិ ហូរចេញពីទីកន្លែងខ្ពស់និងធ្វើដំណើរស្ទុះយ៉ាងលឿនបុកទៅរកទីកន្លែងទាប។

៣០)-ដូច្នេះនៅក្នុងសង្គ្រាម ត្រូវប្រកាន់មាគ៌ាដែលថា យើងត្រូវតែប្រើមធ្យោបាយគេចវេសចៀសចេញពីអ្វីដែលខ្លាំង ហើយត្រូវតែវាយប្រហារវាយលុកលើអ្វីដែលខ្សោយ។

៣១)-ទឹកបង្កើតរូបរាងទៅតាមចរន្តខ្សែទឹករបស់វា ដោយយោងទៅតាមលក្ខណៈធម្មជាតិនៃមូលដ្ឋានធម្មជាតិ នៃមូលដ្ឋានទីតាំងជាក់ស្តែង ទៅលើទីកន្លែងណាមួយដែលវាហូរទៅកាន់ ហើយទាហ៊ានធ្វើចំបាំងបានជោគជ័យ អាស្រ័យលើសត្រូវដែលប្រឈមមុខនឹងពួកគេ។

៣២)-ហេតុដូច្នេះ គ្រាន់តែធ្វើអោយដូចទឹករក្សានៅរូបរាងទំរង់មិនពិតប្រាកដមួយ។ ដូច្នេះនៅក្នុងសឹកសង្គ្រាមគឺគ្មានលក្ខ័ខណ្ឌ៍ឋិតថេរពិតប្រាកដជានិរន្តនោះទេ។

៣៣)-ឧត្តមសេនីយដែលអាចផ្លាស់ប្តូរប្រែប្រួលនៅយុទ្ធវិធីរបស់ខ្លួននៅក្នុងការទំនាក់ទំនងទៅនឹងសត្រូវរបស់ខ្លួន ហើយបន្ទាប់នោះបន្តជោគជ័យជ័យជនះ បានន័យថាផ្លាស់ប្តូរយុទ្ធវិធីច្បាំងតាមស្ថានភាពជាក់ស្តែងរបស់សត្រូវ នឹងទទួលបានជ័យជំនះជាបន្តបន្ទាប់ អាចត្រូវបានហៅថាអ្នកបើកបរឬតៃកុងដែលបានកើតចេញពីឋានសួគ៌មួយ។

៣៤)-មានធាតុ៥(ទឹក ភ្លើង ឈើ លោហៈធាតុ ដី)ជានិច្ចកាលមិនមានសមភាពលុបលើគ្នាទេឬមិនមានប្រៀបលើគ្នាទេគឺដូចជា៤រដូវកាល បង្កើតមាតិអោយគ្នាឬត្រួសត្រាយផ្លូវអោយគ្នាទៅវិញទៅមក ត្រឡប់សារចុះសារឡើង។ មានថ្ងៃរដូវខ្លី និងវែង ព្រះចន្ទមានកំឡុងពេលវេលារបស់វាត្រូវរះចេញ លិបចូល លិចបាត់ ឬបង្ហាញខ្លួនធំតូចតាមពេលវេលា។

៧-ការប្រើកលឧបាយដ៏ប៉ិនប្រសប់ក្នុងសឹកសង្គ្រាម (Maneuvering) ៖

១)-លោកស៊ុន-ជូបានមានប្រសាសន៍ថា«នៅក្នុងសឹកសង្គ្រាម ឧត្តមសេនីយទទួលបញ្ជាពីព្រះមហាក្សត្រ ឬមេដឹកនាំនគរ»។

២)-ការប្រមូលកងទ័ពមួយ និងការប្រមូលផ្តុំកងកំលាំងប្រដាប់អាវុធ ឧត្តមសេនីយត្រូវតែចេះបត់បែន ទន់ភ្លន់ និងចុះសំរុងគ្នាទៅនឹងធាតុខុសគ្នាផ្សេងៗទាំង៥សិន មុនពេលបោះជំរុំរបស់ខ្លួន។

៣)-បន្ទាប់ពីនោះ នៅក្នុងការធ្វើសឹកសង្គ្រាម គ្មានអ្វីដែលលំបាកជាងការបង្កើតចេញនៅការប្រើកលល្បិចដ៏ប៉ិប្រសប់តាមយុទ្ធវិធី មានលក្ខណៈបត់បែនវៀចវេរទៅតាមទិសដៅការដឹកនាំដោយផ្ទាល់ និងភព្វ័វាសនាអាក្រក់ដែលទទួលបានក្នុងសង្គ្រាម។

៤)-ដូច្នេះដើម្បីប្រកាន់យកផ្លូវវែងនិងបត់បែនវេចវេរមួយ បន្ទាប់ពីការបញ្ចុះបញ្ចូលបញ្ឆោតសត្រូវអោយដើរខុសផ្លូវ ត្រូវគិតគូរច្នៃប្រឌិតរកមធ្យោបាយអោយឈានទៅដល់គោលដៅអោយបានមុនខ្មាំង ហើយទោះបីជាការចាប់ផ្តើមបន្ទាប់ពីខ្មាំងក៏ដោយ ត្រូវបង្ហាញនៅចំណេះដឹងនៃកលឧបាយ រហស្សបាយ អោយមានគំលាតបត់បែនទន់ភ្លន់។

៥)-ការប្រើកលឧបាយដ៏ប៉ិនប្រសប់ជាមួយកងទ័ពមួយប្រកបទៅដោយសារៈប្រយោជន៍មានប្រយោជន៍ក្រៃលែង ប៉ុន្តែបើការប្រើកងទ័ពច្រើនដែលគ្មានវិន័យមួយនោះ នឹងផ្តល់គ្រោះថ្នាក់បំផុតដល់អ្នក។

៦)-ប្រសិនបើអ្នកបង្កើតរៀបចំកងទ័ពដែលបំពាក់បរិក្ខារសឹកគ្រប់គ្រាន់មួយនៅក្នុងការរំកិលទ័ពដើម្បីកញ្ឆក់យកប្រយោជន៍ត្រង់នេះបន្តិច ត្រង់នោះបន្តិច ឱកាសនិងភ័ព្វសំណាងត្រង់ថាអ្នកនឹងយឺតយ៉ាវ ឬយឺតពេលវេលាខ្លាំងណាស់។ ម្យ៉ាងវិញទៀត អ្នកត្រូវតែវាយលុក វាយប្រហារ ដោយប្រើកងទ័ពជំនាញ ឬទ័ពពិសេសរៀបក្បួនជាជួរត្រង់មួយក្នុងគោលបំណងធ្វើពលិកម្មប្តូរផ្តាច់ដាច់ខាតដើម្បីវាយប្លន់ដណ្តើមយកស្បៀង ឃ្លាំងស្តុកបរិក្ខារសឹកទំនិញ និងក្បួនឡានរថយន្ត យន្តហោះ កប៉ាល់ទឹកដឹកទំនិញអាវុធ និងស្បៀងរបស់ខ្មាំង។

៧)-ដូច្នេះប្រសិនបើអ្នកបញ្ជាអោយមនុស្សរបស់អ្នកពាក់អាវធំធ្វើពីស្បែកគោព្រៃរុំជុំវិញ ហើយបានបង្ខំអោយរំកិលទ័ពដោយគ្មានឈប់ឈរទាំងយប់ថ្ងៃ លាក់បាំងចំងាយធម្មតាទ្វេដងដែលលាតសន្ធឹងមួយធ្វើដំណើរ១០០យោជន៍ ដើម្បីយកប្រយោជន៍ និងស្វែងរកផលប្រយោជន៍មួយនោះ មេដឹកនាំទាំងឡាយនៅផ្នែកទាំងអស់របស់អ្នកនឹងធ្លាក់ចូលក្នុងកណ្តាប់ដៃរបស់សត្រូវ។

៨)-កងទ័ពខ្លាំងស្ទាត់ជំនាញនឹងដាក់នៅពីមុខឬជួរមុខ រីឯកងទ័ពដែលទន់ខ្សោយមានជំនាញមិនច្បាស់លាស់ត្រូវដាក់នៅពីខាងក្រោយ ហើយរៀបចំផែនការនេះគឺ មានតែ១ភាគ១០តែប៉ុណ្ណោះនៃកងទ័ពរបស់អ្នកនឹងទៅដល់គោលដៅទិសដៅរបស់ខ្លួន។

៩)-ប្រសិនបើអ្នករំកិលកងទ័ព៥០យោជន៍ ដើម្បីទៅវាយលុកសត្រូវដែលមានកលឧបាយខ្ពស់ជាងអ្នក នោះអ្នកនឹងបាត់បង់មេដឹកនាំនៃកងពលទី១របស់អ្នកហើយមានតែកងកំលាំងពាក់កណ្តាលរបស់អ្នកតែប៉ុណ្ណោះនឹងឈានទៅដល់គោលដៅ។

១០)-ប្រសិនបើអ្នករំកិលទ័ព៣០យោជន៍ទៅក្នុងគោលដៅឬកម្មវត្ថុដូចគ្នា កងទ័ព២ភាគ ៣របស់អ្នកតែប៉ុណ្ណោះនឹងទៅដល់ទីដៅឬគោលដៅដែលអ្នកចង់បាន។

១១)-យើងត្រូវតែវាយដណ្តើមយកទីកន្លែងណាមួយជាបន្ទាប់នោះ ដោយធ្វើអោយកងទ័ពរបស់អ្នកគ្មានបាត់បង់យានដឹកទំនិញបរិក្ខាសឹក គ្មានបាត់បង់ស្បៀងអាហារ និងគ្មានបាត់បង់មូលដ្ឋានផ្គត់ផ្គង់បរិក្ខាសឹក សព្វាវុធ ព្រមទាំងកំលាំងទ័ព នោះជាជោគជ័យមហាជោគជ័យ។

១២)-យើងមិនអាចចូលទៅក្នុងសម្ព័នមិត្តបានទេ រហូតដល់យើងត្រូវបានជ្រាបច្បាស់នៅការរៀបចំប្លង់គំរោងរបស់ពួកអ្នកជិតខាងរបស់យើង។

១៣)-យើងមិនអាចធ្វើអោយសមរម្យបានទេដើម្បីដឹកនាំកងទ័ពរំកិលទៅកន្លែងណាមួយឬទៅវាយលុកខ្មាំង លុះត្រាតែយើងស្គាល់ឬធ្លាប់ដឹងច្បាស់ពីតាំងភូមិសាស្ត្រផ្ទៃក្នុងនៃដែនដីខ្មាំងដូចជាទីខ្ពស់ខ្ពង់រាប ភ្នំនានានៅក្នុងដែនដីខ្មាំង អន្លង់អន្ទាក់ ទីតាំងគ្រោះថ្នាក់ ទីជំរាលទីចោទ វាលភក់ល្បាប់ ទីទំនាប និងទីលិចទឹកនៃដែនដីរបស់ខ្មាំង។

១៤)-យើងនឹងមិនអាចទាញយកផលប្រយោជន៍ពីលក្ខណ:ធម្មជាតិ លក្ខណ:ភូមិសាស្ត្ររបស់ខ្មាំងមកធ្វើជាប្រយោជន៍អោយខ្លួនឯងបានទេលុះត្រាតែយើងធ្វើការប្រើប្រាស់មគ្គុទេសផ្ទៃក្នុង ឬមគ្គុទេសន៍របស់អ្នកនាំផ្លូវនៅក្នុងទឹកដីខ្មាំង។

១៥)-នៅក្នុងសង្គ្រាម ត្រូវប្រតិបត្តិប្រកបដោយការបិតបាំង ការលាក់គំនិតអាថិកំបាំងរបស់យើង ហើយយើងនឹងបន្តការងារប្រកបដោយជោគជ័យជាបន្តបន្ទាប់។

១៦)-ថាតើការប្រមូលផ្តុំកងទ័ពរបស់អ្នក និងការបែងចែកទ័ពរបស់អ្នកត្រូវតែបានសំរេចចិត្តទៅតាមកាលៈទេសៈជាក់ស្តែង។

១៧)-បង្កើតភាពរហ័សរហួនរបស់អ្នកអោយលឿនដូចខ្យល់ ហើយបង្កើតភាពតឹងតែងរបស់អ្នកអោយចង្អៀតដូចជាព្រៃ។

១៨)-នៅក្នុងការវាយសន្ទប់ភ្លាមៗ និងការវាយប្លន់ដណ្តើមយកគឺធ្វើឡើងអោយដូចជាភ្លើងឆេះសន្ធោសន្ធៅ ប្រកាន់ភាពរឹងមាំ ហ្មឹងថ្កល់មិនប្រែប្រួលអោយដូចជាភ្នំមួយ។

១៩)-សូមរក្សាទុកផែនការរបស់អ្នកនៅក្នុងទីងងឹត ទីអាចិកំបាំង ហើយខ្មាំងមិនអាចយល់ជ្រាបពីយើងបានដូចពិភពយប់ងងឹតហើយនៅពេលដែលអ្នកផ្លាស់ប្តូរវាយលុក ធ្វើអោយបានលឿនលាន់ដូចរន្ទះផ្គរបាញ់ចុះមកក្រោម។

២០)-នៅពេលអ្នកវាយប្លន់នៅតាមជនបទមួយ សូមយករបស់ទ្រព្យដែលលួចប្លន់បានមកយកទៅបែងចែកក្នុងចំណោមកងទ័ពរបស់អ្នក។ នៅពេលអ្នកវាយដណ្តើមយកដែនដីថ្មីៗ សូមកាត់ផ្តាច់ដែនដីនោះជាចំណែកៗផ្តល់អោយកូនទាហ៊ាន មេទ័ពជាប្រយោជន៍។

២១)-សញ្ជឹងគិត និងពិគ្រោះពិចារណាពិភាក្សាអោយបានល្អិតល្អន់មុនពេលអ្នកធ្វើការរំកិលទ័ព។

២២)-ឧត្តមសេនីយឆ្លាតវៃនឹងឈ្លានពានវាយលុកខ្មាំងនៅពេលដឹងថាខ្មាំងមានឧបាយកលរំកិលទ័ពងាកចេញ។ ការធ្វើបែបហ្នឹងគឺជាសិល្បៈនៃការប្រើល្បិចកលដ៏ប៉ិនប្រសប់។

២៣)-នៅក្នុងក្បួនតម្រាសឹកពីជ័យសង្គ្រាមនៃការគ្រប់គ្រងកងទ័ពបានចែងថា‹‹នៅលើទីលានសមរភូមិ ពាក្យសម្តីដែលត្រូវបាននិយាយចេញ មិនអាចយកជាការ១០០%ទេឬមិនទាន់គ្រប់គ្រាន់ល្មមនោះទេ ដូច្នេះត្រូវមានការលើកដាក់ឆ្លុះបញ្ចាំងពីសំលេងស្គរនិងគងផងដែរហើយបើប្រើក្នុងគោលដៅកម្មវត្ថុពិសេស មិនទាន់គ្រប់គ្រាន់ទេ ត្រូវមានការបង្ហាញចេញអោយបានច្បាស់លាស់តាមរយៈការមើលឃើញច្បាស់នៅការលើកដាក់ទុងជ័យ បដារ និងទុងសញ្ញាថែមទៀតផង ព្រមទាំងមានការបាញ់អំផ្ទុងភ្លើងកាំជ្រួចធ្វើសញ្ញា ឬសំលេងទាក់ទងសំងាត់ធ្វើជាសញ្ញា........ទើបជាការគ្រប់គ្រាន់››។

២៤)-បណ្តារស្គរនិងគង ទុងសញ្ញា បដារ និងទុងជ័យគឺជាមធ្យោបាយនៅទីជិតៗក្បែរៗកន្លែងដែលភ្នែកនិងត្រចៀករបស់កងទ័ពអាចត្រូវបានផ្តោតសំឡឹងលើចំណុចពិសេសមួយ។

២៥)-ដូច្នេះមេទ័ពដែលបង្កើតនៅកងឯកភាពមួយ គឺវាមិនមាននៅលទ្ធភាពបង្កើតនៅភាពក្លាហ៊ានក្លៀវក្លាមុះមុតសំរាប់សំរុកទៅមុខតែម្នាក់ឯងនោះទេ ឬសំរាប់ភាពកំសាកញីដកថយតែម្នាក់ឯងនោះទេ។ នេះគឺជាសិល្បៈនៃការដោះស្រាយនៅហ្វូងមនុស្សដ៏ធំនៅក្នុងកងទ័ព។

២៦)-ហេតុដូច្នេះ នៅក្នុងការវាយប្រហារពេលយប់ ត្រូវតែបង្កើតនៅការប្រើប្រាស់ភ្លើងសញ្ញាអោយបានច្រើន ព្រមទាំងស្គរផងដែរ ហើយនៅក្នុងការវាយប្រហារពេលថ្ងៃការ

ប្រើទុងជ័យ បដារ និងទុងសញ្ញាធ្វើជាមធ្យោបាយមួយដែលមានឥទ្ធិពលនៅលើភ្នែកនិងត្រចៀករបស់កងទ័ពរបស់អ្នក។

២៧)-កងទ័ពទាំងមូលមួយ អាចត្រូវបានប្លន់យកនៅព្រលឹងវិញ្ញាណស្មារតីរបស់ខ្លួន ហើយអគ្គមេបញ្ជាការកងទ័ពម្នាក់អាចត្រូវបានប្លន់យកនៅវត្តមានផ្លូវចិត្តរបស់ខ្លួន។

២៨)-ឥឡូវនេះ ព្រលឹងវិញ្ញាណស្មារតីទាហ៊ានម្នាក់មានភាពខ្លាំងក្លាឆ្លាតវាងវៃបំផុតនៅពេលព្រឹក នៅពេលថ្ងៃវាចាប់ផ្តើមរាវែក ហើយនៅពេលព្រលប់ឬយប់ចិត្តរបស់ទាហ៊ានស្រយុតចុះលែងចង់ច្បាំង ចង់តែត្រឡប់ទៅកាន់ជំរុំតែប៉ុណ្ណោះ។

២៩)-ហេតុដូច្នេះ ឧត្តមសេនីយដ៏ឆ្លាតវៃម្នាក់ ត្រូវតែចៀសវាងគេចចេញពីកងទ័ពមួយនៅពេលដែលព្រលឹងវិញ្ញាណស្មារតីរបស់ពួកគេមានភាពក្លៀវក្លា ប៉ុន្តែត្រូវតែវាយប្រហារនៅពេលកងទ័ពមួយមានព្រលឹងវិញ្ញាណស្មារតីរាវែក ស្រយុតចុះ និងធ្លាក់ទឹកចិត្តចង់ត្រឡប់ទៅកាន់ជំរុំវិញ។ នេះជាសិល្បៈនៃការសិក្សាបទមាលាពីជ័យសង្គ្រាម។

៣០)-កងទ័ពដែលប្រកបដោយវិន័យ និងភាពស្ងប់ស្ងៀម ត្រូវរងចាំនៅការលិចឡើងនៃភាពច្របូកច្របល់ និងស្វរកងរំពងរបស់សត្រូវ ឬក្នុងចំណោមសត្រូវ នេះគឺជាសិល្បៈនៃការរក្សាទុកទ្រព្យកម្មសិទ្ធិខ្លួនឯង។

៣១)-ត្រូវតែទៅជិត ឬអោយដល់គោលដៅ ខណ:ដែលសត្រូវនៅ តែនៅឆ្ងាយពីគោលដៅនៅឡើយ ហើយស្ថិតក្នុងសភាពរងចាំនៅស្ងៀមប្រកបដោយភាពសុខស្រួលខណ:ដែលសត្រូវកំពុងតែហត់នឿយធ្វើការធ្ងន់ធ្ងរ និងកំពុងតស៊ូដ៏លំបាកលំបិន។ យើងត្រូវតែថែបំប៉នកងទ័ព ផ្តល់ចំណីអាហារគ្រប់គ្រាន់ល្អខណ:ដែលសត្រូវអត់ឃ្លានខ្វះខាតស្បៀង។ នេះគឺជាសិល្បៈនៃការគិតគូរសំចៃកំលាំងរបស់ខ្លួន។

៣២)-សូមកុំស្ទុះវាយរំខានស្កាត់ផ្លូវដំណើររបស់សត្រូវមួយដែលទុងជ័យ ទុងសញ្ញានិងបដាររបស់សត្រូវមានសណ្តាប់ធ្នាប់របៀបរៀបរយល្អឥតខ្ចោះ ហើយទប់ចិត្តមិនវាយប្រហារលើកងទ័ពដែលរំកិលប្រកបដោយភាពស្ងប់ស្ងាត់និងមានលំដាប់ជួររបៀបរៀបរយល្អប្រកបដោយជំនឿទុកចិត្តមុតមាំ។ នេះគឺជាសិល្បៈនៃការសិក្សាកាល:ទេស:ពេលវេលា។

៣៣)-វាគឺជាស្ទ័យស័ត្យខាងយោធាមួយដោយមិនវាយសំរុកលើទីខ្ពស់ប្រឆាំងនឹងសត្រូវឬមិនវាយសត្រូវនៅលើទីខ្ពស់ទីទួល ហើយក៏មិនវាយសត្រូវនៅពេលដែលកំពុងវាយបុកសំរុកពីទីខ្ពស់ចុះមកក្រោមសំរុកមករកយើង។

៣៤)-មិនបន្តដេញតាមសត្រូវមួយដែលធ្វើពុតក្លែងជាភៀសខ្លួនគេចចេញដកថយ ហើយក៏មិនវាយប្រហារទាហ៊ានឬកងទ័ពដែលអារម្មណ៍ទឹកចិត្តរបស់ពួកគេកំពុងតែក្លៀវក្លាមុះមុត។

៣៥)-មិនសីនុយបញ្ឆោត ឬត្របាក់លេបនុយបញ្ឆោតដែលបានផ្តល់ដោយសត្រូវ។ មិនវាយប្រហារ ឬរំខានកងទ័ពមួយដែលកំពុងតែធ្វើដំណើរត្រឡប់មកកាន់ជំរុំ ឬផ្ទះសំបែងភូមិកំណើតរបស់ខ្លួន។

៣៦)-នៅពេលដែលអ្នកធ្វើការឡោមព័ទ្ធកងទ័ពមួយរបស់សត្រូវ ចូរទុកច្រកចេញមួយសំរាប់អោយសត្រូវភៀសខ្លួនេចញ កុំវាយខ្ទប់បិទច្រកខ្ទប់សត្រូវដែលអស់សង្ឃឹមស្ថិតក្នុងសភាពដ៏លំបាកលំបិនមួយនោះ ចៀសវាងការវាយបើកផ្លូវឈាមរបស់សត្រូវ។

៣៧)-ការធ្វើបែបហ្នឹងគឺជាសិល្បៈសង្គ្រាមនៃការធ្វើសឹកសង្គ្រាម។

៨-ការផ្លាស់ប្តូរប្រែប្រួលយុទ្ធវិធីសឹកសង្គ្រាម (Variation in Tactics):

១)-លោកស៊ុន-ជូបានមានប្រសាសន៍ថា«នៅក្នុងសង្គ្រាម ឧត្តមសេនីយទទួលបញ្ជាពីព្រះមហាក្សត្ររបស់ខ្លួនដើម្បីកែណ្ឌប្រមូលកងទ័ពរបស់ខ្លួន»។

២)-នៅពេលស្ថិតនៅក្នុងប្រទេសឬដែនដីលំបាកៗ សូមកុំបោះជំរុំអោយសោះ។ នៅក្នុងប្រទេសឬដែនដីកន្លែងដែលមានផ្លូវខ្ពស់ៗធំៗប្រសព្វគ្នា ចូរចាប់ដៃរួមដៃសហការជាមួយនឹងសម្ព័ន្ធមិត្តរបស់អ្នក។ សូមកុំបោះជំរុំទីតាំងឈរជើង ឬរងចាំនៅកន្លែង ឬទីតាំងដាច់ស្រយាលដ៏សែនគ្រោះថ្នាក់។ នៅក្នុងស្ថានភាពឬស្ថានការណ៍ដែលស្ថិតក្នុងការហ៊ុំព័ទ្ធ អ្នកត្រូវតែប្រើយុទ្ធោបាយចុងក្រោយដោះស្រាយនៅស្ថានការណ៍នោះ។ នៅក្នុងទីតាំងអស់សង្ឃឹម អ្នកត្រូវតែវាយប្រហារ។

៣)-មានផ្លូវជាច្រើនដែលអ្នកមិនត្រូវដើរ កងទ័ពជាច្រើនដែលអ្នកមិនត្រូវវាយប្រហារនិង មានទីក្រុងជាច្រើនដែលអ្នកមិនត្រូវឡោមព័ទ្ធ មានទីតាំងជាច្រើនអ្នកមិនត្រូវដណ្តើមយក ហើយមានបញ្ហាជាច្រើនរបស់ព្រះមហាក្សត្រដែលអ្នកមិនត្រូវគោរព។

៤)-ឧត្តមសេនីយដែលយល់ដឹងទាំងស្រុងនៅសារៈប្រយោជន៍នៃការប្រើល្បិចយុទ្ធសាស្រ្តត្រូវ ចេះប្រែប្រួលផ្លាស់ប្តូរយុទ្ធវិធីរបស់ខ្លួនគឺយល់ដឹងនៅវិធីសាស្រ្តដោះស្រាយកងទ័ពរបស់ខ្លួន។

៥)-ឧត្តមសេនីយដែលមិនយល់ដឹងនៅបញ្ហាអស់ទាំងនេះ ប្រហែលជាគាត់ស្គាល់ច្បាស់ពីអ្វី ដែលត្រូវបញ្ហាលើប្រទេសឬដែនដីមូលដ្ឋានមួយ ប៉ុន្តែមិនអាចប្រើចំណេះដឹងរបស់គាត់បត់ បែនទៅតាមហេតុការណ៍ស្ថានការណ៍ប្រតិបត្តិជាក់ស្តែងទៅតាមកាលៈទេសៈជាក់ស្តែង។

៦)-ដូច្នេះរាល់គ្រប់សិស្សសិល្បៈសង្គ្រាមដែលមិនមានបទពិសោធន៍នៅក្នុងសិល្បៈសង្គ្រាមស្តីពី ការប្រែប្រួលផ្លាស់ប្តូរផែនការរបស់ខ្លួននោះ នឹងបរាជ័យក្នុងការប្រើប្រាស់មនុស្សរបស់ គាត់អោយបានប្រសើរបំផុត ទោះបីជាគាត់ជ្រាបច្បាស់នៅសារៈប្រយោជន៍នៅទាំង៥ក៏ដោយ។

៧)-ហេតុដូច្នេះនៅក្នុងផែនការណ៍របស់អ្នកដឹកនាំដ៏ឆ្លាតវៃ ត្រូវតែគិតពិចារណាអំពីផល ប្រយោជន៍គុណសម្បត្តិ និងគុណវិបត្តិ ការខាតបង់ដែលនឹងមានលាយឡំបញ្ចូលគ្នាឬដើរ ទន្ទឹមគ្នាផងនោះ។

៨)-ប្រសិនបើការរំពឹងទុកជាមុន សង្ឃឹមទុកជាមុនរបស់យើងអំពីផលប្រយោជន៍គុណ សម្បត្តិត្រូវបានសម្រួលនៅក្នុងមធ្យោបាយនេះ យើងអាចបន្តនៅក្នុងការសំរេចស្នាដៃសមិទ្ធិ ផលដោយសំរេចបាននៅផ្នែកសំខាន់ៗនៃគំរោងផែនការរបស់យើងបាន។

៩)-ម្យ៉ាងវិញទៀត ប្រសិនបើយើងស្ថិតក្នុងចំណោមការលំបាកលំបិនជាច្រើនជានិច្ចកាល យើងត្រូវតែរៀបចំត្រៀមជាស្រេចដើម្បីដណ្តើមយកនៅសារៈប្រយោជន៍ផលប្រយោជន៍មួយ បានហើយយើងក៏អាចបញ្ចៀសខ្លួនយើងចេញពីវាសនាអាក្រក់ ឬគ្រោះថ្នាក់ផងដែរ។

១០)-កាត់បន្ថយសត្រូវធំៗសំខាន់ៗ ដោយប្រើការបំផ្លិចបំផ្លាញបង្ខិតបង្ខំសត្រូវ និងបង្ករ បញ្ហាអោយសត្រូវ ហើយរក្សាឬទុកអោយសត្រូវស្ថិតក្នុងគ្រោះថ្នាក់ជានិច្ចដោយជ្រើសរើស យកការវាយជន្លបញ្ឆោត ប្រើល្បិចបំភាន់ភ្នែករំខានសត្រូវអោយព្រួយបារម្ភពីសភាពគ្រោះ

ថ្នាក់ជានិច្ច ហើយធ្វើអោយសត្រូវប្រញាប់ស្ទុះទៅរកចំណុចដែលយើងដៅអោយឬចំណុចអន្ទាក់របស់យើង។

១១)-សិល្បៈសង្គ្រាមបង្រៀនយើងមិនអោយពឹងផ្អែកលើសត្រូវដែលបោះទីតាំងក្បែរៗខាងជិតយើងថាមិនមកអោយសោះ ប៉ុន្តែយើងត្រូវពឹងផ្អែកលើការត្រៀមរៀបចំបំរុងទុកជាស្រេចផ្ទាល់ខ្លួនរបស់ពួកយើង ដើម្បីរងចាំទទួលសត្រូវវិញ គឺយើងកុំរំពឹងលើសំណាង ឬឱកាសដែលថាកងទ័ពសត្រូវមិនវាយប្រហារអោយសោះ ប៉ុន្តែប្រសើរប្រពៃបំផុត យើងត្រូវពឹងផ្អែកលើការពិតដែលថាយើងបានបង្កើតរៀបចំនៅទីតាំងរបស់យើង មិនអោយសត្រូវចូលចុះឬវាយប្រហារយើងបាន។

១២)-មានកំហុសដែលនាំអោយគ្រោះថ្នាក់៥យ៉ាងដែលអាចមានផលប្រយោជន៍ឬឥទ្ធិពលចេញពីឧត្តមសេនីយម្នាក់ ឬកំហុសកើតចេញពីឧត្តមសេនីយ៖

(១)-ភាពធ្វេសប្រហែស ព្រងើយកន្តើយដែលនាំទៅរកការបំផ្លិចបំផ្លាញ។

(២)-ភាពកំសាកញីដែលនាំអោយសត្រូវចាប់ខ្លួនបាន។

(៣)-អារម្មណ៍ប្រញាប់ប្រញាល់ ចិត្តអន្ទះសារដែលអាចត្រូវបានបង្ករដោយការជេរប្រទិចរបស់សត្រូវ ឬការញុះញុងលើកដាក់ផ្គួរផ្គងរបស់សត្រូវ(ចិត្តឆេវឆាវនាំអោយវិនាស)។

(៤)-ការស្រឡាញ់ងុបងល់នឹងកិត្តិយសហួសហេតុដែលមិនអាចទប់នឹងការអាម៉ាស់មុខ។

(៥)-ការយកចិត្តទុកដាក់ខ្វល់ខ្វាយហួសហេតុអំពីកងទ័ពមនុស្សរបស់ខ្លួនដែលនាំអោយខ្វល់ខ្វាយនិងបារម្ភឥតឈប់ឈរ បង្កើតចេញជាបញ្ហានៅក្នុងជួរទ័ព។

១៣)-ទាំងនេះគឺជាកំហុសទាំង៥ដែលឧត្តមសេនីយមាន ហើយនាំទៅរកការបំផ្លិចបំផ្លាញខ្លួននៅក្នុងការធ្វើសង្គ្រាម។

១៤)-នៅពេលកងទ័ពមួយត្រូវបានដួលរលំ ហើយមេដឹកនាំត្រូវបានសំលាប់ បុព្វហេតុពិតជារកឃើញក្នុងចំណោមកំហុសដ៍គ្រោះថ្នាក់ទាំង៥នេះ។ សូមយកកំហុសទាំង៥ធ្វើជាប្រធានបទនៃការសញ្ជឹងគិតសំរបសំរួលទៅរកជ័យជំនះវិញ។

៩-ការរំកិលទ័ព (The Army on the Move):

១)-លោកស៊ុន-ជូបានមានប្រសាសន៍ថា«ឥឡូវនេះ យើងឈានមកដល់ការបោះជំរុំកង ទ័ពនិងសើបអង្កេតមើលសញ្ញាសំងាត់របស់សត្រូវ។ សូមឆ្លងភ្នំអោយបានលឿនបំផុត ហើយបោះជំរុំទីតាំងនៅក្បែរៗជិតមាត់ជ្រោះជ្រលង»។

២)-បោះជំរុំនៅលើទីតាំងកន្លែងខ្ពស់ៗប្រឈមនឹងព្រះអាទិត្យ។ សូមកុំឡើងលើទីខ្ពស់ៗដើម្បី ធ្វើការភៀសខ្លួនគេចចេញ។ ច្រើនបំផុតសង្គ្រាមនៅតាមភ្នំ លើភ្នំ............។ល។

៣)-បន្ទាប់ពីឆ្លងទន្លេមួយ អ្នកគួរតែទៅអោយឆ្ងាយពីទន្លេមួយនោះ។

៤)-នៅពេលអ្នកឃើញកងទ័ពរបស់សត្រូវលុកលុយលើទីតាំងមួយ ឬឆ្លងទន្លេមួយនៅមុខ នៃការរំកិលទ័ព សូមកុំសំរុកវាយនៅកណ្តាលស្ទឹង។ វានឹងប្រសើរប្រពៃបំផុតទុក អោយកងទ័ពពាក់កណ្តាលឆ្លងផុតសិន ហើយបន្ទាប់មកទើបចាប់ផ្តើមវាយសំរុកលើកងទ័ព សត្រូវឈ្លានពាន។

៥)-ប្រសិនបើអ្នកអន្ទះសារវាយប្រហារ អ្នកគួរតែកុំវាយប្រហារកងទ័ពខ្លាំង ឬទ័ពលុកលុយ នៅក្បែរទន្លេមួយដែលសត្រូវត្រូវតែឆ្លង។

៦)-សូមចងទូករបស់អ្នកអោយខ្ពស់ផុតពីផ្ទៃទឹក ខ្ពស់ជាងសត្រូវនិងប្រឈមមុខនឹងព្រះ អាទិត្យកុំរំកិលទ័ពរបស់អ្នកទៅលើខ្សែទឹកស្ទឹងដើម្បីវាយលុកសត្រូវ។ ធ្វើដូច្នេះគឺច្រើនបំផុត សំរាប់សង្គ្រាមតាមទន្លេ។

៧)-នៅក្នុងការឆ្លងវាលភក់ទឹកប្រៃ ការព្រួយបារម្ភតែមួយគត់របស់អ្នក គួរតែធ្វើការបញ្ជារំកិល ទ័ពអោយបានលឿនបំផុតដោយគ្មានការពន្យាពេលណាមួយទេ។

៨)-ប្រសិនបើកងកំលាំងរបស់អ្នកត្រូវបានបង្ខំចិត្តវាយប្រយុទ្ធនៅក្នុងវាលភក់ទឹកប្រៃមួយអ្នកគួរ តែមានទឹកនិងស្មៅនៅក្បែរខ្លួនអ្នក ត្រូវបែរទៅរកដោមឈើ ដង្ហុំឈើនានា។ ការធ្វើ បែបនេះ ច្រើនបំផុតសំរាប់ការប្រតិបត្តិការសឹកនៅក្នុងវាលភក់ទឹកប្រៃ។

៩)-នៅរដូវប្រាំងស្ងួត ប្រទេសទំនាបគឺដណ្ដើមយកទីតាំងដែលងាយចូលទៅដល់យ៉ាងងាយ មួយជាមួយទីតាំងខ្ពស់ៗនៅខាងស្ដាំរបស់អ្នក សុវត្ថិភាពនៅខាងក្រោយរបស់អ្នក។ធ្វើបែបហ្នឹង ច្រើនបំផុតសំរាប់យុទ្ធនាការនៅបណ្ដារប្រទេសទំនាប។

១០)-ទាំងនេះគឺជាមែកធាងដ៏មានប្រយោជន៍៤នៃចំណេះដឹងខាងយោធាដែលធ្វើអោយប្រសើរឡើងដល់ព្រះចៅអធិរាជទន្លេលឿង ដើម្បីដណ្ដើមយកក្សត្របុរី៤ទៀត។

១១)-កងទ័ពទាំងអស់ពេញចិត្តទីតាំងមូលដ្ឋានខ្ពស់ៗទៅកាន់ទីទំនាប និងទីតាំងមានពន្លឺព្រះអាទិត្យទៅកាន់ទីងងឹត។

១២)-ប្រសិនបើអ្នកប្រយ័ត្នមនុស្សរបស់អ្នក ហើយបោះជំរុំលើមូលដ្ឋានលំបាក កងទ័ពអាចនឹងគេចផុតពីជំងឺនៃរាល់គ្រប់ប្រភេទ ហើយនេះនឹងមានន័យថាទទួលជោគជ័យ។

១៣)-នៅពេលអ្នកមកដល់ទីខ្ពស់មួយ ឬមាត់ច្រាំងមួយ ត្រូវកាន់កាប់ផ្នែកដែលមានពន្លឺព្រះអាទិត្យ ជាមួយជំរាលនៅផ្នែកខាងក្រោយខាងស្ដាំរបស់អ្នក។ ដូច្នេះនៅពេលភ្លាមៗនោះ អ្នកនឹងធ្វើការទាញផលប្រយោជន៍នៃកងទ័ពរបស់អ្នក ហើយប្រើប្រាស់ផលប្រយោជន៍ធម្មជាតិ លក្ខណៈសម្បត្តិរបស់មូលដ្ឋាន។

១៤)-នៅពេលអ្នកស្ថិតនៅក្នុងការលំបាកលំបិន ជួបផលវិបាកដោយសារស្ថិតនៅក្នុងប្រទេសដែលមានភ្លៀងជោគជាំច្រើនភ្លៀងខ្លាំង ឬមូលដ្ឋានដែនដីដែលមានភ្លៀងច្រើនទន្លេមួយដែលអ្នកប្រាថ្នាចង់ឆ្លងមាននីវោទឹកខ្ពស់ អត្រានីវោទឹកខ្ពស់ជ្រៅខ្លាំង ហើយមានពពុះស្ពុលពាសពេញ ពពុះផ្ទុំៗសព្វទីកន្លែង នោះអ្នកត្រូវតែរងចាំរហូតដល់ទឹកទន្លេស្រកចុះអត្រានីវោទឹកថយចុះ ហើយពពុះទឹកថយចុះតិចទៅៗ ទើបឆ្លងទន្លេ។

១៥)-ប្រទេសដែនដីស្ថិតក្នុងកន្លែងដែលមានជំរាលចោទខ្លាំង ដីចោទខ្លាំង និងភ្នំទេរចោទខ្លាំង មានចរន្តទឹកហូររវាងច្រកក្រហូងធម្មជាតិជ្រៅៗ ព្រៃគម្ពោធក្រាស់ៗច្រើន ទីកន្លែងទឹកហូរច្រោះរិចៗ វាលភក់និងទីជំរាលនានា គួរតែត្រូវបានចាកចេញដោយល្បឿនលឿនបំផុតតាមដែលអាចធ្វើទៅបាន ហើយកុំទៅជិតៗកៀកកន្លែងអស់ទាំងនេះអោយសោះ។

១៦)-ក្នុងខណៈដែលយើងចាកចេញពីកន្លែងបែបហ្នឹង យើងគួរតែរងចាំទុកអោយសត្រូវមកដល់បណ្តារទីតាំងកន្លែងបែបហ្នឹងសិន។ ខណៈដែលយើងប្រឈមមុខនឹងបណ្តារទីតាំងបែបហ្នឹង យើងគួរតែទុកអោយសត្រូវយកទីតាំងបែបហ្នឹងហើយយើងនៅពីខាងក្រោយសត្រូវ។

១៧)-ប្រសិនបើស្ថិតនៅជិតៗក្បែរៗខាងនៃជំរុំរបស់អ្នក គួរតែមានដែនដីមូលដ្ឋានទីទួលឬទីខ្ពស់ខ្លះៗ មានត្រពាំងទាំងឡាយ បានឡោមព័ទ្ធដោយស្មៅស្បូវបំពង់ខ្ពស់ ឬព្រៃឈើដែលមានដើមរុក្ខជាតិតូចៗដុះក្រាស់ឃ្មឹក ពួកគេត្រូវតែប្រុងប្រយ័ត្នដោយធ្វើដំណើរតាមផ្លូវវាង និងបានរុករកផ្លូវឬត្រួសត្រាយផ្លូវផ្សេងទៀតដើរ សំរាប់កន្លែងអស់ទាំងនេះគឺជាកន្លែងនានាដែលយើងទុកកងទ័ពសំរាប់ពួនស្ទាក់វាយប្រហារ ឬបង្កប់ចារជននានារងចាំពួនស្ទាក់វាយប្រហារខ្មាំង។

១៨)-នៅពេលដែលសត្រូវនៅកៀកនៅក្បែរដៃ ហើយនៅតែរក្សាភាពស្ងប់ស្ងៀម គឺសត្រូវកំពុងតែពឹងផ្អែកលើកំលាំងធម្មជាតិនៃទីតាំងរបស់សត្រូវ។

១៩)-នៅពេលដែលសត្រូវនៅដាច់តែឯង ដាច់សង្វែក ហើយព្យាយាមបង្ករលក្ខណៈវាយប្រយុទ្ធឬធ្វើចំបាំងមួយគឺ សត្រូវអន្ទះសារដើម្បីសំរុកទៅមុខទៅផ្នែកម្ខាងទៀត។

២០)-ប្រសិនបើកន្លែងបោះជំរុំរបស់សត្រូវដែលងាយស្រួលចូលគឺសត្រូវកំពុងតែដាក់អន្ទាក់ដាក់នុយបញ្ឆោតយើងហើយ។

២១)-ចលនាក្នុងចំណោមដើមឈើនានានៃព្រៃឈើមួយ បង្ហាញអោយឃើញថាសត្រូវកំពុងតែសំរុកចូល។ បើមានការស្តែងបង្ហាញឡើងនៃឆាកទិដ្ឋភាពច្រើនបែបបនៅក្នុងចំណោមស្មៅក្រាស់ៗ មានន័យថាសត្រូវចង់ឬត្រូវការធ្វើអោយយើងមានការសង្ស័យ។

២២)-ការស្ទុះហើរឡើងរបស់បក្សីនានានៅក្នុងការហើរគៀសខ្លួនគេចចេញឬហើរគ្មានសណ្តាប់ធ្នាប់របស់ហ្វូងបក្សីគឺជាសញ្ញានៃការពួនស្ទាក់វាយឆ្មក់មួយរបស់ខ្មាំង។ សត្វតិរច្ឆានសត្វព្រៃដែលបានផ្អើលឬភ្ញាក់ផ្អើលរត់ចេញ បង្ហាញថាការវាយប្រហារដ៏ឆាប់ៗមួយនឹងមកដល់។

២៣)-នៅពេលដែលធូលីដីហុយត្រឡោមឡើងនៅក្នុងជួរឈរខ្ពស់ឡើងមួយ វាគឺជាសញ្ញាបញ្ជាក់ថារទេះចំបាំង ឬយានជំនិះកងទ័ពកំពុងសំរុកចូលឬកំពុងឈានទៅមុខ។ នៅពេលដែលធូលីដីទាបៗ ប៉ុន្តែបាចសាចរីកសាយក្នុងផ្ទៃតំបន់ធំទូលាយមួយ វាបង្ហាញនៅ

សញ្ញាមួយនៃការចូលរួមចំណែករបស់កងទ័ពថ្មើរជើងកំពុងឈានមកជិតដល់ ឬការមកដល់ឬឈានមករបស់កងទ័ពថ្មើរជើង។ នៅពេលមែកឈើនានាបែកចេញ និងយកចេញនៅក្នុងបណ្តារទិសដៅឬគោលដៅផ្សេងៗគ្នា វាបង្ហាញថាបក្សពួកសត្រូវត្រូវបានបញ្ជូនមកប្រមូលអុសដុត។ បើមានពពកធូលីដ៏តិចតួចមួយផ្លាស់ប្តូរ ឬកពុងមានចលនាទៅមកៗ វាជាសញ្ញាបង្ហាញអោយឃើញថាកងទ័ពរបស់សត្រូវកពូងតែបោះជំរុំ។

២៤)-នៅពេលដែលសត្រូវប្រើពាក្យសម្តីទន់ភ្លន់រាបសារ បន្ទាបខ្លួន ដាក់ខ្លួន ហើយបានបង្កើនការត្រៀមរៀបបំរុងរួចស្រេច ឬបង្កើនការត្រៀមលក្ខណៈត្រៀមខ្លួនជាស្រេចមានន័យថាវាជាសញ្ញាបញ្ជាក់ថាសត្រូវប្រហែលជាឈានទៅមុខ សំរុកទ័ពចូល។ បើសត្រូវប្រើភាសាគំរោះគំរើយ ប្រើពាក្យសម្តីសាហ៊ារឃោរឃៅហើយបែរជាសំរុកទ័ពចូលទៅមុខទោះបីជាសត្រូវធ្វើការវាយប្រហារក៏ដោយ វាជាសញ្ញាបញ្ជាក់ថាសត្រូវនឹងដកថយ។

២៥)-នៅពេលដែលរទេះចំបាំងធុនស្រាលបង្ហាញខ្លួនជាលើកដំបូង ហើយប្រកាន់យកទីតាំងមួយ ឬឃើញដាក់នៅតាមស្លាបនានា វាជាសញ្ញាមួយបញ្ជាក់ថាសត្រូវនឹងបង្កើតសង្គ្រាមឬការវាយប្រយុទ្ធ។

២៦)-នៅពេលដែលសត្រូវធ្វើសំណើរ(ឬកិច្ចព្រមព្រៀង)សន្តិភាពដោយមិនបានអមដោយកិច្ចព្រមព្រៀងដែលមានសច្ចាប្រណិធានមួយ ឬក៏មិនមានសន្ធិសញ្ញាកិច្ចសន្យាដែលមានការស្បថស្បែរមួយ បង្ហាញថាសត្រូវមានផែនការក្បត់មួយ ឬផែនការប្រកបដោយល្បិចខ្មៅក្រខ្វក់មួយ។

២៧)-នៅពេលដែលសត្រូវមានការៀបចំចាត់ចែងច្រើនឥតឈប់ឈរ ហើយពួកកូនទាហ៊ានតំឡើងបុណ្យសក្តិតំណែងអោយ វាមានន័យថាពេលវេលាសំខាន់មកដល់ហើយ។

២៨)-នៅពេលដែលទាហ៊ានរបស់សត្រូវមានខ្លះត្រូវបានឃើញថាកំពុងសំរុកទៅមុខ ហើយខ្លះទៀតកំពុងដកថយ វាគឺជាការដាក់អន្ទាក់បោកបញ្ឆោតមួយ ឬជាការបញ្ឆោតមួយ។

២៩)-នៅពេលដែលកងទ័ពសត្រូវឈរផ្អែកទៅលើលំពែង ឬអាវុធរបស់ពួកគេមានន័យថាទាហ៊ានរបស់ខ្មាំងកំពុងបានហត់នឿយហេវហត់ខ្លាំងដោយត្រូវការស្បៀង ឬស្រេកឃ្លានអាហារ។

៣០)-ប្រសិនបើពួកទាហ៊ានខ្មាំងទាំងនោះ ត្រូវបានបញ្ជូនអោយទៅដងទឹក ដោយចាប់ផ្តើមផឹកទឹកមុនដងទឹក មានន័យថាទាហ៊ានខ្មាំងកំពុងរងទុកទោសពីការស្រេចទឹក ឬក៏ស្រេកទឹកខ្លាំង។

៣១)-ប្រសិនបើសត្រូវមើលឃើញនៅផលប្រយោជន៍មួយដែលត្រូវតែចាប់យក ហើយបែរជាមិនប្រឹងប្រែងព្យាយាមរក្សាការពារវា ឬដណ្តើមយកផលប្រយោជន៍នោះ មានន័យថាពួកទាហ៊ានរបស់ខ្មាំងត្រូវបានហត់នឿយអស់កំលាំងខ្លាំង។

៣២)-ប្រសិនបើបក្សីទាំងឡាយប្រមូលផ្តុំគ្នានៅតាមចំណុចមួយចំនួន មានន័យថាទីតាំងនោះមិនទាន់ត្រូវបានកាន់កាប់នៅឡើយទេ ឬក៏ទ័ពខ្មាំងមកកាន់កាប់ដោយមិនដឹងខ្លួននៅពេលយប់ ឬក៏ទ័ពខ្មាំងនឹងមកនៅពេលយប់។

៣៣)-ប្រសិនបើមានការរំខាននៅក្នុងជំរុំគឺសិទ្ធិអំណាចរបស់ឧត្តមសេនីយឬមេទ័ពខ្សោយ។ ប្រសិនបើមានបដារ ទុងសញ្ញា និងទុងជ័យត្រូវបានផ្លាស់ប្តូរទៅមកតែពីសតែពាសឬក៏គ្មានរបៀបរៀបរយ មានន័យថាការបះបោរចលាចលក្នុងកងទ័ពខ្មាំងកំពុងកើតមានឡើងឬក៏ខ្មាំងកំពុងមានការបែកបាក់គ្នាទំនាស់ខ្វែងគំនិតគ្នា។ ប្រសិនបើបណ្តារពួកនាយទាហ៊ានឬមេទ័ពខឹងសម្បារ វាមានន័យថាពួកកូនទាហ៊ាននឿយហត់ខ្លាំង អស់សង្ឃឹមខ្លាំង។

៣៤)-នៅពេលកងទ័ពសត្រូវផ្តល់ចំណីអាហារគ្រាប់ធុញ្ញជាតិអោយសេះរបស់ខ្លួនសី ហើយសំលាប់គោរក្របីសត្វពាហណៈរបស់ខ្លួនធ្វើជាចំណីអាហារ ហើយនៅពេលដែលកងទ័ពខ្មាំងមិនព្យួរឆ្នាំងចំអិនអាហាររបស់ពួកគេនៅចង្ក្រានផ្ទះបាយនៃជំរុំ បង្ហាញអោយឃើញថាកងទ័ពរបស់ខ្មាំងនឹងមិនវិលត្រឡប់ទៅកាន់កន្លែងបោះតង់បោះជំរុំរបស់ពួកគេវិញទេ អ្នកអាចដឹងថាកងទ័ពរបស់ខ្មាំងសត្រូវ ត្រូវបានកំណត់ឬសំរេចចិត្តវាយប្រហារច្បាំងស្លាប់រស់។

៣៥)-បើឃើញសញ្ញាឬទិដ្ឋភាពសភាពរបស់កងទ័ពខ្មាំងខ្សឹបខ្សៀវគ្នាតាមក្រុមតូចៗពីមួយទៅមួយ ឬក៏កំពុងនិយាយគ្នាតាមចំណុចដែលមានសំលេងខ្សាវៗប្រកបដោយភាពលាក់លៀមគឺពួកគេមិនសប្បាយចិត្តនឹងតំណែងបុណ្យសក្តិឋានន្តរសក្តិពីតូចទៅធំឬតូចចិត្តក្នុងចំណោមពលទាហ៊ានគ្រប់ជាន់ថ្នាក់ ឬការបំរុងដកថយ ឬក៏មានគ្រោះថ្នាក់ ឬអ្នកស្លាប់នៅក្នុងចំណោមពួកគេ។

៣៦)-ការផ្តល់រង្វាន់ញឹកញាប់ពេក ជាសញ្ញាបង្ហាញថា សត្រូវជិតអស់ស្បៀងហើយ ឬក៍ធនធានរបស់សត្រូវដល់ទីបញ្ចប់ហើយ បើសត្រូវដាក់ទណ្ឌកម្មច្រើនញឹកញាប់ពេក មានន័យថាមានអ្នកក្បត់ក្នុងជួរទាហ៊ានសត្រូវ ហើយសត្រូវកំពុងស្ថិតនៅក្នុងវិបត្តិធ្ងន់ធ្ងរ។

៣៧)-សត្រូវចាប់ផ្តើមកដោយអាកប្បកិរិយាអួតអាងក្អេងក្អាង ប៉ុន្តែនៅពេលបន្ទាប់មកបែរជាភ័យខ្លាចភ្ញាក់ផ្អើលនៅក្នុងចំណោមសត្រូវភាគច្រើន បង្ហាញថាសត្រូវខ្វះខាតពត៌មានសំខាន់ៗ ឬទទួលពត៌មានអាក្រក់ពីអ្នកសើបអង្កេត។

៣៨)-នៅពេលដែលបណ្តារបេសកកជនសត្រូវ ត្រូវបានបញ្ជូនអោយមករាយការណ៍ជូនដំណឹងដល់យើងដោយផ្ទាល់មាត់ វាជាសញ្ញាមួយបញ្ជាក់ថាសត្រូវប្រាថ្នាចង់ផ្អាកសង្គ្រាមឬបញ្ឈប់សង្គ្រាមជាបណ្តោះអាសន្នមួយ។

៣៩)-ប្រសិនបើកងទ័ពសត្រូវយាត្រាទ័ពចូលមកប្រកបដោយកំហឹងខឹងក្រោធ ហើយនៅតែប្រឈមមុខនឹងកងទ័ពរបស់របស់អ្នកអស់រយៈពេលយូឬវែងមួយ ដោយគ្មានចូលរួមធ្វើចម្បាំងវាយប្រយុទ្ធឬក៏ដកកងទ័ពចេញម្តងទៀត គឺជាស្ថានការណ៍មួយដែលទាមទារអោយយើងរក្សាការប្រុងប្រយ័ត្នខ្ពស់ និងក្លំមើលយ៉ាងប្រុងប្រយ័ត្នប្រយែងបំផុត។

៤០)-ប្រសិនបើកងទ័ពរបស់យើងមានចំនួនតិចជាងកងទ័ពរបស់ខ្មាំងដែលមានចំនួនកងទ័ពច្រើនសន្ធឹកសន្ធាប់ វាមានន័យថាកុំធ្វើការវាយប្រហារសត្រូវដោយផ្ទាល់អោយសោះ ហើយអ្នកមិនអាចវាយប្រយុទ្ធដោយផ្ទាល់បានទេ។អ្វីដែលយើងអាចធ្វើបានគឺជារឿយៗសមញ្ញបំផុតគ្រាន់តែយើងប្រមូលផ្តុំនៅរាល់គ្រប់កងទ័ព កងកំលាំងទាំងអស់របស់យើងតាមលទ្ធភាពដែលអាចធ្វើទៅកើត រួចហើយរក្សាការក្លំមើលយ៉ាងប្រកិត សង្កេតសត្រូវយ៉ាងប្រុងប្រយ័ត្នបំផុតហើយពង្រឹងកងកំលាំងកងទ័ពរបស់យើងអោយបានរឹងមាំ មុនអនុវត្តន៍ការវាយប្រហារ ពេលសត្រូវខ្សោះល្វើយ។

៤១)-ប្រសិនបើសត្រូវដែលធ្វើសមយុទ្ធមិនបានគិតប្រមើលទុកជាមុន ប៉ុន្តែបានបំភ្លឺបង្ហាញដល់គូរទំនាស់របស់ខ្លួន គឺប្រាកដណាស់ត្រូវតែត្រូវតែចាប់ខ្លួនដោយពួកគេ(គូរទំនាស់)។

៤២)-ប្រសិនបើពួកកងទ័ពទាហ៊ានរបស់ខ្មាំងត្រូវបានដាក់ទណ្ឌកម្មមុនពេលពួកគេបានកែឈ្នួឬបានលើកទ័ពមកវាយប្រហារអ្នក ពួកគេនឹងបង្ហាញនៅភស្តុតាងថាមិនចុះចូលជាមួយអ្នកទេ

ហើយបើចុះចូលនឹងអ្នកវិញនោះ លុះត្រាតែកងទ័ពរបស់សត្រូវធ្វើសឹកសង្គ្រាមដោយគ្មានប្រយោជន៍ក្នុងពេលប្រតិបត្តិការជាក់ស្តែង។ ប្រសិនបើនៅពេលកងទ័ពរបស់ខ្មាំងចង់វាយប្រហារលុកលុយអ្នក ទណ្ឌកម្មទាំងឡាយមិនត្រូវបានអនុវត្តន៍ទេនោះ ពួកគេនឹងនៅស្ងៀមជាដរាប។

៤៣)-ហេតុដូច្នេះ នៅពេលទាហ៊ានរបស់ខ្មាំងត្រូវបានយកចិត្តទុកដាក់លើបញ្ហាមនុស្សជាតិជាលើកតំបូងជាគំរូដំបូងនោះ ប៉ុន្តែបែរជាត្រូវបានគ្រប់គ្រងយ៉ាងតឹងរឹងដោយប្រើមធ្យោបាយវិន័យដែកថែបនៅពេលបន្ទាប់នោះ។ នេះគឺពិតជាមាគ៌ាដ៏ពិតប្រាកដមួយឈានទៅរកជ័យជំនះ។

៤៤)-ប្រសិនបើនៅក្នុងរាល់បទបញ្ជាទាំងឡាយត្រូវបានអនុវត្តន៍តាម គោរពតាមតាមទំលាប់ដោយពួកទាហ៊ានដែលមានការហ្វឹកហាត់កងទ័ពឬទាហ៊ានទាំងនោះនឹងរក្សាវិន័យគោរពវិន័យគោរពវិន័យបានល្អបំផុត ឬជាកងទ័ពមានវិន័យល្អ តែប្រសិនបើរាល់គ្រប់បញ្ហាមិនត្រូវបានកងទ័ពគោរពទេ គឺវិន័យរបស់កងទ័ពនោះអាក្រក់ឬគ្មានវិន័យ។

៤៥)-ប្រសិនបើឧត្តមសេនីយម្នាក់បង្ហាញសំដែងនៅជំនឿជឿជាក់ទុកចិត្តលើកងទ័ពរបស់គាត់ប៉ុន្តែជានិច្ចកាលមានការទទូចសុំលើរាល់បទបញ្ជារបស់គាត់ត្រូវបានគោរព ផលប្រយោជន៍ដែលទទួលបាននឹងកើតមានទៅវិញទៅមក។

១០-ដែនដី (Terrain):

១)-លោកស៊ុន-ជូ បានមានប្រសាសន៍ថា ‹‹យើងអាចដឹងនៅភាពខុសគ្នានៅប្រភេទដែនដីទាំង៦បានគឺមាន៖

(១)-មូលដ្ឋានដែនដីបើកចំហរ (Accessible Ground)

(២)-តំបន់ពលិកម្មឬតំបន់លះបង់ (Entangling Ground)

(៣)-តំបន់តោងទាញ (Temporizing Ground)

(៤)-តំបន់ច្រកចូលចង្អៀត (Narrow Pass Ground)

(៥)-តំបន់ចោទខ្លាំង (Precipitous Heights Ground)

(៦)-តំបន់ឆ្ងាយដាច់ស្រយាលពីសត្រូវ (Positions at a great distance from the enemy)

២)-មូលដ្ឋានដែនដីបើកចំហរជាតំបន់ដែលត្រូវបានឆ្លងកាត់ដោយសេរីដោយភាគីទាំង២ភាគីទាំងសងខាងត្រូវបានហៅថា**មូលដ្ឋានដែនដីបើកចំហរ**(Accessible Ground)។

៣)-ដោយគោរពទៅតាម ឬយោងទៅតាមមូលដ្ឋានដែនដីនៃលក្ខណៈធម្មជាតិនេះគឺមុនពេលសត្រូវចូលកាន់កាប់ចំណុចទីតាំងដែលមានពន្លឺព្រះអាទិត្យ និទីតាំងខ្ពស់ៗ នោះអ្នកត្រូវតែការពារយ៉ាងប្រុងប្រយ័ត្ននៅខ្សែត្រៀមផ្គត់ផ្គង់របស់អ្នក។ ដូច្នេះអ្នកនឹងអាចនឹងវាយប្រហារប្រកបដោយសារៈប្រយោជន៍ ឬប្រកបដោយផលចំណេញ។

៤)-មូលដ្ឋានដែនដីដែលអាចត្រូវបានបោះបង់ចោល ប៉ុន្តែពិបាកដណ្តើមកាន់កាប់ជាថ្មីឡើងវិញនោះ ត្រូវបានហៅថា **តំបន់ពលិកម្មឬមូលដ្ឋានតំបន់លះបង់ (Entangling Ground)**។

៥)-ពីមូលដ្ឋានទីតាំងមួយនៃប្រភេទមូលដ្ឋាននេះ ប្រសិនបើសត្រូវមិនត្រូវបានត្រៀមទុកជាមុនឬមិនបានរៀបចំត្រៀមទុកជាមុនទេនោះ អ្នកអាចវាយប្រហារ វាយលុកសំរុកចូលទៅមុខផ្ចាញ់សត្រូវ ធ្វើអោយសត្រូវបរាជ័យ។ ប៉ុន្តែប្រសិនបើសត្រូវបានរៀបចំខ្លួនរួចជាស្រេច ឬត្រូវបានត្រៀមលក្ខណៈទុកជាមុនសំរាប់ការមកដល់របស់អ្នក នោះអ្នកមិនអាចឈ្នះសត្រូវបានទេ ឬក៏មិនអាចផ្ចាញ់សត្រូវបានទេ ហេតុដូច្នេះបើអ្នកចង់ត្រឡប់ថយក្រោយវិញក៏មិនអាចធ្វើទៅរួច មហន្តរាយនឹងកើតមានយ៉ាងពិតប្រាកដ។

៦)-នៅពេលទីតាំងមានលក្ខណៈមួយបែបដែលគ្មានភាគីណាមួយនឹងទទួលបានផលប្រយោជន៍នោះទេ បើធ្វើការរំកិលទ័ពជាមុននោះ ឬធ្វើចលនាដំបូងនោះ វាត្រូវបានហៅថា**តំបន់គោងទាញ (Temporizing Ground)**។

៧)-នៅក្នុងទីតាំងមួយបែបប្រភេទនេះ ទោះបីជាសត្រូវគួរតែផ្តល់អោយយើងនៅនុយបញ្ឆោតដែលគួរអោយទាក់ទាញចិត្តចាប់អារម្មណ៍មួយក៏ដោយ វានឹងត្រូវបានផ្តល់ដំបូន្មានថាមិនអោយជ្រួលច្របល់ចិត្ត កុំសំរុកចូលអោយសោះ ប៉ុន្តែដកថយប្រសើរប្រពៃជាងដូច្នេះបញ្ចុះបញ្ចូលសត្រូវអោយចូលវិញ បញ្ឆោតសត្រូវអោយចូលវិញ បន្ទាប់មកនៅពេលដែលមួយផ្នែកនៃកងទ័ពរបស់សត្រូវមកដល់ យើងអាចបើកយុទ្ធនាការវាយប្រហាររបស់យើងទៅលើសត្រូវប្រកបដោយផលចំណេញ ទទួលបានផលប្រយោជន៍ជាទីពេញចិត្ត។

៨)-ដោយយោងទៅតាមទីតាំងច្រកចូលចង្អៀត ប្រសិនបើអ្នកអាចកាន់កាប់តំបន់ទាំងនេះបានមុន សូមពង្រឹងតំបន់មូលដ្ឋានទាំងនេះអោយបានរឹងមាំខ្លាំងក្លា ដោយបោះជំរុំទ័ពអោយបានរឹងមាំ ហើយរងចាំការមកដល់របស់សត្រូវ។

៩)-អ្នកគួរតែចាត់កងទ័ពរបស់អ្នកអោយបង្ការជាមុន នៅពេលអ្នកចូលទៅកាន់កាប់តំបន់មូលដ្ឋានច្រកតូចចង្អៀតមួយនោះ កុំដេញតាមសត្រូវអោយសោះ ប្រសិនបើមូលដ្ឋានច្រកតូចចង្អៀតត្រូវបានបោះជំរុំទ័ពដោយសត្រូវយ៉ាងពេញលេញនោះ ប៉ុន្តែដេញតាមបានក្នុងករណីដែលសត្រូវត្រូវបានបោះជំរុំទ័ពមិនទាន់រឹងមាំនៅឡើយ។

១០)-ដោយយោងទៅតាមទីតាំងមូលដ្ឋានខ្ពស់ៗចោទខ្លាំង ប្រសិនបើអ្នកទៅដល់និងកាន់កាប់បានមុនសត្រូវរបស់អ្នក អ្នកគួរតែកាន់កាប់នៅទីតាំងខ្ពស់ៗមានពន្លឺព្រះអាទិត្យ ហើយបោះទ័ពនៅទីនោះរងចាំសត្រូវអ្នកមកដល់។

១១)-ប្រសិនបើសត្រូវរបស់អ្នកបានកាន់កាប់ទីតាំងមូលដ្ឋានទាំងនោះបានមុនអ្នក សូមកុំដេញតាមវាយសត្រុវរបស់អ្នកអោយសោះ ប៉ុន្តែចូរអ្នកដកទ័ពថយហើយព្យាយាមបញ្ចុះបញ្ចូលសត្រូវរបស់អ្នក បោកបញ្ឆោតសត្រូវរបស់អ្នកអោយចេញពីទីតាំងមូលដ្ឋាននោះសិន។

១២)-ប្រសិនបើអ្នកត្រូវបានបោះទ័ពនៅចំងាយឆ្ងាយដាច់ច្រយាលពីសត្រូវ ហើយកំលាំងកងទ័ពអ្នកនិងសត្រូវមានចំនួនស្មើរគ្នាគឺកងកំលាំងទាំង២ប៉ុនគ្នាស្មើរគ្នា វាមិនមែនជាការងាយស្រួលនោះទេ ហើយការវាយប្រហាររបស់អ្នកនឹងធ្វើអោយអ្នកខាតបង់ផលប្រយោជន៍ច្រើនជួបគុណវិបត្តិច្រើន។

១៣)-មូលដ្ឋានដែនដីទាំង៦ទាំងនេះគឺជាគោលកាណ៍ចំបងៗដែលបានជាប់ពាក់ព័ន្ធនឹងផែនដី។ឧត្តមសេនីយដែលបានទទួលបានទីតាំងប៉ុស្តបោះបន្ទាយទទួលខុសត្រូវនៅទីតាំងមូលដ្ឋានទាំងនេះ ត្រូវតែមានការប្រុងប្រយ័ត្ន សិក្សាស្វែងយល់តំបន់ទាំងនេះអោយបានច្បាស់។

១៤)-ឥឡូវនេះ កងកំលាំងកងទ័ពរបស់អ្នកមិនត្រូវបានបង្ហាញត្រដាងស្តែងចេញនៅគ្រោះមហន្តរាយលើទីតាំងមូលដ្ឋានធម្មជាតិនោះទេ ប៉ុន្តែកើតចេញពីកំហុសរបស់ឧត្តមសេនីយដែលទទួលខុសត្រូវលើតំបន់អស់ទាំងអស់នេះ។ រាល់កំហុសឆ្គងរបស់ឧត្តមសេនីយឬរាល់គ្រប់កំហុសឆ្គងទាំងអស់នេះគឺមាន៖

(១)-ការគេចភៀសខ្លួន(Flight)។

(២)-ការមិនស្តាប់បង្គាប់(Insubordination)។

(៣)-ការដួររលំ(Collapse)។

(៤)-ការបំផ្លិចបំផ្លាញ(Ruin)។

(៥)-ការគ្មានអង្គការចាត់តាំងច្បាស់លាស់(Disorganization)។

(៦)-ការបាក់ទ័ពរត់ខ្ចាត់ខ្ចាយ(Rout)។

១៥)-មូលដ្ឋានដែនដីដែលស្ថិតក្នុងលក្ខ័ខណ្ឌដទៃៗស្រដៀងគ្នានឹងមូលដ្ឋានដែនដីដូចរៀបរាប់ខាងលើ ប្រសិនបើកងកំលាំងទ័ពមួយ ត្រូវបានវាយប្រហារប្រឆាំងនឹងកងកំលាំងទ័ពដទៃទៀតដែលមានទំហំធំជាង១០ដងនោះគឺលទ្ធផលនឹងធ្វើការភៀសខ្លួនដូចទ័ពមុនៗដែរឬដូចអតីតទ័ពមុនៗដែរ។

១៦)-នៅពេលដែលទាហ៊ានសមញ្ញក្លាយជាទាហ៊ានដ៏ខ្លាំងក្លា ហើយបណ្តារមេទ័ពរបស់គេទន់ខ្សោយ លទ្ធផលគឺកើតចេញពីការមិនស្តាប់បង្គាប់។ នៅពេលដែលបណ្តារមេទ័ពនាយទាហ៊ានខ្សោយ លទ្ធផលគឺកើតចេញជាការដួលរលំ។

១៧)-នៅពេលនាយទាហ៊ានជានខ្ពស់ខឹងសម្បារ និងមិនស្តាប់បង្គាប់ ហើយនៅពេលជួបប្រយុទ្ធច្បាំងជាមួយសត្រូវ នោះកើតមានរឿងរ៉ាវផ្ទាល់ខ្លួនរបស់ពួកគេនៅអារម្មណ៍តូចចិត្តនឹង

អ្វីមួយ មុនពេលអគ្គមេបញ្ជាការអាចប្រាប់ថាតើគាត់ត្រូវស្ថិតនៅក្នុងទីតាំងមួយឬអត់ ដើម្បីវាយប្រហារខ្មាំង លទ្ធផលគឺការវិនាសអន្តរាយ។

១៨)-នៅពេលឧត្តមសេនីយខ្សោយ ហើយគ្មានសិទ្ធិអំណាច នៅពេលដែលរាល់បញ្ជារបស់គាត់មិនច្បាស់លាស់ និងខុសប្លែកគ្នា នៅពេលគ្មានកាតព្វកិច្ចច្បាស់លាស់ជាក់លាក់ចាត់តាំងបណ្តារមេទ័ពនិងពលទាហ៊ាន ហើយរាល់មុខតំណែងឋានន្តរសក្កិទាំងឡាយត្រូវបានបង្កើតនៅក្នុងរបៀបបែបបទលក្ខណៈឥតរបៀប មិនទៀងទាត់មួយ។ លទ្ធផលគឺកើតចេញជាការចលាចលច្របូកច្របល់ឥតមានអង្គការចាត់តាំងច្បាស់លាស់ (Utter disorganization)។

១៩)-នៅពេលដែលឧត្តមសេនីយម្នាក់មិនអាចប៉ាន់ប្រមាណនៅកងកំលាំងកងទ័ពរបស់សត្រូវបញ្ជាអោយកងកំលាំងកងទ័ពអន់ខ្សោយតូចតាចមួយទៅវាយប្រហារកងកំលាំងដ៏ធំមួយរបស់សត្រូវ ឬក៏យកកងទលសេនាខ្សោយមួយទៅវាយប្រហារប្រឆាំងកងកំលាំងសត្រូវដ៏មានសក្តានុពលមួយនោះ ហើយធ្វេសប្រហែសមិនយកចិត្តទុកដាក់ជ្រើសរើសយកទាហ៊ានជំរើស ឬទាហ៊ានពិសេសទៅដាក់នៅឯជួរទ័ពមុខ ឬខ្សែត្រៀមជួរមុខ លទ្ធផលត្រូវបាក់ទ័ពរត់ខ្ចាត់ខ្ចាយ។

២០)-ទាំងនេះគឺជាមាគ៌ាទាំង៦នាំទៅរកបរាជ័យដែលឧត្តមសេនីយត្រូវតែប្រុងប្រយ័ត្នអោយមែនទែន ជាពិសេសឧត្តមសេនីយដែលកាន់មុខតំណែងមានតួនាទីទទួលខុសត្រូវមួយត្រូវតែកត់ចំណាំ។

២១)-ការរៀបចំក្បួន ឬការបង្កើតប្រឌិតក្បួនទ័ពទៅតាមធម្មជាតិនៃមូលដ្ឋានទីតាំងដែនដីគឺជាសម្ព័ន្ធភាពដ៏ប្រសើរបំផុតរបស់កងទ័ព ប៉ុន្តែត្រូវតែមានអំណាចសក្តានុពលមួយខាងការប៉ាន់ប្រមណសត្រូវ ការប៉ាន់ស្មាននៅការត្រួតពិនិត្យកំលាំងទ័ព យកជ័យជំនះលើខ្មាំងសត្រូវ និងចេះគណនាគន់គូរយ៉ាងឆ្លាតវៃនៅរាល់ការលំបាកលំបិនទាំងឡាយគ្រោះថ្នាក់នានា និងរយៈចំងាយទាំងឡាយបង្កើតចេញនៅការសាកល្បងនឹងសត្រូវរបស់ឧត្តមសេនីយធំមួយ។

២២)-ឧត្តមសេនីយដែលយល់នៅរាល់រឿងរ៉ាវទាំងនេះ ហើយធ្វើការវាយប្រហារដោយប្រើចំណេះដឹងនៅក្នុងចម្បាំង ឬការវាយប្រយុទ្ធរបស់គាត់។ នៅរាល់ឧត្តមសេនីយដែល

មិនយល់ដឹងនៅរាល់រឿងរ៉ាវអស់ទាំងនេះ មិនចេះយកទ្រឹស្តីប្ញកនិងការអនុវត្តន៍មកប្រើប្រាស់ នោះនឹងទទួលបរាជ័យយ៉ាងជាក់ប្រាកដ។

២៣)-នៅក្នុងការវាយប្រហារគឺប្រាកដជាទទួលលទ្ធផលជ័យជំនះ ដូច្នេះគឺអ្នកត្រូវតែវាយប្រហារ សូម្បីតែមេដឹកនាំបានហាមឃាត់មិនអោយវាយក៏ដោយ។ ប្រសិនបើការវាយប្រហារនឹងមិនមានលទ្ធផលជោគជ័យទេ គឺអ្នកមិនត្រូវវាយទេ ខណៈដែលមេដឹកនាំរបស់អ្នកបញ្ជាបង្ខំអោយអ្នកវាយលុកខ្លាំង។

២៤)-ឧត្តមសេនីយដែលសំរុកទៅមុខដោយគ្មានចង់បានកេរ្តិ៍ឈ្មោះ និងដកថយក្រោយដោយគ្មានភ័យខ្លាចពីភាពអាម៉ាស់មុខ ឧត្តមសេនីយមានលក្ខណៈចរិតបែបហ្នឹង ត្រូវបានគិតតែប៉ុណ្ណោះថាជាឧត្តមសេនីយដែលមានគំនិតកិច្ចកលដើម្បីការពារប្រទេសទឹកដី ដែនដីមូលដ្ឋានរបស់ខ្លួន ហើយបំរើការងារយ៉ាងល្អប្រពៃបំផុតថ្វាយព្រះមហាក្សត្ររបស់គាត់ឬជាសេវាដ៍ប្រសើរសំរាប់ព្រះមហាក្សត្ររបស់គាត់ គឺជាគ្រឿងអលង្ការឬជាអាយុជីវិតជាតិអាយុជីវិតរបស់ព្រះរាជាណាចក្រ ឬប្រទេសជាតិទាំងមូល ឬជាភ័ព្វសំណាងរបស់ជាតិ។

២៥)-ដោយចាត់ទុកកូនទាហ៊ានរបស់អ្នកដូចជាកូនៗរបស់អ្នក ហើយពួកគេនឹងដើរតាមអ្នកចូលទៅក្នុងជ្រោះយ៉ាងជ្រៅបំផុត ប៉ុន្តែបើអ្នកមើលថែរក្សាកូនទាហ៊ានរបស់អ្នកដូចជាកូនប្រុសសំណប់ចិត្តជាទីស្រឡាញ់របស់អ្នកផ្ទាល់ ហើយពួកគេឈរក្បែរអ្នក គាំទ្រដល់អ្នករហូតដល់ក្ស័ជីវ៉ា។

២៦)-ទោះបីជាយ៉ាងណាក៏ដោយ ប្រសិនបើអ្នកធ្វើអ្វីមួយ ប៉ុន្តែមិនអាចធ្វើការប្រើប្រាស់សិទ្ធិអំណាចរបស់អ្នកតាមចិត្តចង់ និងប្រកបដោយចិត្តសប្បុរសធម៌ ប៉ុន្តែមិនអាចបង្ខំអោយពលទាហ៊ានអនុវត្តន៍តាមបញ្ជារបស់អ្នក ហើយអ្នកអសមត្ថភាព លើសពីនេះទៅទៀត អ្នកមិនមានសមត្ថភាពលទ្ធភាពបង្ក្រាបភាពចលាចលវឹកវរជ្រួលច្របល់បាន នោះហើយជាហេតុធ្វើអោយកូនទាហ៊ានរបស់អ្នកត្រូវតែត្រូវបានប្រៀបធៀបប្រដូចទៅនឹងក្មេងបៀមដៃ លីលាអត់ដឹងអី។ ពលទាហ៊ានកូនទាហ៊ានទាំងអស់របស់អ្នក ក៏គ្មានបានការក្នុងការប្រតិបត្តិការសឹកសង្គ្រាមដើម្បីសំរេចតាមគោលដៅគោលបំណងរបស់អ្នក។

២៧)-ប្រសិនបើអ្នកដឹងថាមនុស្សឬកូនទាហ៊ានរបស់អ្នកផ្ទាល់ស្ថិតនៅក្នុងលក្ខ័ខណ្ឌមួយដើម្បីវាយប្រហារសត្រូវ ប៉ុន្តែអ្នកមិនដឹងថាសត្រូវរបស់អ្នកប្រុងប្រយ័ត្ន មិនធ្វេសប្រហែសមិន

បើកចំហរអោយកងទ័ពរបស់អ្នកវាយប្រហារ អ្នកគ្រាន់តែទៅដល់ពាក់កណ្ដាលផ្លូវតែប៉ុណ្ណោះឆ្ពោះទៅកាន់ជ័យជំនះ។

២៨)-ប្រសិនបើយើងដឹងថា សត្រូវរបស់យើងបើកចំហរធ្វេសប្រហែសសំរាប់យើងវាយប្រហារ ប៉ុន្តែយើងមិនដឹងថាកងទ័ពឬមនុស្សផ្ទាល់របស់យើងមិនស្ថិតនៅក្នុងលក្ខ័ខណ្ឌមួយសំរាប់វាយប្រហារនោះទេយើងគ្រាន់តែទៅដល់ពាក់កណ្ដាលផ្លូវតែប៉ុណ្ណោះឆ្ពោះទៅកាន់ជ័យជំនះ។

២៩)-ប្រសិនបើយើងដឹងថា សត្រូវបើកចំហរធ្វេសប្រហែសសំរាប់អោយយើងវាយប្រហារ ហើយយើងដឹងផងដែរថា កងទ័ពរបស់យើងស្ថិតក្នុងលក្ខ័ខណ្ឌមួយដែលត្រូវតែវាយប្រហារសត្រូវប៉ុន្តែយើងពុំដឹងថាលក្ខណៈធម្មជាតិរបស់ដែនដីមូលដ្ឋាននោះថាតើអាចធ្វើការវាយប្រយុទ្ធបានឬអត់? ការវាយប្រហារមិនអាចប្រតិបត្តិទៅបាននោះទេ យើងនៅតែទៅដល់ពាក់កណ្ដាលផ្លូវតែប៉ុណ្ណោះឆ្ពោះទៅរកជ័យជំនះ។

៣០)-ហេតុដូច្នេះទាហ៊ានដែលមានបទពិសោធន៍ស្ទាត់ជំនាញនៅពេលធ្វើសឹកសង្គ្រាមម្តងៗមិនដែលត្រូវបានធ្វើអោយសុញ្ញគំនិតម្តងណាឡើយ ទោះបីមានម្តងម្កាលជំរុំរបស់គាត់បែបបាក់ខូចខាតក៏ដោយ ក៏គាត់នៅតែមិនដែលបាត់បង់អាយុជីវិតឬខូចខាតធំដុំឡើយ។

៣១)-ហេតុដូច្នេះ ទើបលោកស៊ុន-ជូបានមានប្រសាសន៍ថា«ប្រសិនបើអ្នកស្គាល់សត្រូវច្បាស់និងស្គាល់ខ្លួនឯងច្បាស់ ជ័យជំនះរបស់អ្នកនឹងមានជារៀងរហូតដោយគ្មានការមន្ទិលសង្ស័យ។ ប្រសិនបើអ្នកស្គាល់ឋានសួគ៌និងផែនដីច្បាស់ អ្នកអាចធ្វើអោយជ័យជំនះរបស់អ្នកទទួលបានទាំងស្រុង។

១១-ស្ថានភាពទាំង៩(The Nine Situations):

១)-លោកស៊ុន-ជូ មានប្រសាសន៍ថា«សិល្បៈសង្គ្រាមទទួលស្គាល់នៅភាពខុសប្លែកគ្នា៩យ៉ាងនៃមូលដ្ឋានដែនដីគឺ៖

(១)-មូលដ្ឋានបែកខ្ញែកគ្មានទំរង់ច្បាស់លាស់ឬស្រពិចស្រពិល(Dispersive Ground)។

(២)-មូលដ្ឋានងាយស្រួល(Facile Ground)។

(៣)-មូលដ្ឋានជំល្លោះវិវាទ(Contentious Ground)។

(៤)-មូលដ្ឋានបើកចំហរ(Open Ground)។

(៥)-មូលដ្ឋានភពប្រសព្វ(Ground of Intersecting Highways)។

(៦)-មូលដ្ឋានពិតប្រាកដ(Serious Ground)។

(៧)-មូលដ្ឋានលំបាក(Difficult Ground)។

(៨)-មូលដ្ឋានហ៊ុំព័ទ្ធ(Hemmed-in Ground)។

(៩)-មូលដ្ឋានអស់សង្ឃឹម(Desperate Ground)។

២)-នៅពេលដែលមេដឹកនាំម្នាក់កំពុងតែវាយប្រហារនៅក្នុងដែនដីផ្ទាល់របស់គាត់ វាគឺជាមូលដ្ឋានស្រពិចស្រពិលមួយ(Dispersive Ground)។

៣)-នៅពេលដែលគាត់បានជ្រៀតចូលទៅក្នុងដែនដីសត្រូវ ប៉ុន្តែទៅមិនឆ្ងាយប៉ុន្មាននោះទេវាគឺជាមូលដ្ឋានងាយស្រួល(Facile Ground)។

៤)-មូលដ្ឋានដែលជាតំបន់ជ័យភូមិសំបូរស្តុកស្តម្ភដែលនាំចូលនៅផលប្រយោជន៍គុណសម្បត្តិអំណោយផលដល់ភាគីទាំងសងខាងគឺត្រូវបានហៅថាមូលដ្ឋានតោងទាញ ឬហៅថាមូលដ្ឋានជំល្លោះវិវាទ (Contentious Ground) ។

(៥)-មូលដ្ឋានដែលភាគីនីមួយៗមានសេរីភាពដើរហើរចេញចូលបានគឺត្រូវបានហៅថាមូលដ្ឋានបើកចំហរ(Open Ground)។

៦)-មូលដ្ឋានដែលបង្កើតគន្លឹះទៅកាន់រដ្ឋជាប់គ្នា៣ ដូច្នេះចំណុចនោះគឺថាឧត្តមសេនីយដែលកាន់កាប់វាបានមុន មានប្រៀបជាងគេបំផុតនៅក្នុងចក្រភព ហើយអាចបញ្ជាលើចក្រភពទាំងមូលបាន និងមានឥទ្ធិពលក្នុងការចេញបញ្ជាគ្រប់យ៉ាង នេះគឺត្រូវបានហៅថាមូលដ្ឋានផ្លូវធំប្រសព្វគ្នា(Ground of Intersecting Highways)។

៧)-នៅពេលកងទ័ពមួយបានជ្រាបចូលទៅក្នុងបេះដូងនៃប្រទេសដែនដីសត្រូវមួយ កំពុងទុកចោលនៅបណ្តាលទីក្រុងដែលមានបន្ទាយការពារជាច្រើននៅក្នុងផ្នែកខាងក្រោយរបស់ខ្លួន វាត្រូវបានហៅថា‹‹មូលដ្ឋានពិតប្រាកដ(Serious Ground)››។

៨)-បណ្តារតំបន់មូលដ្ឋានដែលមានព្រៃឈើច្រើនតាមភ្នំ ភ្នំច្រើន តំបន់ទីទួលរម៉ាំងរម៉ោកតំបន់ចោទខ្ពស់យ៉ាប់យ៉ឺន តំបន់ជំរាល តំបន់វាលភក់ល្បាប់ច្រើន និងតំបន់ដែលមានរបងកំពែងការពារគឺថារាល់គ្រប់តំបន់ដែនដីទាំងអស់បែបហ្នឹងដែលពិបាកឆ្លងកាត់ពិតប្រាកដឬហៅថាមូលដ្ឋានយ៉ាប់យ៉ឺន(Difficult Ground)។

៩)-មូលដ្ឋានដែលត្រូវបានទៅដល់តាមរយៈបណ្តារជ្រោះជ្រលងតូចចង្អៀតទាំងឡាយដែលយើងធ្វើដំណើរឆ្លងកាត់យ៉ាងហត់នឿយបំផុតតាមរយៈផ្លូវដ៏សែនលំបាកលំបិនបំផុតតែប៉ុណ្ណោះឬផ្លូវលំបាកផ្លូវទារុណតែប៉ុណ្ណោះ ហេតុដូច្នេះមូលដ្ឋាននោះ ទោះបីជាសត្រូវមានចំនួនកងទ័ពតិចតួច ក៏ល្មមគ្រប់គ្រាន់សំរាប់វាយរុញច្រានកងកំលាំងអង្គភាពកងទ័ពដ៏ធំមួយរបស់យើងបានដែរ។ នេះត្រូវបានហៅថា ‹‹មូលដ្ឋានហ៊ុំព័ទ្ធ(Hemmed-in Ground)››។

១០)-មូលដ្ឋានដែលយើងអាចគ្រាន់តែត្រូវបានសង្គ្រោះប៉ុណ្ណោះ ស្រោចស្រង់ចេញពីការបំផ្លិចបំផ្លាញដោយការវាយប្រហារដោយគ្មានការពន្យាពេល នេះហៅថា‹‹មូលដ្ឋានអស់សង្ឃឹម›› (Desperate Ground)។

១១)-ហេតុដូច្នេះហើយ នៅតាមមូលដ្ឋានស្រពិចស្រពិលមិនច្បាស់លាស់ ចូរអ្នកកុំវាយប្រយុទ្ធ។ តាមមូលដ្ឋានងាយស្រួល បន្តការវាយលុក។ នៅលើមូលដ្ឋានតោងទាញកុំវាយប្រយុទ្ធឬកុំវាយប្រហារ។

១២)-នៅតាមមូលដ្ឋានបើកចំហរ កុំព្យាយាមរាំងផ្ទុកវាយបង្អាក់ផ្លូវសត្រូវ។ នៅតាមមូលដ្ឋានមានផ្លូវធំៗប្រសព្វគ្នា ចូរចាប់ដៃសហការឬចងសម្ព័ន្ធមិត្តជាមួយអ្នកជិតខាង ឬចូលរួមជាមួយនឹងសម្ព័ន្ធមិត្តរបស់អ្នក។

១៣)-នៅតាមមូលដ្ឋានពិតប្រាកដប្រមូលកងទ័ពធ្វើការវាយឆក់ប្លន់។នៅលើមូលដ្ឋានលំបាកៗ សូមនៅស្ងប់ស្ងៀមបញ្ឈប់សកម្មភាពរំកិលទ័ព ឬរក្សាការរំកិលទ័ពដោយស្ងៀមស្ងាត់។

១៤)-នៅក្នុងមូលដ្ឋានហ៊ុំព័ទ្ធ ត្រូវប្រើរាល់គ្រប់យុទ្ធោបាយសឹកធ្វើជាមធ្យោបាយដោះស្រាយចុងក្រោយបំផុត។ នៅលើមូលដ្ឋានអស់សង្ឃឹម ត្រូវតែវាយប្រយុទ្ធ ឬវាយលុក វាយបើកផ្លូវឈាម។

១៥)-អ្នកទាំងនោះដែលត្រូវបានហៅថាពួកមេដឹកនាំស្ទាត់ជំនាញជើងចាស់នោះ បានយល់ដឹងនៅវិធីបោះស្នៀតក្បួនទ័ពមួយ(ឬដឹកនាំទ័ពអោយញែកចេញពីគ្នា)រវាងផ្នែកខាងមុខនិងផ្នែកខាងក្រោយរបស់សត្រូវ ដើម្បីទុបស្កាត់រារាំងកិច្ចសហប្រតិបត្តិការសឹករវាងកងពលធំនិងកងពលតូចរបស់សត្រូវ និងទប់ស្កាត់រារាំងកងទ័ពជំនាញរបស់សត្រូវដែលមកសង្គ្រោះស្ថានការណ៍អាក្រក់ និងទប់ទល់មេទ័ពនានារបស់សត្រូវមិនអោយដេញតាមវាយប្រហារកងទ័ពរបស់ពួកគេទាន់។

១៦)-នៅពេលដែលកងទ័ពរបស់សត្រូវត្រូវបានរួបរួមគ្នាល្អមានឯកភាពជាធ្លុងមួយ អ្នកត្រូវតែធ្វើអោយពួកគេកើតចលាលាចលវឹកវរផ្ទៃក្នុង ឬក៏អ្នកត្រូវតែរងចាំកងទ័ពសត្រូវកើតមានភាពចលាចលវឹកវរកាលាហាលផ្ទៃក្នុងសិន។

១៧)-នៅពេលមូលដ្ឋានផ្តល់ផលចំណេញផលប្រយោជន៍ដល់កងទ័ពរបស់យើង យើងត្រូវតែធ្វើការរំកិលទ័ពទៅមុខ ហើយនៅពេលគ្មានផលចំណេញនោះទេ យើងត្រូវបញ្ឈប់ការរំកិលកងទ័ព។

១៨)-ប្រសិនបើអ្នកត្រូវបានសួរពីវិធីសាស្រ្តប្រឈមមុខជាមួយមហាសត្រូវដ៏ធំមួយនោះអ្នកត្រូវតែរៀបចំចំណុចរំកិលកងទ័ពទៅវាយប្រយុទ្ធប្រកបដោយសណ្តាប់ធ្នាប់វិន័យល្អ ហើយដៅចំណុចរំកិលទ័ពទៅវាយប្រហារអោយបានច្បាស់លាស់។ លោកស៊ុន-ជូ បានមានប្រសាសន៍ថា«អ្នកត្រូវតែចាប់ផ្តើមវាយប្រហារដណ្តើមកាន់កាប់យកអ្វីមួយដែលសត្រូវរបស់អ្នកពេញចិត្តបំផុតឬជាដង្ហើមស្លាប់រស់ ជាអាយុជីវិតរបស់សត្រូវរបស់អ្នក បន្ទាប់មកសត្រូវរបស់អ្នកនឹងសាកល្បងដណ្តើមយកអ្វីដែលជាបំណងឆន្ទះរបស់អ្នកវិញ»។

១៩)-ការបង្កើនល្បឿនអោយលឿនបំផុតគឺមានសារៈសំខាន់ណាស់នៅក្នុងសង្គ្រាម ដណ្តើមយកផលប្រយោជន៍ ទាញយកផលចំណេញពីអ្វីដែលសត្រូវពុំបានត្រៀមរៀបចំទុកជាមុនឬពីអ្វីដែលសត្រូវធ្វេសប្រហែសខ្វះចន្លោះ រំកិលទ័ពទៅតាមផ្លូវដែលសត្រូវអ្នកស្មានមិនដល់ ហើយអ្នកត្រូវរំពឹងទុកជាមុន ឬរំកិលទ័ពទៅតាមផ្លូវដែលសត្រូវអ្នកស្មានមិនដល់ ហើយអ្នកត្រូវតែវាយប្រហារនៅរាល់ចំណុចទីតាំងដែលសត្រូវអ្នកពុំបានការពារ មិនប្រុងប្រយ័ត្នត្រៀមលក្ខណៈជាមុន។

២០)-ដូចខាងក្រោមនេះគឺជាគោលការណ៍ទាំងឡាយត្រូវតែត្រូវបានសង្កេតដោយកងកំលាំងវាយលុកឈ្លានពានមួយគឺ មុនពេលវាយជ្រៀតជ្រាបចូលទៅក្នុងដែនដីប្រទេសខ្មាំងតទៅទៀត កិច្ចការដ៏សំខាន់បំផុតដើម្បីសំរេចនៅគោលបំណងឆន្ទះដ៏ធំបំផុតរបស់អ្នកគឺអ្នកត្រូវតែធ្វើអោយមានភាពសាមគ្គីគ្នានៅក្នុងកងទ័ពរបស់អ្នក ចងបាច់ជាធ្លុងមួយ ហើយបើកងទ័ពកងកំលាំងដ៏ធំរបស់អ្នកមានភាពសាមគ្គីគ្នារឹងមាំដូចដុំថ្មធំមួយដុំរមៀលចុះពីលើភ្នំចុះមកក្រោម ហេតុដូច្នេះពួកអ្នកការពារប្រឆាំងការវាយលុករបស់អ្នកនឹងមិនហ៊ានបង្ហាញលាតត្រដាងនៅអាក្ការៈប្រឆាំងនឹងអ្នកឡើយ សត្រូវអ្នកមិនអាចទប់ទល់អ្នក ឬធ្វើអោយឆន្ទៈសត្រូវការពារទឹកដីមិនអាចទុបទល់នឹងអ្នកបានឡើយ។

២១)-ត្រូវតែធ្វើការលុកលុយប្លន់រឹបអូសដណ្តើមយកប្រទេសដែនដីដ៏មានជីវជាតិសំបូរស្តុកស្តមយកទៅផ្គត់ផ្គង់ស្បៀងអាហារទៅដល់កងទ័ពកងកំលាំងរបស់អ្នក។

២២)-អ្នកត្រូវតែសិក្សាស្វែងយល់យ៉ាងប្រុងប្រយ័ត្នអំពីសុខមាលភាព សុវត្តិភាពនៃមនុស្សរបស់អ្នក ហើយកុំហួតផាសីឬយកពន្ធដារច្រើនជ្រុលពេកពីពួកគេ។អ្នកត្រូវតែប្រមូលផ្តុំនៅរាល់គ្រប់កំលាំងឋាមពលបញ្ញាញាណឬកលឧបាយដែលលាក់ទុកកំលាំងកងទ័ពដែលបំរុងទុកយកមកប្រើប្រាស់ពេលវាយលុក។ ចូរអ្នករក្សាកងកំលាំងកងទ័ពរបស់អ្នកជានិច្ចទុកសំរាប់ធ្វើការរំកិលទ័ព ឬវាយប្រហារខ្មាំង ហើយអ្នកត្រូវតែប្រឌិតកែច្នៃបង្កើតផែនការថ្មីៗដែលគ្មាននរណាដឹងឬយល់បាននិងគំរោងអាថិកំបាំងសំរាប់បំរើយុទ្ធសាស្ត្រយកឈ្នះលើខ្មាំងសត្រូវ។

២៣)-ចូរអ្នកបោះពលទាហ៊ានរបស់អ្នកទៅក្នុងបណ្តារទីតាំងទាំងឡាយណាដែលជាកន្លែងចំណុចគ្មានការភៀសខ្លួនចេញ ឬមិនអាចរត់ចោលជួរបាន ប្រើវិន័យតឹងរឹងពេលវាយប្រយុទ្ធព្រមទាំងពង្រឹងជំហរទឹកចិត្តស្មារតីក្លាហ៊ានរឹងមាំ សុខចិត្តស្លាប់ មិនសុខចិត្តចាញ់ព្រម

ទាំងបញ្ជូនទ័ពច្បាំងជាមួយខ្មាំងសត្រូវដោយរៀបក្បួនទ័ពក្នុងទីតាំងមិនអោយភៀសខ្លួនរត់ចោលជួរបានគឺបើរត់គេចខ្លួន រត់ចោលជួរមានតែផ្លូវស្លាប់។ប្រសិនបើកងទ័ពកងកំលាំងទាហ៊ានរបស់យើងនឹងប្រឈមមុខនឹងក្តីមរណៈ ពួកគេមិនគេចភៀសចេញពីទីលានសមរភូមិឡើយហើយពួកគេគ្មានមធ្យោបាយណាមួយជ្រើសរើសក្រៅពីច្បាំងស្លាប់រស់យកជ័យជំនះលើខ្មាំងឡើយ។ បណ្តាពួកមេទ័ព និងកូនទាហ៊ានទាំងឡាយរបស់អ្នក នឹងក្លាយទៅជាកំលាំងឈានមុខដ៏ប្រពៃបំផុត វាយប្រហារសំរុកទៅមុខកំទេចខ្មាំងដោយប្រើអស់កំលាំងឋាមពលពីខ្លួនរបស់ពួកគេប្រៀបបីដូចជាដុំថ្មមូលដ៏ធំមួយរមៀលធ្លាក់ចុះពីលើកំពូលភ្នំចុះមកក្រោម។

២៤)-ទាហ៊ានទាំងឡាយនៅពេលស្ថិតនៅក្នុងការលំបាក ស្ថានភាពអស់សង្ឃឹមបានបោះបង់ហេតុផលឬអារម្មណ៍ភ័យខ្លាច។ ប្រសិនបើគ្មានកន្លែងគេចខ្លួនភៀសចេញទេ ពួកគេនឹងឈរជើងយ៉ាងរឹងមាំប្រយុទ្ធវាយខ្មាំង។ ប្រសិនបើពួកគេស្ថិតក្នុងប្រទេសដែនដីរបស់សត្រូវពួកគេនឹងបង្ហាញនៅការប្រឈមមុខយ៉ាងរឹងរូសមួយឬវាយប្រហារតទល់ខ្មាំងយ៉ាងចចេសប្រសិនបើគ្មានជំនួយសំរាប់កងកំលាំងដែលកំពុងវាយប្រយុទ្ធនោះទេ នោះពួកគេនឹងវាយប្រហារវាយប្រយុទ្ធយ៉ាងខ្លាំងក្លា។

២៥)-ដូច្នេះ ដោយគ្មានការរងចាំដើម្បីរៀបចំប្រមូលកងទ័ព ពលទាហ៊ានទាំងឡាយនឹងឈរជើងយ៉ាងរស់រវើកជានិរន្ត។ ដោយគ្មានការរងចាំដើម្បីត្រូវបានស្នើរសុំ ពួកគេនឹងធ្វើអ្វីៗទៅតាមឆន្ទះរបស់ពួកគេ។ ដោយគ្មានការរឹតបន្តឹងការដាក់កំហិតព្រំដែន ពួកគេនឹងប្រកបដោយភាពស្មោះត្រង់។ ដោយគ្មានការផ្តល់បទបញ្ជា ឬការបញ្ជា ពួកគេអាចត្រូវបានជឿទុកចិត្ត។

២៦)-ត្រូវហាមឃាត់ហាមប្រាមមិនអោយប្រកាន់យកប្រផ្នូលនានា ហើយត្រូវកំចាត់ចោលអោយអស់នៅក្តីមន្ទិលសង្ស័យដែលមានជំនឿជឿលើរឿងនិទានចាស់បុរាណឬរឿងអច្ឆរិយៈ។ ហេតុដូច្នេះ រហូតដល់ក្តីមរណៈកើតឡើងដោយខ្លួនវា គ្មានកាលាហល់ ឬក្តីមហន្តរាយណាមួយតំរូវអោយត្រូវតែភ័យខ្លាចឡើយ។

២៧)-ប្រសិនបើកូនទាហ៊ានរបស់យើងត្រូវបានដាក់កំរិតមិនអោយមានចិត្តលោភលន់ស្រឡាញ់លុយហួសហេតុឡើយ វាមិនមែនពីព្រោះតែហេតុផលដោយសារពួកគេស្អប់ខ្ពើមមួយ

ចំពោះពួកអ្នកមាននោះទេ ប្រសិនបើអាយុជីវិតរបស់ពួកគេមិនមានតទៅទៀតទេនោះតើលុយមានន័យអ្វី? ហើយវាក៏មិនមែនដោយសារហេតុផលថាពួកគេមិនត្រូវបានធ្លាក់ទឹកចិត្តស្រយុត្តិចុះចំពោះភាពមានអាយុវែងឡើយ ប៉ុន្តែដើម្បីជាតិទឹកដី។

២៨)-នៅថ្ងៃដែលពួកគេត្រូវបានបញ្ជាអោយចេញប្រយុទ្ធក្នុងសមរភូមិ បណ្តារទាហ៊ានរបស់អ្នកអាចយំ ទាំងនោះកំពុងអង្គុយលើសាក់ការដូរដាក់សំលៀកបំពាក់របស់ពួកគេ ហើយទាំងនោះកំពុងដេកផ្អែកចុះ ធ្វើអោយទឹកភ្នែកបានហូរស្រក់ចុះលើថ្ពាល់របស់ពួកគេ។ ប៉ុន្តែភ្លាមនោះសូមនាំពួកគេទៅកាន់ឆកសមុទ្រ ហើយពួកគេនឹងសំដែងចេញនៅភាពក្លាហ៊ាន។

២៩)-អ្នករៀបឬប្រើយុទ្ធវិធីដ៏ជំនាញប៉ិនប្រសប់ អាចត្រូវបានប្រៀបប្រដូចទៅនឹងសត្វពស់សួយជាង។ ឥឡូវពស់សួយជាងគឺជាពស់មួយដែលត្រូវបានប្រទះឃើញនៅភ្នំឈុង។បើអ្នកវាយប្រហារក្បាលសត្វពស់ ហើយអ្នកនឹងត្រូវបានវាយវ៉ាត់សង្គ្រាប់ដោយកន្ទុយពស់ បើអ្នកវាយកន្ទុយសត្វពស់ អ្នកនឹងត្រូវបានវាយប្រហារដោយក្បាលសត្វពស់ ប៉ុន្តែបើអ្នកវាយប្រហារនៅចំកណ្តាលខ្លួនសត្វពស់ ហើយអ្នកនឹងត្រូវបានវាយសង្គ្រាប់ដោយទាំងក្បាលនិងទាំងកន្ទុយសត្វពស់។

៣០)-សួរថាប្រសិនបើកងទ័ពមួយអាចត្រូវបានធ្វើគំរូត្រាប់តាមពស់សួយជាង ខ្ញុំគួតែឆ្លើយថាបាទ! ធ្វើត្រាប់តាមបាន។ ចំពោះកងទ័ពនគរវូ និងកងទ័ពនគរយូគឺជាសត្រូវនឹងគ្នា ប្រសិនបើពួកគេកំពុងតែឆ្លងទន្លេមួយនៅឡើយដោយជិះទូកតែមួយដូចគ្នា ហើយត្រូវបានបោកបក់បំផ្លិចបំផ្លាញដោយខ្យល់ព្យុះមួយ ពួកគេនឹងមកជួយគ្នាទៅវិញទៅមក គ្រាន់តែយកដៃឆ្វេងជួយដៃខាងស្តាំតែប៉ុណ្ណោះ។

៣១)-ហេតុដូច្នេះ វាមិនទាន់គ្រប់គ្រាន់ទេ ដើម្បីដាក់សេចក្តីទុកចិត្តលើនរណាម្នាក់ដោយការយកសេះរបស់គេចងទុកក្នុងខ្សែចំណង ហើយកប់រទេះសេះចំបាំងឬកង់រទេះសេះចំបាំងរបស់ពួកគេទុកនៅក្នុងដីឬមូលដ្ឋានដែនដី។

៣២)-តាមគោលការណ៍ ដើម្បីរៀបចំចាត់ចែងកងទ័ពមួយគឺត្រូវតែបង្កើតចេញនៅស្តង់ដារមួយ ឬកំរិតស្តង់ដារមួយនៃសេចក្តីក្លាហានដែលកងទ័ពទាហ៊ានទាំងអស់ ត្រូវតែឈានដល់កំរិតស្តង់ដារសេចក្តីក្លាហានមួយនោះ។

៣៣)-វិធីដើម្បីធ្វើអោយប្រសើរបំផុតទាំងកងទ័ពខ្លាំងនិងទាំងកងទ័ពខ្សោយគឺថាជាបញ្ហាមួយដែលពាក់ព័ន្ធទៅនឹងការប្រើប្រាស់អោយបានសមស្របនៅមូលដ្ឋាននីមួយៗ។

៣៤)-ដូច្នេះឧត្តមសេនីយដែលប្រកបដោយជំនាញដឹកនាំកងទ័ពរបស់គាត់ គ្រាន់តែចាត់ទុកគាត់បីដូចបានកំពុងដឹកនាំមនុស្សតែម្នាក់ទៅគ្រប់ទីកន្លែងដោយដៃរបស់គាត់។

៣៥)-វាគឺជាកិច្ចការជំនួញរបស់ឧត្តមសេនីយម្នាក់គ្រាន់តែនៅស្ងប់ស្ងៀមហើយរក្សាការណ៍សំងាត់ក្នុងការអនុវត្តន៍ផែនការជាយុទ្ធសាស្រ្តស្របតាមយុទ្ធវិធីដ៏ប៉ិនប្រសប់ហើយចេញបញ្ជាអោយបានត្រឹមត្រូវទៀងទាត់។

៣៦)-ឧត្តមសេនីយត្រូវតែមានលទ្ធភាពសមត្ថភាពប្រើប្រាស់កលល្បិចសំងាត់ដាក់ពួកមេទ័ពនិងកូនទាហ៊ានរបស់គាត់អនុវត្តន៍នៅផែនការសំងាត់ទៅតាមយុទ្ធវិធីអាថិកំបាំងរបស់គាត់ដោយប្រើរបាយការណ៍ខុស សេចក្តីរាយការណ៍ក្លែងក្លាយនិងការសំដែងបង្ហាញពត៌មានក្លែងក្លាយ ហើយបើគាត់ធ្វើដូច្នេះ គាត់អាចធ្វើអោយពួកមេទ័ពនិងកូនទាហ៊ានរបស់គាត់ស្ថិតក្នុងសភាពមិនដឹងអីទាល់តែសោះ ឬមិនដឹងមិនឮរឿងគ្រប់យ៉ាងទាំងមូល។

៣៧)-ដោយការផ្លាស់ប្តូរនៅការរៀបចំចាត់ចែងរបស់គាត់ និងការផ្លាស់ប្តូរផែនការទាំងឡាយរបស់គាត់ គាត់នៅតែធ្វើអោយសត្រូវរបស់គាត់ស្ថិតនៅក្នុងសភាពអត់ដឹងអីសត្រូវរបស់គាត់គឺទទួលបានតែចំណេះដឹងពត៌មានមិនច្បាស់លាស់។ ដោយការដោះដូរអើរុះនៅជំរុំរបស់គាត់ ហើយប្រកាន់យកឬបង្កើតនៅផ្លូវបត់បែនវៀរវេរជាច្រើន គាត់អាចទុបស្កាត់ពីការគិតរំពឹងទុកឬសង្ឃឹមទុកជាមុននៅគោលបំណងរបស់គាត់ ឬធ្វើអោយខ្មាំងសត្រូវរបស់គាត់មិនអាចគិតស្មានទុកឬប្រមើលមើលនៅគោលដៅរបស់គាត់ទុកជាមុនបានឡើយ។

៣៨)-នៅក្នុងពេលវេលាចាំបាច់ ឱកាសហុចអោយ មេដឹកនាំនៃកងទ័ពមួយ ធ្វើសកម្មភាពដូចជាមនុស្សម្នាក់ដែលបានឡើងដើមឈើ ឬទីដ៏ខ្ពស់មួយហើយបន្ទាប់មកទាត់ជណ្តើរចេញពីខាងក្រោយអ្នក។ គាត់ដឹកនាំមនុស្សរបស់គាត់ចូលទៅក្នុងដែនដីសត្រូវយ៉ាងជ្រៅមុនពេលគាត់ព្រលែងដៃរបស់គាត់។

៣៩)-គាត់ដុតទូកនានារបស់គាត់ ហើយវាយបំបែកឆ្នាំងខ្ទះចំអិនបាយម្ហូបរបស់គាត់ ដូចអ្នកគង្វាលម្នាក់ដឹកនាំហ្វូងចៀមមួយហ្វូង គាត់ដឹកនាំមនុស្សរបស់គាត់តាមមធ្យោបាយនេះ ហើយគ្មានអ្នកណាម្នាក់ដឹងថាតើគាត់នឹងទៅណា?

៤០)-ការដឹកនាំកងទ័ពរបស់ខ្លួន ហើយនាំទៅកាន់គ្រោះថ្នាក់មួយ គឺនេះមានន័យថាពាណិជ្ជកម្ម ឬការធ្វើជំនួញរបស់ឧត្តមសេនីយ។

៤១)-វិធានការផ្សេងៗគ្នាត្រូវបានធ្វើអោយសមស្របទៅនឹងភាពខុសប្លែកគ្នានៃមូលដ្ឋានទាំង៩ ។ភាពសក្ដិសិទ្ធិនៃយុទ្ធវិធីវាយលុក ឬយុទ្ធវិធីការពារហើយច្បាប់ជាមូលដ្ឋានគ្រឹះនៃលក្ខណៈធម្មជាតិរបស់មនុស្សជាតិទាំងនោះគឺជារឿងរ៉ាវបញ្ហាសំខាន់ចាំបាច់ដែលត្រូវតែត្រូវបានសិក្សាស្វែងយល់អោយបានច្រើនបំផុត ច្បាស់លាស់បំផុត។

៤២)-នៅពេលដែលអ្នកធ្វើការវាយលុកឈ្លានពានដែនដីសត្រូវនោះគោលការណ៍ឧត្តមសេនីយគឺថានាំទ័ពជ្រៀតជ្រាបចូលទៅក្នុងដែនដីសត្រូវ ប៉ុន្តែសរុបអោយខ្លីគឺប្រើមធ្យោបាយបំបែកកងទ័ពរបស់អ្នកអោយបែកញែកពីគ្នាទៅតាមផ្លូវខ្លីៗមួយ បន្ទាប់ពីជ្រៀតជ្រាបចូលយ៉ាងជ្រៅទៅក្នុងទឹកដីរបស់ខ្មាំងឬដែនដីខ្មាំង ត្រូវតែប្រមូលបង្រួមកងឯកភាពអោយមានភាពស្អិតជាប់គ្នា។

៤៣)-នៅពេលដែលអ្នកចាកចេញពីដែនដីផ្ទាល់របស់អ្នកឆ្លងផុតទៅហើយ នាំកងទ័ពរបស់អ្នកឆ្លងកាត់ដែនដីជិតខាង អ្នកនឹងបានកាន់កាប់មូលដ្ឋានខ្លាំងដោយខ្លួនឯង។នៅពេលមានមធ្យោបាយគមនាគមន៍ទំនាក់ទំនងសព្វទិសទីគ្រប់ច្រកល្ហកទាំង៤ផ្នែក មូលដ្ឋាននេះគឺជាមូលដ្ឋានមួយនៃផ្លូវធំៗប្រសព្វគ្នា។

៤៤)-នៅពេលដែលអ្នកជ្រៀតជ្រាបចូលយ៉ាងជ្រៅទៅក្នុងដែនដីប្រទេសមួយ វាគឺជាតំបន់ពិតប្រាកដ។ នៅពេលអ្នកជ្រៀតជ្រាបចូលទៅក្នុងដែនដីមួយ ប៉ុន្តែទើបតែធ្វើដំណើរតាមផ្លូវបានបន្តិចបន្តួចមួយ វាគឺជាមូលដ្ឋានងាយស្រួលមួយ។

៤៥)-នៅពេលដែលអ្នកទៅជុំវិញមូលដ្ឋានសឹករបស់សត្រូវរហូតដល់ផ្នែកខាងក្រោយបន្ទាយ ហើយមានច្រកចូលតូចចង្អៀតនៅផ្នែកខាងមុខ វាគឺជាមូលដ្ឋានហ៊ុំព័ទ្ធ។ នៅពេលគ្មានកន្លែងភៀសខ្លួនរត់គេចចេញទាល់តែសោះវាជាមូលដ្ឋានអស់សង្ឃឹម។

៤៦)-ហេតុដូច្នេះ នៅតាមមូលដ្ឋានស្រពិចស្រពិល ខ្ញុំត្រូវតែជំរុញញ៉ាំងអោយមនុស្សរបស់អ្នកមានការឯកភាពគ្នាជាផ្លូវមួយជាមួយកងអង្គភាពឯកភាពប្រតិបត្តិតាមគោលបំណងឬគោលដៅរបស់ខ្ញុំ។ នៅតាមមូលដ្ឋានងាយស្រួល ខ្ញុំដឹងថាមានទំនាក់ទំនងគ្នាយ៉ាងជិតស្និតរវាងផ្នែកទាំងអស់នៃកងទ័ពរបស់ខ្ញុំ។

៤៧)-នៅតាមតំបន់មូលដ្ឋានតោងទាញខ្ញុំប្រញាប់រូសរាន់ទៅកាន់កាប់នៅផ្នែកខាងក្រោយ។

៤៨)-នៅលើមូលដ្ឋានបើកចំហរ ខ្ញុំត្រូវតែរក្សាការក្លំមើលយ៉ាងប្រុងប្រយ័ត្នមួយនៅលើកិច្ចការពាររបស់ខ្ញុំ។ នៅតាមមូលដ្ឋាននៃផ្លូវធំៗប្រសព្វគ្នា ខ្ញុំត្រូវតែចងមិត្ត និងពង្រឹងសម្ព័ន្ធមិត្តរបស់ខ្ញុំអោយបានរឹងមាំ។

៤៩)-នៅតាមមូលដ្ឋានពិតប្រាកដ ខ្ញុំត្រូវតែព្យាយាមធានាកិច្ចការពារលើបណ្តាញផ្គត់ផ្គង់ជាខ្សែសង្វាក់មួយ។ នៅលើមូលដ្ឋានលំបាកៗ ខ្ញុំត្រូវតែរក្សាការរុញច្រាននៅតាមបណ្តោយផ្លូវ ឬវាយទំលុះរកផ្លូវចេញ។

៥០)-នៅតាមមូលដ្ឋានហ៊ុំព័ទ្ធខ្ញុំត្រូវតែវាយរាំងខ្ទប់តាមផ្លូវណាមួយដើម្បីរកច្រកដកថយ។នៅលើមូលដ្ឋានអស់សង្ឃឹម ខ្ញុំត្រូវតែប្រកាសអះអាងប្រាប់ដល់ពួកទាហ៊ានរបស់ខ្ញុំនៅភាពអស់សង្ឃឹមដើម្បីវាយបើកផ្លូវឈាមស្រោចស្រង់អាយុជីវិតរបស់ពួកគេ។

៥១)-រីឯមូលដ្ឋាននានា វាអាស្រ័យលើការរៀបចំបែងចែកទាហ៊ានដើម្បីផ្តល់ការតស៊ូដ៏ចចេសរឹងរូសមួយនៅពេលខ្មាំងបានឡោមព័ទ្ធ ដើម្បីប្រយុទ្ធយ៉ាងសស្រាក់សស្រាំ នៅពេលគាត់មិនអាចជួយខ្លួនឯងបាន ហើយដើម្បីគោរពទៅតាមស្ថានការណ៍បត់បែនតាមកាលៈទេសៈយ៉ាងសមស្របនៅពេលដែលគាត់បានធ្លាក់ទៅក្នុងគ្រោះថ្នាក់។

៥២)-យើងមិនអាចចូលទៅក្នុងដែនដីសម្ព័ន្ធនៅជិតក្បែរខាងជាមួយស្តេចព្រះអង្គម្ចាស់ដែលនៅជិតខាងបានទេ រហូតដល់យើងដឹងថាមានការរៀបចំគំរោងផែនការដ៏ល្អរបស់ពួកគេ។ យើងមិនអាចដឹងនាំកងទ័ពមួយរំកិលទ័ពចូលទាំងទទឹងទិសគ្មានហេតុផលបានទេ លុះត្រាតែយើងស្គាល់ច្បាស់នៅរបៀបប្រឈមមុខនៅលើផ្ទៃនៃដែនដីប្រទេសមួយគឺ យើងស្គាល់អំពីព្រៃឈើនិងភ្នំនានារបស់វាអន្លង់អន្ទាក់របស់វា និងទីចោទខ្ពស់របស់វា វាលភក់និងល្បាប់តំបន់លិចទឹករបស់វា។ យើងនឹងមិនអាចទាញយកផលប្រយោជន៍ផលចំណេញពី

លក្ខណៈធម្មជាតិរបស់ដែនដីប្រទេសមួយជាមួយស្ថានភាពហេតុការណ៍មួយបានទេ លុះត្រាតែយើងធ្វើការប្រើប្រាស់នៅពួកមគ្គុទេសន៍ ពួកអ្នកនាំផ្លូវនៅក្នុងដែនដីប្រទេសនោះ។

៥៣)-ត្រូវតែធ្វើមិនដឹងមិនឮនៅគោលការណ៍ណាមួយក្នុងចំណោមគោលការណ៍៤ឬ៥ខាងក្រោមនេះដែលមិនសមស្របនឹងស្តេចល្មោភសង្គ្រាមមួយ។

៥៤)-នៅពេលស្តេចល្មោភសង្គ្រាមមួយអង្គវាយប្រហារលើរដ្ឋនគរដ៏មានអំណាចមួយ ក្រុមឧត្តមសេនីយរបស់ទ្រង់បង្ហាញសំដែងយោបល់ផ្ទាល់ខ្លួនរបស់ពួកគេនៅក្នុងការទប់ស្កាត់មិនអោយមានការប្រមូលផ្តុំកងកំលាំងទ័ពរបស់សត្រូវ។ ទ្រង់ស្តាប់ឱវាទរាល់អ្នកជំទាស់នឹងព្រះរាជតំរិះរបស់ទ្រង់ហើយនិងសម្ព័ន្ធមិត្តទាំងឡាយរបស់ពួកគេដែលត្រូវបានជំទាស់រារាំងពីការចូលរួមប្រឆាំងនឹងទ្រង់។

៥៥)-ហេតុដូច្នេះព្រះអង្គមិនវាយប្រហារសម្ព័ន្ធមិត្តដោយខ្លួនឯងពេញមួយរដូវប្រាំង ហើយទ្រង់ក៏មិនចិញ្ចឹមចិត្តក្តោបអំណាចលើរដ្ឋនគរដទៃៗទៀតដែរ។ប៉ុន្តែព្រះអង្គទ្រង់អនុវត្តន៍គំរោងផែនការដែលបានរៀបចំរួចជាស្រេចដោយសំងាត់របស់ទ្រង់ផ្ទាល់ដោយរក្សាការស្ញើចសរសើរដល់អ្នកប្រឆាំងជំទាស់របស់ទ្រង់។ដូច្នេះទ្រង់មានសមត្ថភាពអាចវាយដណ្តើមកាន់កាប់បណ្តារទីក្រុងទាំងឡាយរបស់ពួកគេ ហើយផ្តួលរំលំរាជាណាចក្រទាំងឡាយរបស់ពួកគេ។

៥៦)-ការផ្តល់រង្វាន់ដោយមិនគិតពីក្បួនច្បាប់បទបញ្ជាក្បួនខ្នាតត្រឹមត្រូវ ចេញបទបញ្ជាដោយមិនគិតពីការរៀបចំចាត់ចែងពីមុនៗមក ហើយអ្នកនឹងអាចដោះស្រាយបញ្ហាកងទ័ពទាំងមូលដូចជាអ្នកដោះស្រាយជាមនុស្សតែម្នាក់គត់។

៥៧)-ប្រឈមមុខទៅនឹងទាហ៊ានរបស់អ្នកជាមួយការងារពិតប្រាកដដោយខ្លួនវាដោយមិនដែលអោយពួកគេដឹងនៅគំរោងផែនការរបស់អ្នកឡើយ នៅពេលអ្នកមានទស្សនៈវិស័យភ្លឺស្វាងនាំវាយកមកដាក់ពីមុខភ្នែករបស់ពួកគេ ប៉ុន្តែមិនប្រាប់ពួកគេអំពីអ្វីទាំងអស់ នៅពេលដែលមានស្ថានការណ៍អាប់អួរ។

៥៨)-យកទាហ៊ានរបស់អ្នកដាក់នៅក្នុងគ្រោះថ្នាក់ស្លាប់រស់ឬក្នុងភ័យន្តរាយលើជ្រោះមរណៈ ហើយទាហ៊ានកងទ័ពរបស់អ្នកនឹងស្តារស្ថានការណ៍អោយរស់ឡើងវិញ។ បោះកងទ័ព

របស់អ្នកទៅក្នុងបញ្ហាលំបាកទាល់ច្រកដែលអស់សង្ឃឹម ហើយកងទ័ពរបស់អ្នកនឹងវាយទំលុះបុកចេញប្រកបដោយសុវត្ថិភាព។

៥៩)-សំរាប់វាគឺមានតំលៃបំផុតនៅពេលដែលកងទ័ពមួយបានធ្លាក់ទៅក្នុងមាគ៌ាដ៏គ្រោះថ្នាក់ ហើយដែលអាចវាយសំរុកបុកប្រហារសត្រូវដូចខ្យល់ព្យុះសង្ឃរា សំរេចបានជោគជ័យឬជ័យជំនះ។

៦០)-ជ័យជំនះនៅក្នុងសង្គ្រាមត្រូវបានទទួលបានការបោះជំរកឬជំរុំយ៉ាងប្រុងប្រយត្ន័ដោយពួកយើងខ្លួនឯង ដើម្បីវាយប្រហារនៅគោលដៅឬគោលបំណងរបស់សត្រូវ។

៦១)-ដោយការកំទេចកងទ័ពសត្រូវជាបន្តបន្ទាប់ យើងនឹងបន្តរត់ដេញតាមសំលាប់អគ្គមេបញ្ជាការរបស់សត្រូវរហូតដល់តែបាន។

៦២)-នេះត្រូវបានហៅថាសមត្ថភាពដើម្បីសំរេចជោគជ័យនៅរឿងមួយដោយគ្រាន់តែប្រើល្បិចបន្តិចបន្តួច។

៦៣)-នៅថ្ងៃដែលអ្នកចេញបញ្ជារបស់អ្នកអោយវាយលុកខ្មាំងសត្រូវ ត្រូវបញ្ជាអោយរាំងខ្ទប់ច្រកឆ្លងកាត់តាមព្រំដែន បិទច្រកព្រំដែនបំផ្លិចបំផ្លាញបញ្ជីចំណាយចំណូលផ្លូវការចំនួនសរុបរបស់មន្ត្រីកងទ័ព និងបញ្ឈប់ការឆ្លងកាត់ទៅមករបស់ពួកបេសកកជន ពួកអ្នកនាំសារទាំងអស់។

៦៤)-ត្រូវតែតឹងតែងនៅក្នុងជួរសភាក្រុមប្រឹក្សានៅក្នុងបន្ទាប់សាលប្រជុំពិភាក្សាប្រឹក្សាយោបល់ដើម្បីអោយអ្នកអាចត្រួតត្រាសភាពការណ៍សឹកបាន។

៦៥)-ប្រសិនបើសត្រូវទុកចោលទ្វារអោយបើកចំហរមួយ អ្នកត្រូវតែប្រញាប់ប្រញាល់ស្ទុះចូលទៅក្នុង។

៦៦)-បង្ការខ្មាំងសត្រូវរបស់អ្នកមិនអោយដណ្តើមយកអ្វីដែលអ្នកត្រូវការចាំបាច់ជាអាយុជីវិតទេ ហើយអ្នកដណ្តើមយកអ្វីដេលសត្រូវអ្នកចង់បាន អ្វីដែលជាអាយុជីវិតរបស់សត្រូវរបស់អ្នក ដោយអ្នកចេះប្រើគំរោងសំងាត់គិតគូរផែនការក្បត់ប្រកបដោយល្បិចកលដ៏ប៉ិនប្រសប់ស្រប ទៅតាមពេលវេលាឱកាសហុចអោយនៅពេលសត្រូវអ្នកដល់មូលដ្ឋានមួយ។

៦៧)-សូមអ្នកដើរលើផ្លូវដែលបានកំណត់ដោយក្បួនច្បាប់ ហើយធ្វើជាគួរសមដោយខ្លួនឯង ចំពោះសត្រូវរហូតដល់អ្នកអាចវាយប្រហារនៅក្នុងសមរភូមិដែលបានកំណត់ទុកមួយឬក្នុងការប្រយុទ្ធដែលសំរេចទុកមួយ។

៦៨)-ដូច្នេះនៅពេលដំបូងសំដែងបង្ហាញចេញនៅភាពអៀនខ្មាស់ដូចស្រីក្រមុំម្នាក់រហូតដល់សត្រូវរបស់អ្នក ផ្តល់អោយអ្នកនៅការបើកចំហរមួយ បន្ទាប់មកស្ទុះដណ្តើមជើងយ៉ាងឆាប់រហ័សបំផុត សង្គ្រប់សត្រូវដូចជាទន្សាយគល់កំពុងរត់មួយ ហើយវានឹងយឺតពេលទៅហើយសំរាប់សត្រូវដើម្បីវាយទុបទល់ប្រឆាំងនឹងអ្នកវិញនោះ។

១២-ការវាយប្រហារដោយប្រើភ្លើង(The Attack By Fire):

១)-លោកស៊ុន-ជូបានមានប្រសាសន៍ថា«មាននមធ្យោបាយ៥យ៉ាងសំរាប់ធ្វើការវាយប្រហារដោយប្រើភ្លើង។

_ទីមួយគឺដុតបំផ្លាញកងទ័ពទាហ៊ានរបស់ខ្មាំងនៅក្នុងជំរុំរបស់ពួកគេ។

_ទីពីរគឺដុតបំផ្លាញឃ្លាំងស្តុកនានា។

_ទីបីគឺដុតបំផ្លាញមធ្យោបាយដឹកជញ្ជូន រថយន្ត និងយានជំនិះ។

_ទី៤គឺដុតបំផ្លាញឃ្លាំងអាវុធ បរិក្ខាសឹក គ្រាប់រំសេវ និងអាវុធយុទ្ធភ័ណ្ឌនានា។

_ទី៥គឺការវាយចោលភ្លើងដុតភ្លើង ទំលាក់ភ្លើងក្នុងចំណោមសត្រូវ។

២)-ដើម្បីអនុវត្តន៍ការវាយប្រហារមួយ យើងត្រូវតែមានមធ្យោបាយដែលអាចប្រើប្រាស់ធ្វើទៅបាន។ សំភារៈសំរាប់បង្កើនការវាយប្រហារដោយភ្លើង គួរតែជានិច្ចកាលត្រូវបានរក្សាទុកក្នុងការត្រៀមទុកមុនជាស្រេច។

៣)-មានរដូវកាលដ៏សមស្របមួយសំរាប់ធ្វើការវាយប្រហារដោយភ្លើង និងថ្ងៃពិសេសៗសំរាប់ចាប់ផ្តើមមហាអគ្គីសភ័យមួយ។

៤)-រដូវកាលសមរម្យគឺនៅពេលអាកាសធាតុស្ងួតហែងខ្លាំង ហើយមានថ្ងៃពិសេសៗគឺទាំងនោះមានក្រុមផ្កាយដែលមានរាងកន្ត្រក រាងជញ្ជាំង រាងស្លាបបក្សី ឬរាងឈើទទឹងឈើរបារសំរាប់រាងផ្កាយទាំង៤នេះគឺគ្រប់ថ្ងៃទាំងអស់កើតមានខ្យល់ខ្លាំងក្លាឥតឈប់ឈរ។

៥)-ការវាយប្រហារដោយភ្លើងជាការវាយប្រហារមួយគួរតែត្រូវបានរៀបចំត្រៀមទុកសំរាប់ជួបប្រយុទ្ធដោយការអភិវឌ្ឍន៍ដែលអាចធ្វើទៅបាន៥យ៉ាងគឺ៖

៦)-(១)-នៅពេលដែលភ្លើងផ្ទុះឆេះឡើងនៅក្នុងជំរុំសត្រូវ ការឆ្លើយតបភ្លាមៗជាមួយការវាយប្រហារមួយចេញពីខាងក្រៅ។

៧)-(២)-ប្រសិនបើមានការផ្ទុះឆេះភ្លើងមួយ ប៉ុន្តែទាហ៊ានរបស់ខ្មាំងនៅតែនៅស្ងប់ស្ងៀម រងចំឱកាសល្អ ប្រើពេលវេលារងចាំសិន ហើយកុំធ្វើការវាយប្រហារ។

៨)-(៣)-នៅពេលដែលកំលាំងអណ្តាតភ្លើងឆេះសន្ធោសន្ធៅរីករាលដាលឈានទៅដល់ទីខ្ពស់របស់វា សូមដេញតាមវាឡើងទៅវាយប្រហារមួយ ប្រសិនបើបែបនោះគឺអាចប្រតិបត្តិទៅបាន ប្រសិនបើមិនអាច សូមអ្នកស្នាក់នៅតែមួយកន្លែងបានហើយ។

៩)-(៤)-ប្រសិនបើវាអាចធ្វើទៅកើតដើម្បីធ្វើការវាយប្រហារមួយជាមួយភ្លើងពីខាងក្រៅ កុំរងចាំភ្លើងឆេះផ្ទះចេញពីខាងក្នុង ហើយបែងចែកការវាយប្រហាររបស់អ្នកតាមពេលវេលាជាទីពេញចិត្តមួយ។

១០)-(៥)-នៅពេលដែលអ្នកចាប់ផ្តើមវាយប្រហារដោយភ្លើងឆេះមួយ អ្នកត្រូវតែនៅផ្នែកខាងលើខ្យល់ កុំវាយប្រហារចេញពីខាងក្រោមខ្យល់។

១១)-នៅពេលដែលខ្យល់មួយដែលកើតមាននៅពេលថ្ងៃជាប់រហូតអស់រយៈពេលដ៏យូរ ប៉ុន្តែនៅពេលយប់មានខ្យល់រំភើយមួយធ្លាក់មកក្នុងពេលឆាប់ៗ។

១២)-រាល់គ្រប់កងទ័ពការអភិវឌ្ឍន៍ទាំង៥បានជាប់ទាក់ទងគ្នាជាមួយភ្លើង ត្រូវតែត្រូវបានយល់ដឹងជាពិសេសគឺចលនាទាំងឡាយរបស់ក្រុមផ្កាយដែលត្រូវបានគណនាគន់គូរហើយការក្លំមើលតាមដានមួយត្រូវបានរក្សាធ្វើជាប្រចាំរហូដល់មានថ្ងៃសមរម្យ។

១៣)-ហេតុដូច្នេះយុទ្ធវិធីទាំងនោះដែលប្រើប្រាស់ភ្លើងជាជំនួយមួយសំរាប់ការវាយប្រហារ បង្ហាញអោយឃើញនៅភាពឆ្លាតវៃ បញ្ញាភ្លៀវភ្លា ហើយអ្នកទាំងនោះដែលប្រើទឹកជាជំនួយមួយសំរាប់ការវាយប្រហារ ទទួលបានការចូលដល់ការត្រួតត្រាកងកំលាំងទ័ពមួយ។

១៤)-ដោយឫតាមមធ្យោបាយទឹក សត្រូវមួយអាចត្រូវបានពួនស្ទាក់វាយ ប៉ុន្តែមិនត្រូវបានប្លន់នៅរាល់របស់របរទ្រព្យកម្មសិទ្ធិរបស់គាត់ទាំងអស់ទេ។

១៥)-ការមិនសប្បាយចិត្តគឺជាភ័ព្វវាសនារបស់មនុស្សម្នាក់ដែលព្យាយាមយកឈ្នះការប្រយុទ្ធរបស់គាត់ ហើយបន្តនៅក្នុងការវាយប្រហាររបស់គាត់ដោយគ្មានការដាំបណ្តុះនៅព្រលឹងស្មារតីនៃការត្រិះរិះពិចារណាអោយបានច្រើនសន្ទឹកសន្ធាប់ សំរាប់លទ្ធផលគឺខាតបង់ពេលវេលាឥតប្រយោជន៍ ហើយកើតការឈប់ស្ងៀមទូទៅ។

១៦)-ហេតុដូច្នេះលោកស៊ុនជួបាននិយាយថា «មេដឹកនាំឬអ្នកគ្រប់គ្រងដែលមានសតិបញ្ញាលើសលុប ធ្វើផែនការគំរោងការសំងាត់របស់គាត់ទុកជាមុនរួចជាស្រេចយ៉ាងល្អប្រពៃ ឧត្តមសេនីយល្អដាំបណ្តុះធនធានមនុស្សរបស់គាត់។

១៧)-កុំធ្វើការរំកិលទ័ព លុះត្រាតែអ្នកមើលឃើញពីផលចំណេញឬសារៈប្រយោជន៍មួយ។ កុំប្រើប្រាស់ទាហ៊ានរបស់អ្នក លុះត្រាតែមានអ្វីមួយត្រូវបានទទួលបាន។ កុំវាយប្រហារលុះត្រាតែទីតាំងសំខាន់ចាំបាច់។

១៨)-គ្មានមេដឹកនាំណាមួយគួរតែដាក់កងទ័ពទៅក្នុងសមរភូមិដោយគ្រាន់តែដើម្បីធ្វើអោយសប្បាយពេញចិត្ត បន្សាយកំហឹងផ្ទាល់ខ្លួនរបស់គាត់ទេ ហើយក៏គ្មានឧត្តមសេនីយណាមួយវាយប្រយុទ្ធក្នុងចំបាំងមួយយ៉ាងសមញ្ញ។

១៩)-ប្រសិនបើវាមានផលប្រយោជន៍ដល់អ្នកឬជាផលចំណេញរបស់អ្នកចូរធ្វើការរំកិលទ័ពទៅមុខ។ ប្រសិនបើគ្មានផលចំណេញនោះទេ សូមកុំរំកិលទ័ព រក្សាកងទ័ពនៅមួយកន្លែង។

២០)-នៅពេលដែលយើងខឹង ចូរធ្វើពុតជាសប្បាយរីករាយ ហើយនៅពេលដែលអ្នកកើតចិត្តមួរម៉ៅក្តៅក្រហាយមួយ ចូរធ្វើជាសប្បាចិត្ត។

២១)-ប៉ុន្តែរាជាណាចក្រមួយដែលនៅពេលមួយត្រូវបានបំផ្លិចបំផ្លាញ អាចមិនដែលត្រឡប់មកម្តងទៀតដោយរស់រានមានជីវិតដូចមុននោះទេ ឬក៏ការស្លាប់ មរណៈភាព មិនដែលអាចត្រឡប់ជារស់រានមានជីវិតឡើងវិញបាននោះទេ។

២២)-ហេតុដូច្នេះ មេដឹកនាំដែលមានសតិបញ្ញាវឆ្លាតវៃ ត្រូវមានការប្រុងប្រយ័ត្នគ្រប់ជំហ៊ាន ហើយឧត្តមសេនីយល្អត្រូវពោរពេញទៅដោយបុព្វហេតុ ការព្រមាននិងប្រុងស្មារតីជានិច្ច។ នេះគឺជាមាគ៌ាដើម្បីរក្សាប្រទេសមួយអោយមានសន្តិភាព ហើយរក្សាកងទ័ពមួយដែលនៅគង់វង់ដដែល។

១៣-ការប្រើប្រាស់ចារបុរស(The Use of Spies):

១)-លោកស៊ុន-ជូ បានមានប្រសាសន៍ថា«ការដឹកនាំទ័ព១០០០០០នាក់រំកិលចូលទៅក្នុងដែនដីរបស់សត្រូវក្នុងចំងាយដ៏ឆ្ងាយនោះ តំរូវអោយបាត់បង់យ៉ាងធ្ងន់ធ្ងរនៅជីវិតមនុស្ស ហើយតំរូវអោយបង្ហូរចេញនៅធនធានរបស់រដ្ឋអស់ជាច្រើនសន្ធឹកសន្ធាប់។ ការចំណាយប្រចាំថ្ងៃនឹងបង្កើនទឹកប្រាក់អស់រាប់ពាន់តម្លឹង នឹងកើតមានការរំជើបរំជួលជាខ្លាំងនៅក្នុងស្រុក និងនៅក្រៅប្រទេស ហើយកងទ័ពនឹងធ្លាក់ទឹកចិត្តហេវហត់អស់កំលាំងឋាមពលនៅតាមផ្លូវធំៗ។ ហើយមានប្រជាជនប្រមាណជា៧០០០គ្រួសារ នឹងត្រូវបានបង្អាក់ឬបាត់បង់នៅកំលាំងពលកម្មរបស់ពួកគេ។

២)-កងទ័ពសត្រូវអាចប្រឈមមុខគ្នាអស់រយៈពេលជាច្រើនឆ្នាំតស៊ូវាយប្រយុទ្ធដើម្បីជ័យជំនះដែលត្រូវបានសំរេចចិត្តនៅក្នុងថ្ងៃតែមួយ ឬមួយថ្ងៃគត់។ នេះជាការប្រព្រឹត្តដូច្នេះនៅតែធ្វើមិនដឹងមិនឮនៅលក្ខខណ្ឌឬស្ថានភាពដ៏សមញ្ញរបស់សត្រូវពីព្រោះដំណើរចេងកំហឹងគំគួនមួយដើម្បីឈ្នានីសសត្រូវ ធ្វើអោយសត្រូវចាយវាយធនធានប្រាក់របស់រយតំលឹង ដើម្បីការពារកិត្តយសនិងការចំណាយលើប្រាក់បៀវត្ស ហើយធ្វើអោយឈានដល់កំរិតខ្ពស់នៃអំពើអមនុស្សធម៌។

៣)-អ្នកដែលធ្វើដូច្នេះគឺមិនមែនជាមេដឹកនាំមនុស្សទេគ្មានអំណោយជួយដល់ព្រះមហាក្សត្ររបស់គាត់ទេ គ្មានម្ចាស់លើជ័យជំនះទេ។

៤)-ដូច្នេះអ្វីដែលធ្វើអោយប្រសើរឡើងដល់ព្រះមហាក្សត្រដ៏ឆ្លាតវៃ និងឧត្តមសេនីយល្អៗ ដើម្បីធ្វើការវាយប្រហារ និងវាយលុកលុយឈ្លានពាន ហើយសំរេចបានកិច្ចការ ទាំងឡាយហួសពីការឈានដល់របស់មនុស្សធម្មតាគឺជាការដឹងមុន ពូកែគណនាគន់គូរ ប៉ាន់ប្រមាណនៅស្ថានការណ៍។

៥)-ឥឡូវនេះ អ្នកដែលពូកែគណនាគន់គូរប៉ាន់ប្រមាណស្ថានការណ៍ ដឹងរាល់រឿងហេតុជា មុនបែបនេះ មិនអាចត្រូវបានទាញចេញ ឬចំរាញ់ចេញពីស្មារតីព្រលឹងវិញ្ញាណបានឡើយវា ក៏មិនអាចត្រូវបានទទួលបានបទពិសោធន៍ដោយចាំស្គាល់នោះទេ ហើយក៏មិនមែនបាន មកពីការគណនាគន់គូរដែលទាញផលចេញពីវិចារណញ្ញាណណាមួយបានទេ។

៦)-ចំណេះដឹងនៃការរៀបចំបែងចែកកងទ័ពរបស់សត្រូវ អាចត្រូវបានទទួលបានតែប៉ុណ្ណោះពី មនុស្សដទៃៗទៀត។

៧)-ហេតុដូច្នេះ ការប្រើប្រាស់ចារបុរសដែលមាន៥ចំណាត់ថ្នាក់គឺៈ

(១)-ចារបុរសមនុស្សក្នុង(The Local Spies)។

(២)-ចារបុរសរនុកក្នុង(The Inward Spies = Internal Spies) ។

(៣)-ប្រតិចារបុរស(The Converted Spies = The Double Spies) ។

(៤)-មរណៈចារបុរស(The Doomed Spies = The Dead Spies)។

(៥)-ចារបុរសមនុស្សរស់(The Surviving Spies = The Living Spies)។

៨)-នៅពេលដែលប្រភេទចារបុរសទាំង៥ទាំងអស់នេះ ធ្វើការទាំងអស់គ្នា គ្មាននរណា ម្នាក់អាចរកឃើញប្រព័ន្ធសំងាត់បានទេ។ នេះត្រូវបានហៅថា«ការប្រើប្រាស់ប្រព័ន្ធបណ្ដាញ សំងាត់យ៉ាងប៉ិនប្រសប់បែបអច្ឆរិយៈ»។វាគឺអាស្រ័យលើក្រុមទីប្រឹក្សាមុនៗរបស់ព្រះមហាក្សត្រ ដ៏ច្រើនបំផុត ឬក៏មនុស្សជំនិតៗ បញ្ញាជនរបស់ទ្រង់។

៩)-ការមានចារបុរសមនុស្សក្នុងមានន័យថាជាការប្រើប្រាស់នៅបណ្ដារសេវាកម្មផ្ទៃក្នុងរបស់ ពួកអ្នកស្រុកនៅក្នុងស្រុកឬក៏នៅប្រទេសខ្មាំងតែម្ដង ឬប្រើប្រាស់មនុស្សជនជាតិខ្មាំងនៅ ក្នុងទឹកដីខ្មាំងអោយធ្វើការសើបយកកាណ៍ពតិមានសំងាត់ៗពីខ្មាំង។

១០)-ការមានចារបុរសនុកក្នុងមានន័យថាជាការធ្វើការប្រើប្រាស់បណ្តារមន្ត្រីជាន់ខ្ពស់របស់ខ្មាំង ឬមនុស្សជំនិតៗរបស់ខ្មាំងបំរើការសំងាត់អោយយើង ព្រមទាំងសើបការណ៍សំងាត់ពីខ្មាំងមកអោយយើង។

១១)-ការមានប្រតិចារបុរសគឺការចាប់យកឬទិញទឹកចិត្តបណ្តារពល់ពួកចារបុរសរបស់ខ្មាំង ហើយប្រើប្រាស់ពួកគេសំរាប់បំរើការ ធ្វើការងារសំងាត់ទៅតាមគោលបំណងគោលដៅរបស់យើង។

១២)-ការមានមរណៈចារបុរសគឺជាកាបង្កើតរឿងរ៉ាវហេតុការណ៍ពិតប្រាកដផ្សេងៗជាច្រើនជាចំហរសំរាប់បំរើអោយគោលបំណងនៃការបោកប្រាស់ បោកបញ្ឆោតខ្មាំង ហើយអនុញ្ញាតិអោយឬក៏បញ្ជាអោយចារបុរសរបស់យើង ធ្វើជាយល់ដឹងហេតុការណ៍រឿងរ៉ាវទាំងនោះហើយធ្វើក្លែងពុតជាថ្លោះធ្លោយភ្លាត់មាត់រ៉ាយរ៉ាប់រៀបរាប់ឬនិយាយរាយការណ៍ឬបែកធ្លាយពត៌មានសំងាត់អោយសត្រូវដឹង។

១៣)-ទីបញ្ចប់គឺចារបុរសមនុស្សរស់គឺ បណ្តារអ្នកទាំងអស់នោះដែលនាំពត៌មាននានាពីខ្មាំងត្រឡប់យកមកអោយយើង ឬក៏បញ្ជូនភ្នាក់ងារសើបការសំងាត់ទៅយកពត៌មានឬដំណឹងផ្សេងៗពីជំរុំខ្មាំងត្រឡប់យកមកអោយយើងវិញ។

១៤)-ហេតុដូច្នេះ គ្មាននរណានៅក្នុងកងទ័ពទាំងមូលមានទំនាក់ទំនងជិតស្និតជាមួយសត្រូវច្រើនជាចារបុរសដែលត្រូវបានរក្សាទុកនោះទេ។ គ្មាននរណាមួយគួរតែត្រូវបានផ្តល់រង្វាន់ច្រើនដោយសេរីនោះទេ ហើយគ្មានជំនួញដទៃទៀតៗគួរតែត្រូវបានរក្សារឿងសំងាត់ផែនការសំងាត់អាថិកំបាំងធំៗនោះទេ។

១៥)-ពួកចារបុរសមិនអាចត្រូវបានប្រើប្រកបដោយប្រយោជន៍ដោយគ្មានសុខុមញ្ញាណដែលធ្វើដោយអំណាចអព្ភន្តរញ្ញាណពិតប្រាកដមួយនោះទេ។

១៦)-ពួកចារបុរសមិនអាចត្រូវបានរៀបចំចាត់ចែងដោយសមរម្យដោយគ្មានក្តីមេត្តាករុណានិងក្តីស្មោះត្រង់នោះទេ។

១៧)-ដោយគ្មានភាពប៉ិនប្រសប់ឆ្លាតវៃប្រកបដោយល្បិចកលខាងផ្លូវចិត្តចារបុរសម្នាក់មិនអាចធ្វើអោយពិតប្រាកដនៃការពិត ឬរឿងពិតនៃរបាយការណ៍ ឬសេចក្តីរាយការណ៍របស់ពួកគេនោះទេ។

១៨)-ជាល្បិចកលប៉ិនប្រសប់! ជាល្បិចកលប៉ិនប្រសប់! ហើយប្រើប្រាស់នៅចារបុរសរបស់អ្នកសំរាប់រាល់គ្រប់ប្រភេទនៃមុខជំនួញទាំងឡាយ។

១៩)-ប្រសិនបើផ្នែកសំងាត់មួយនៃពត៌មានត្រូវបានបកអាក្រាតដោយចារបុរសម្នាក់មុនពេលវេលាទុំជោរ គាត់ត្រូវតែត្រូវបានកាត់ទោសប្រហារជីវិតរួមគ្នាជាមួយមនុស្សដែលជាបណ្តាញសំងាត់របស់គាត់ និងមនុស្សដែលត្រូវបានគាត់ប្រាប់ពត៌មាននោះ។

២០)-ថាតើកម្មវត្ថុគោលដៅគឺដើម្បីវាយកំទេច វាយរុញច្រានកងទ័ពមួយ ដើម្បីធ្វើព្យុះភ្លៀងនៅក្នុងទីក្រុងមួយ ឬដើម្បីធ្វើឃាតឬធ្វើឃាតកម្មនយោបាយលើបុគ្គលមួយ វាជានិច្ចកាលមានសារៈសំខាន់ណាស់សំរាប់ចាប់ផ្តើមដោយការរកអោយឃើញនៅបណ្តារឈ្មោះអ្នកចូលរួមទាំងឡាយ មន្ត្រីជំនួយការឬជំនិតទីប្រឹក្សាយោបល់ អ្នកយាមទ្វារនិងអ្នកការពារអ្នកយាមល្បាតរបស់អគ្គមេបញ្ជាការឬឧត្តមសេនីយ.........។ ពួកចារបុរសរបស់យើងត្រូវតែត្រូវបានប្រគល់អំណាចអោយដើម្បីធ្វើអោយបានដឹងជាប្រាកដនៅអ្នកទាំងនេះ។

២១)-ចារបុរសរបស់សត្រូវដែលបានមកបង្កប់ឈ្លបការណ៍ពីយើងត្រូវតែត្រូវបានរកអោយឃើញស្រាវជ្រាវរកខ្សែបណ្តាញជនបង្កប់ ហើយព្យាយាមល្បួងបញ្ចុះបញ្ចូលដោយសូកប៉ាន់ទិញទឹកចិត្តអោយធ្វើជាជនបង្កប់របស់យើងប្រើប្រាស់តាមគោលបំណងផែនការយកពត៌មានពីខ្មាំងមកអោយយើង និងនាំពត៌មានបំពុលទៅអោយខ្មាំងវិញ និងត្រូវបានផ្តល់ជំរកយ៉ាងមានផាសុកភាពដល់គេវិញ។ ដូច្នេះពួកគេនឹងក្លាយទៅជាប្រតិចារបុរសរបស់យើងហើយអាចប្រើប្រាស់បានតាមសេចក្តីត្រូវការដើម្បីបំរើសេវារបស់យើង។

២២)-វាគឺតាមរយៈពត៌មានដែលត្រូវបាននាំយកដោយចារបុរស ប្រតិចារបុរសដែលយើងអាចយកជាការបានឬយើងអាចត្រូវការចាំបាច់ ហើយបំរើអោយឬជួយដល់បណ្តារពួកចារបុរសមនុស្សក្នុង និងចារបុរសមនុស្សវនុករបស់យើង។

២៣)-ជាថ្មីម្តងទៀត វាកំពុងជាប់ជំពាក់ទៅនឹងពត៌មានរបស់គាត់ដែលផ្តល់លក្ខណៈងាយស្រួលដល់មរណៈចារបុរសរបស់យើង នាំយកចរន្តពត៌មានក្លែងក្លាយ ទៅផ្សព្វផ្សាយអោយសត្រូវដឹងឮ។

២៤)-ជាទីបញ្ចប់ វាគឺដោយសារពត៌មានរបស់ប្រតិចារបុរសដែលធ្វើអោយចារបុរសមនុស្សរស់អាចត្រូវបានប្រើប្រាស់ទៅតាមឱកាសពេលវេលាដែលត្រូវបានចាត់តាំងអោយទៅយកការណ៍សំងាត់។

២៥)-គោលដៅនិងគោលបំណងទិសដៅនៃការប្រើប្រាស់ចារបុរសនៅក្នុងផ្នែកខុសប្លែកគ្នាទាំង៥របស់វាទាំងអស់គឺជាការយល់ដឹងឬជាចំណេះដឹងពត៌មានរបស់សត្រូវ ហើយចំណេះដឹងពត៌មាននេះអាចត្រូវបានមានប្រភពតែប៉ុណ្ណោះចេញពីប្រតិចារបុរសដូចក្នុងឧទាហរណ៍ដំបូងៗ។ ហេតុដូច្នេះ វាមានសារៈសំខាន់ណាស់ដែលថាប្រតិចារបុរស ត្រូវបានចាត់ទុកជាភាពឃើញវែងឆ្ងាយបំផុតសំរាប់ជាទុនវិភាគប្រៀបធៀប និងសន្និដ្ឋានស្ថានភាពពត៌មាន។

២៦)-ដូចសម័យបុរាណតំណាលថា«ការកើតមានឡើងនៃរាជវង្សយីនគឺដោយសារតែលោកអីឈិដែលបានបំរើជាជនបង្កប់នៅនគរសៀ។ ដូចគ្នានេះដែរ ការកើតមានឡើងនៃរាជវង្សជូគឺដោយសារតែលោកឡុយ៉ាដែលបានបំរើការជាជនបង្កប់អោយរាជវង្សយីន។

២៧)-ហេតុដូច្នេះ វាគ្រាន់តែត្រូវបានបំភ្លឺតែប៉ុណ្ណោះនៅរបៀបប្រើប្រាស់ប្រព័ន្ធចារៈបុរសទាំង៥ហើយមានតែមេដឹកនាំដែលមានសតិបញ្ញាភ្លឺស្វាងឈ្លាសវៃលើសលុបនិងឧត្តមសេនីយវៃឆ្លាតតែប៉ុណ្ណោះដែលនឹងប្រើបញ្ញាដ៏ខ្ពស់បំផុតនៅក្នុងកងទ័ពដោយប្រើផ្នែកសើបការណ៍យកពត៌មានហើយនៅពេលបន្តទៀត ពួកគេសំរេចបានលទ្ធផលដ៏ធំធេង។ ពួកចារបុរសគឺជាសមាសភាពឬកត្តាដ៏សំខាន់បំផុតមួយប្រៀបបានទៅនឹងទឹក ពីព្រោះដោយសារពួកគេទើបកងទ័ពមានសមត្ថភាពផ្លាស់ប្តូរក្បួនប្រយុទ្ធ យុទ្ធសាស្ត្រ និងយុទ្ធវិធីបានទាន់ពេលវេលាស្របទៅតាមស្ថានការណ៍ជាក់ស្តែង។ សមត្ថភាពកងទ័ពគ្រប់យ៉ាងដើម្បីធ្វើការរំកិលទ័ព ប្តូរក្បួនយុទ្ធសាស្ត្រ បត់បែនយុទ្ធវិធី ប្រែប្រួលយុទ្ធសាស្ត្រទៅតាមឱកាសហុចអោយ នាំទៅរកជោគជ័យ ក៏ពឹងផ្អែកអាស្រ័យលើប្រព័ន្ធចារៈបុរសទាំង៥នេះឯង។

សូមអរគុណដល់ជនរួមជាតិខ្មែរដែលបានអានឯកសារអស់ទាំងនេះ!