



ព្រះរាជអាណាចក្រ កម្ពុជា
ទីស្តីការគណៈកម្មាធិការជាតិរៀបចំការបោះឆ្នោត

ទស្សនាវដ្តី គ្រូបង្រៀន

ខែ វិច្ឆិកា ១៩៦៣
ឆ្នាំ ១៧
លេខ ៣

ផ្សាយចេញទាល់ខែ
ពិធីបង្កើតការតភ្ជាប់ទោសសម្រាប់
២៧០មហានិម្មិត្រៀមប្រឆាំងប្រល័យជនជាតិ (ភ្នំពេញ)



CA39

ការរហូតកម្មនៅសាលារៀនស្រី ចិបិទតុង

ព្រះរាជអាណាចក្រកម្ពុជា

ទីស្តីការគណៈរដ្ឋមន្ត្រីក្រសួងអប់រំជាតិ និង វិចិត្រសិល្បៈ

ឆ្នាំ ទី ១៧ លេខ ៣ ខែ វិច្ឆិកា គ.ស. ១៩៦៣

ទស្សនាវដ្តីគ្រូបង្រៀនខ្មែរ

មាតិការៀង

ទំព័រ

១ - សមាគមបុគ្គលិកសិក្សាខ្មែរ :

- លក្ខន្តិកសមាគមបុគ្គលិកសិក្សាខ្មែរ " ត "

- ជំពូកទី ៣ ការគ្រប់គ្រង ៧

២ - ផ្នែកកិច្ចការរាជការ :

- លំហែយ៉ាងយូរ ១៣

- លំហែពិសេស ១៤

- លំហែនៅពេលសំរាលកូន ១៥

- ការដាក់ឲ្យតុលាការជំនុំជំរះ ២៤

- ទណ្ឌកម្ម ២៥

- ផ្ទៃក្របខណ្ឌ ២៦

៣- បិទ្កតសាស្ត្រ - គរុកោសល្យ :

- មិនធ្វេសប្រហែស ២៧

៤ - ភាគសិក្សា :

ក - វៀនអាណ :

- ព្រៃឈើ ៣៣

- សត្វព្រៃ ៣៤

- ចំការដំណាំ ៣៦

- ស្នូនដាំ ៣៧

- ម្លូបណាហារ ៣៨

- សុភវធម៌ ៤០

ខ - ឧត្តន្តសាស្ត្រ :

- សេចក្តីណែនាំសំរាប់ថ្នាក់បឋមភូមិ ៤៥

- សេចក្តីណែនាំក្នុងការធ្វើនឹងប្រើប្រាស់សម្ភារសិក្សា . . . ៥៣

គ - ប្រវត្តិសាស្ត្រ :

- ប្រាប់កថាព្រះរាជវេសកកម្មតាមទារឯករាជ្យជាតិ ៦០

ឃ - ភូមិសាស្ត្រ :

- អង្គការសង្គមកិច្ច ៧៣
- គ្រឿងការពារសុខភាពពលរដ្ឋ ៧៧
- អង្គការរដ្ឋបាល ៨១

ង - សោតទស្សនៈ :

- ការសិក្សាសិល្បៈ ក្នុងវត្តភ្នំសាលារៀន (ត) ៨៥

ច - ផ្នែកដ្ឋានយុវវិជ្ជាហត្ថកម្ម :

- ការរៀបចំជីវដ្ឋ ៧១
- របៀបដាំបន្លែ ៧៧
- វិជ្ជាមេដូន :
- អនាគតនៃមាតា (ត) ១០៧

ឝ - អត្ថប័យសិក្សា :

- ការចំរើនសុខភាពនៃកុមារ (ត) ១១១

៦ - កីឡា :

- ផ្នែកដើរ ១១៦
- ផ្នែកកុល្យភាព ១១៨
- ផ្នែកកំសាន្ត សំនួរដោយរូបភាព ១២១

៧ - និយោបាយសេដ្ឋកិច្ច :

- អភិបាល នីតិប្រតិបត្តិ ១២២

៨ - ព័ត៌មានទូទៅ:

- ពាក្យខ្មែរប្រតិបត្តិ ១៣០

- រដ្ឋជាតិខ្មែរ ១៣៧

- របៀបប្រើពាក្យ ១២២

- សេចក្តីស្នើ ១២៦

- វចនានុក្រម សំស្ក្រឹត ខ្មែរ ១២៧

៩ - ការប្រឡង :

- គោលដៅនៃនិស្សិតរបស់យើងក្នុងឆ្នាំ ១៩៦២ - ៦៣

១០ - វេទិកាស្វែងរក :

- សេចក្តីស្នើអំពីសំឡេងព្យញ្ជនៈសំយោគ ១៤៧

- បម្លើយ (វាក្យ?) ១៦៣

ដំណឹងចុងក្រោយបង្អស់ ១៦៤

១១ - មរណភាព :

១៦៨

ស.ម.ប.គ.ល.ក



លក្ខន្តិកៈ សមាគមបុគ្គលិក

សិក្សាខ្មែរ

៣ ពីរស្សីឆាន់ ១១ តុលា ឆ្នាំ ១៩៦៣

២ - ជំពូកទី ៣

ការគ្រប់គ្រង

ប្រការ ១២ - សមាគមមានគណៈកម្មាធិការកណ្តាល ១ ប្រកប

ដោយសមាជិក ១២ នាក់គ្រប់គ្រងគឺ :

ប្រធាន ម្នាក់

អនុប្រធាន ម្នាក់

អគ្គលេខាធិការ ម្នាក់

អនុលេខាធិការ ម្នាក់

អគ្គហិរញ្ញវិស័យ ម្នាក់

អនុហិរញ្ញវិស័យ ម្នាក់

បណ្ឌិតរក្ស ២ នាក់

ស្នងការ ២ នាក់

ប្រការ ១៣ - សមាជិកនៃគណៈកម្មាធិការកណ្តាល ត្រូវឱ្យមហា-
សន្និបាតបោះឆ្នោតរើសសម្រាប់ ១ នាក់ក្នុងចំណោមសមាជិកនៃសមាគម
ដែលមានទីលំនៅ ៗ ក្នុងតាម ។

សមាជិកដែលត្រូវបានគេរើសតាំងហើយ ដល់ទៅឆ្នាំក្រោយៗ
អាចឈរឈ្មោះឱ្យគេរើសទៀតបាន ។

ប្រការ ១៤ - ការបោះឆ្នោតត្រូវធ្វើដោយសម្ងាត់ ហើយយកតាម
ភាគច្រើនលើស ១ ។ បើបេក្ខជនច្រើនគ្នាបានសំឡេងស្មើគ្នា ត្រូវរើស
យកអ្នកណា ដែលមានអាយុច្រើនជាងគេ ។

ប្រការ ១៥ - បើមានសមាជិកម្នាក់ ឬច្រើនគ្នាចេះតែមានធុរៈមក
ប្រជុំតុំបាន ឬក៏ត្រូវចេញចេញ ឬក៏ស្លាប់ ឬក៏ត្រូវរាជការផ្លាស់
ប្តូរទៅខេត្តក្រៅ ឬក៏សុំលាលែងពីគណៈកម្មាធិការកណ្តាល គណៈ-
កម្មាធិការកណ្តាលត្រូវរកសមាជិកឯទៀត នៃសមាគមមកជំនួសជា
បណ្តោះអាសន្ន ។

ប្រការ ១៦ - សមាជិកនៃគណៈកម្មាធិការកណ្តាល ណាដែលមិន
បានមកប្រជុំ ៤ ដងជាប់ៗ គ្នាដោយគ្មានធុរៈអ្វីម៉ាំមាំ ទុកដូចជាសុំលា
លែង ។

ប្រការ ១៧ - នៅក្នុងមហាសន្និបាតវិសាមញ្ញ ប្រសិនណាបើ មានសមាជិកភាគច្រើនបានបញ្ជូនសេចក្តីមិនទុកចិត្ត ចំពោះគណៈ កម្មាធិការកណ្តាល នេះគណៈកម្មាធិការត្រូវតែសុំលាលែង ១ រំពេច ហើយមហាសន្និបាតដែលនោះបោះឆ្នោតរើសគណៈកម្មាធិការថ្មី ១ មក ធ្វើការជំនួស រហូតដល់មានមហាសន្និបាតវិសាមញ្ញក្រោយទៀត ។

ប្រការ ១៨ - សមាជិកគណៈកម្មាធិការកណ្តាលត្រូវធ្វើការឲ្យសមា- គមទទេ ។ បើសមាជិកណា ត្រូវតម្រូវឲ្យទៅបំពេញបេសកកម្មណា មួយដែលមានបង្គាប់សេចក្តីហើយ សមាគមត្រូវបញ្ជូនសេចក្តីនោះឲ្យ ។

ប្រការ ១៩ - បើសមាជិកគណៈកម្មាធិការកណ្តាលណាមិនបំពេញ មុខងារខ្លួន ដូចមានកំណត់ក្នុងលក្ខន្តិកៈនេះឲ្យបានត្រឹមត្រូវ គណៈ កម្មាធិការកណ្តាលត្រូវហូតដំរើសមាជិកនោះបេញ ។

ប្រការ ២០ - កាលណាប្រធានគណៈកម្មាធិការកណ្តាល ឬសមាជិក ភាគច្រើននៃគណៈកម្មាធិការកណ្តាលនោះអញ្ជើញឲ្យប្រជុំ គណៈ- កម្មាធិការកណ្តាល ត្រូវតែប្រជុំយ៉ាងតិច ១ ដងក្នុង ១ ខែ ឬក៏រាល់តែដង ណាដែលត្រូវការប្រជុំប្រយោជន៍ឲ្យសមាគមបានជឿនទៅមុខ ។

ប្រការ ២១ - នឹងសម្រេចអ្វីមួយ ត្រូវឲ្យភាគច្រើនលើស ១ យល់ ព្រម ។ កាលណាមានសំឡេងស្មើគ្នា សំឡេងទុកជាបានការ ។ រួច

ប្រជុំហើយត្រូវធ្វើសេចក្តីកត់ហេតុ ១ ឲ្យគណៈកម្មាធិការចុះហត្ថលេខា ។

ប្រការ ២២ - គណៈកម្មាធិការកណ្តាល អាចប្រជុំសម្រេចការ
ផ្សេងៗ បាន លុះត្រាតែសមាជិកភាគច្រើនមកប្រជុំផង ។

ប្រការ ២៣ - គណៈកម្មាធិការកណ្តាល ទទួល ភារៈអនុវត្តវិធាន -
ការ និងសេចក្តីសម្រេចរបស់មហាសន្និបាត ព្រមទាំងចាត់ចែងការ
ដែលជាប្រយោជន៍ដល់សមាគមផង នៅខេត្តនីមួយៗ និងនៅ
ក្រុង ភ្នំពេញ ។

ប្រការ ២៤ - គណៈកម្មាធិការកណ្តាល មានគណៈកម្មាធិការ ១
ជាជំនួស ។ គណៈកម្មាធិការនោះ មានសមាសភាពដូចតទៅ :

- ប្រធាន ម្នាក់
- អនុប្រធាន ម្នាក់
- អគ្គលេខាធិការ ម្នាក់
- លេខាធិការបណ្តា នរក្ស ម្នាក់
- ហិរញ្ញវិស្វកម្ម ម្នាក់
- អនុហិរញ្ញវិស្វកម្ម ម្នាក់
- ស្នងការ ២ ទៅ ៤ នាក់ តាមខេត្តផ្សេងៗ ។

ប្រការ ២៥ - សមាជិកនៃគណៈកម្មាធិការខេត្ត ឬក្រុង ភ្នំពេញ ត្រូវបោះឆ្នោតរើសតាមរបៀបដូចគណៈកម្មាធិការកណ្តាល ។

សមាជិកនៃគណៈកម្មាធិការកណ្តាល មិនអាចឈរឈ្មោះឱ្យគេបោះឆ្នោតតាំងជាសមាជិកគណៈកម្មាធិការខេត្ត ឬក្រុង ភ្នំពេញ ទៀតទេ ។

ប្រការ ២៦ - នៅមហាសន្និបាតសមាគមម្តងៗ ត្រូវតែមានសមាជិកក្នុងគណៈកម្មាធិការខេត្ត ឬក្រុង ភ្នំពេញ ៣ នាក់យ៉ាងតិចចូលប្រជុំផង ។

ប្រការ ២៧ - មហាសន្និបាតត្រូវបោះឆ្នោតរើសគណៈកម្មការត្រួតពិនិត្យ ១ ផង មានសមាជិក ៣ នាក់ រើសយកក្រៅពីគណៈកម្មាធិការកណ្តាល ដើម្បីត្រួតពិនិត្យការកាន់កាប់ខាងហិរញ្ញវត្ថុរបស់គណៈកម្មាធិការ ។ គណៈកម្មការនេះ ត្រូវប្រជុំគ្នាយ៉ាងតិច ៦ ខែម្តង ហើយត្រូវរាយការណ៍ ១ ឆ្នាំម្តងជូនមហាសន្និបាត ។

ប្រការ ២៨ - ដំណើរការនឹងបទបញ្ជារបស់គណៈកម្មាធិការខេត្តនឹងគណៈកម្មាធិការក្រុង ភ្នំពេញ មានសភាពដូចគ្នា នឹងដំណើរការនឹងបទបញ្ជារបស់គណៈកម្មាធិការកណ្តាល ។

ប្រការ ២៩ - គណៈកម្មាធិការខេត្ត ឬគណៈកម្មាធិការក្រុង ភ្នំពេញ អាចទុកប្រាក់នៅក្នុងហិបខ្លួនបានត្រឹមតែ ៧ ភាគ ក្នុង ១០ ភាគ ដែលប្រមូលបានមករាល់ត្រីមាសប៉ុណ្ណោះ ។ លើសពីនេះត្រូវបញ្ជូន

ទៅគណៈកម្មាធិការកណ្តាលដាក់ទុកក្នុងធនាគារណាមួយ នៅ ភ្នំពេញ
ក្នុងនាមសមាគមទាំងមូល ។ ការបញ្ជូនប្រាក់លើសមកគណៈកម្មា-
ធិការកណ្តាល ត្រូវធ្វើក្នុង ២ អាទិត្យក្រោយពីដាច់ត្រីមាសមក ។

ប្រការ៣១ គណៈកម្មាធិការកណ្តាល ត្រូវតែធ្វើសេចក្តីរាយការណ៍
មួយ អំពីសកម្មភាពរបស់ខ្លួនរាល់ត្រីមាស ដើម្បីគ្រប់គណៈកម្មា-
ធិការវ័ទ្រ ទាំងក្រុង ភ្នំពេញ ឲ្យបានជ័រជង ។

ឯគណៈកម្មាធិការវ័ទ្រ ទាំងក្រុង ភ្នំពេញវិញ ក៏ត្រូវធ្វើសេចក្តី
រាយការណ៍ ១ អំពីសកម្មភាពរបស់ខ្លួនរាល់ត្រីមាស ដើម្បីគណៈ
កម្មាធិការកណ្តាលវិញដែរ ។



ផែនការកិច្ចការពេលវេលា

លំហែអស់ពេលដ៏យូរ

ប្រកាសលេខ ១៧២៣ ចុះថ្ងៃទី ២២-៦-៦៣

លំហែអស់ពេលដ៏យូរសម្រាប់រយៈពេល ៦ ខែ បានត្រូវអនុញ្ញាត

ឲ្យមន្ត្រីសិក្សាចាំឡាយ ដូចមាននាមខាងក្រោម៖-

សម្រាប់លើកទី ១

គិតពីថ្ងៃទី ៣១-៥-៦៣

- លោក ភី-សាលី អគ្គលេខ ១៦៧៧ គ្រូបង្ហាត់វិជ្ជាវិទ្យាថ្នាក់
លេខ ៣ ធ្វើការនៅសាលា ឡូស គី (កណ្តាល) ដើម្បីកំសាន្ត
នៅ ភ្នំពេញ ។

សម្រាប់លើកទី ២

គិតពីថ្ងៃទី ២៩-៥-៦៣

- កញ្ញា អ៊ុយ ធឿន អគ្គលេខ ៧៨៤ គ្រូបម្រើសិក្សាចំពេញ
វិជ្ជាថ្នាក់លេខ ៤ តម្កល់ធ្វើការនៅសាលា គីស័រ (កណ្តាល) ដើម្បី
កំសាន្តនៅ កណ្តាល ។

- លោក សាយ ណានស្រី អគ្គលេខ ២០៥៧ គ្រូ
បឋមសិក្សាជាន់ដំបូងថ្នាក់លេខ ១ ពីមុនធ្វើការនៅសាលា តាព្រហ្ម-
មានជ័យ (ភ្នំពេញ) ដើម្បីកំសាន្ត នៅកណ្តាល ។

សម្រាប់លើកទី ៥

គិតពីថ្ងៃទី២៣-៣-៦៣

- អ្នកស្រី សរ សាន់ នាមដើម កែវ-សាវណ្ណ អគ្គលេខ
២៣០៣ គ្រូបង្ហាត់វិជ្ជាខ្មែរថ្នាក់លេខ ៥ ពីដើមធ្វើការនៅសាលា សំរោង
(កណ្តាល) ដើម្បីកំសាន្តនៅកណ្តាល ។

នៅកន្លែងពេលលំហែនេះ សាមីខ្លួនមានសិទ្ធិបើកបៀវត្សដែល
បានគ្រាទុកក្នុងលក្ខណៈបង្ហាញក្នុងមាត្រា ២៥ នៃព្រះរាជក្រមលេខ
៨៤៦ ន-ស ចុះថ្ងៃទី ១០ កុម្ភៈ ១៩៦៣ ។

លំហែពិសេស

ប្រកាសលេខ ១៧៧៥ ចុះថ្ងៃទី២៧-៦-៦៣

លំហែពិសេសក្នុងសម័យបោះឆ្នោត ពីថ្ងៃទី ២០-៥ ទៅថ្ងៃទី
២៣-៦-៦៣ ដើម្បីជ្រើសរើសយកដំណាងប្តីនៃក្រុមអ្នករាជការ ដើម្បី
ឱ្យទៅធ្វើការនៅទីប្រឹក្សាព្រះរាជអាណាចក្រ បានត្រូវអនុញ្ញាតឱ្យដល់
មន្ត្រីសិក្សាជាន់ខ្ពស់ ដូចមានរាយនាមតទៅនេះ ៖

- លោក ហៃម - ក្រាញ អត្តលេខ ២៣ គ្រូបឋមសិក្សាបំពេញ
វិជ្ជា ដើមខ្សែថ្នាក់លេខ ២ ធ្វើការនៅអធិការដ្ឋានភ្នំពេញ ។

- លោក ជា - តាលាយ អត្តលេខ ១៧០ គ្រូបឋមសិក្សាជាន់
ដំបូង ដើមខ្សែថ្នាក់លេខ១ធ្វើការនៅសាលាស្ថាន្តទេវីនៅ(ភ្នំពេញ)។

ក្នុងរយៈពេលលំហែនេះ សាមីខ្លួនមានសិទ្ធិបើកប្រាក់ចៀវ
ដូចមានចែងនៅមាត្រា ១៣ នៃច្បាប់បោះឆ្នោត ។

លំហែនៅពេលសំរាលកូន

ប្រកាសលេខ ១៩៨០ ចុះថ្ងៃទី ២៤-៦-៦៣:

លំហែសម្រាប់សម្រាលកូនអស់រយៈពេល ២ ខែ បានត្រូវ
អនុញ្ញាតឲ្យផល្គមស្រ្តីសិក្សាទាំងឡាយ ដូចមានរាយនាមខាងក្រោម: -

គិតពីថ្ងៃទី ១ មេសា ១៩៦៣

- អ្នកស្រី សាញ - អឿន នាមដើម មាស - តុន អត្តលេខ
៧៨៦ គ្រូបង្ហាត់វិជ្ជាខ្សែថ្នាក់លេខ ២ ធ្វើការនៅសាលា បុទុមរាជា
(ភ្នំពេញ) ។

- អ្នកស្រី ទៀង - ណែហោង នាមដើម យ៉ង - ភីមឡេង
អត្តលេខ ៣៦៤១ គ្រូបឋមសិក្សាជាន់ដំបូងថ្នាក់លេខ ២ ធ្វើការនៅ
សាលា ពញាគ្រែក (ភ្នំពេញ) ។

- អ្នកស្រី លីម ថាងឡុង នាមដើម រស់ - ម៉ាលីសៃ
អត្តលេខ ១២៧៧ គ្រូបបឋមសិក្សាបំពេញវិជ្ជាប័ណ្ណបណ្ឌិតការធ្វើការនៅ
អនុវិទ្យាល័យ ជ័យភ្នំទី ៧ (ជីសង្ឃ) ។

- អ្នកស្រី តាន់ - ហួតបាយ នាមដើម ជា - បិយ អត្តលេខ
៣៧៣៦ គ្រូបបឋមសិក្សាជាន់ដំបូងថ្នាក់លេខ ៣ ធ្វើការនៅសាលា
ព្រះពុទ្ធដក្ខន្យ (សៀមរាប) ។

- អ្នកស្រី សី - ក្នុង នាមដើម អ៊ុច - យន អត្តលេខ ៤៧៣៥
គ្រូបបឋមសិក្សាជាន់ដំបូងប័ណ្ណបណ្ឌិតការ ធ្វើការនៅសាលា គីតាងក្តី
(សៀមរាប) ។

- អ្នកស្រី ទ្វាន់ - ថន នាមដើម សា - អាំងឆៀង អត្តលេខ
១១៨៣ គ្រូបបឋមសិក្សាជាន់ដំបូងថ្នាក់លេខ ៣ ធ្វើការនៅសាលា ព្រះសុ-
ភម្រឹត (ភ្នំពេញ) ។

- អ្នកស្រី តាន់ - ដុក នាមដើម រាម - ឈួនស្រ អត្តលេខ
៥៥៤ គ្រូបបឋមសិក្សាជាន់ដំបូង ដើមវិទ្យាថ្នាក់លេខ ២ ធ្វើការនៅសាលា
នៅពេញហុក (ភ្នំពេញ) ។

- អ្នកស្រី តូច - ធំ នាមជើង ជឹម - រិន អក្ខរលេខ ១០៣៤
គ្រូបឋមសិក្សាបំពេញវិជ្ជាថ្នាក់លេខ ៤ ធ្វើការនៅសាលា ក្រុងឡាញ
(សៀមរាប) ។

- អ្នកស្រី ទេស - សាអ៊ុន នាមជើង យ៉ាង - សៅសុខនូ
អក្ខរលេខ ៧៩១ គ្រូបឋមសិក្សាបំពេញវិជ្ជាថ្នាក់លេខ ៤ ធ្វើការនៅ
អនុវិទ្យាល័យ សម្តេចឌី នៅអង្គតាសោម (តាកែវ) ។

- អ្នកស្រី យក់ - រ៉ុង នាមជើង ហុង - សៃយ៉ុង អក្ខរលេខ ៤០៤៧
គ្រូបង្ហាត់វិជ្ជាខ្មែរថ្នាក់លេខ ៥ ធ្វើការនៅសាលា សាចាត (តាកែវ) ។

- អ្នកស្រី ពៅ - ប៊ុនដុន នាមជើង ប៊ុត - រិន អក្ខរលេខ
៤៧៤៦ គ្រូបឋមសិក្សាជាន់ដំបូងបំរុងរាជការ ធ្វើការនៅសាលាវត្ត
អង្គតាសោម (តាកែវ) ។

- អ្នកស្រី យ៉ុង - ដុនហាង នាមជើង អ៊ុង - សំអាង អក្ខរលេខ
៧០៨៧ គ្រូបឋមសិក្សាជាន់ដំបូងថ្នាក់លេខ ៧ ធ្វើការនៅសាលាដីដុះ
(កំពង់ចាម) ។

- អ្នកស្រី អៀង - ហេង នាមជើង ដ៊ី - ស៊ីម៉ាល័យ អក្ខរលេខ
៤០៧១ គ្រូបង្ហាត់វិជ្ជាខ្មែរថ្នាក់លេខ ៤ ធ្វើការនៅសាលា ស្ទឹង
(កំពង់ចាម) ។

គិតពីថ្ងៃទី ១០ មេសា ១៩៦៣ :

-អ្នកស្រី ទី - ចាវ ភាមជើម ទុន - សាមៀន អគ្គលេខ
៥២៧៦ គ្រូបង្ហាត់វិជ្ជាខ្មែរថ្នាក់លេខ ៥ ធ្វើការនៅសាលាត្រីកក
(តាកែវ) ។

គិតពីថ្ងៃទី ១៥ មេសា ១៩៦៣ :

-អ្នកស្រី បែន - ដាន ភាមជើម សេង - ដឹម អគ្គលេខ
៤០១១ គ្រូបឋមសិក្សាជាន់ដំបូងថ្នាក់លេខ ៤ ធ្វើការនៅអនុវិទ្យាល័យ
តាំងតោក (កំពង់ធំ) ។

-អ្នកស្រី សុំន - ឈាង ភាមជើម រស់ - សយ អគ្គលេខ
៣០៧៦ គ្រូបង្ហាត់វិជ្ជាខ្មែរថ្នាក់លេខ ៤ ធ្វើការនៅសាលាព្រៃទង្គិច
(កំពង់ស្ពឺ) ។

គិតពីថ្ងៃទី ០៧ មេសា ១៩៦៣ :

-អ្នកស្រី អ៊ុត - ហៃ ភាមជើម ស្រី - សារ៉ុងម៉ាលី
អគ្គលេខ ៤៤៨៦ គ្រូបឋមសិក្សាជាន់ដំបូងថ្នាក់លេខ ៤ ធ្វើការនៅ
ឧត្តរហាលា (ចាត់ដំបង) ។

គិតពីថ្ងៃទី ១៩ មេសា ១៩៦៣ :

-អ្នកស្រី ខៀវ - យ៉ុង នាមជើម រស - សុខ ធីតា
៣០៧៧ គ្រូបង្ហាត់វិជ្ជាខ្មែរថ្នាក់លេខ ៤ ធ្វើការនៅសាលា បាត់-
អង្រែលើ (កណ្តាល) ។

គិតពីថ្ងៃទី ២០ មេសា ១៩៦៣ :

-អ្នកស្រី ខៀវ - ឌឹម នាមជើម ភីម - ណារី ធីតា
៣៧៣២ គ្រូបង្ហាត់វិជ្ជាខ្មែរថ្នាក់លេខ ៥ ធ្វើការនៅសាលា ច្បារ
អំពៅ (កណ្តាល) ។

គិតពីថ្ងៃទី ២៦ មេសា ១៩៦៣ :

-អ្នកស្រី សុខ - តៀង នាមជើម លាង - សុខហេង
អត្តលេខ ៤៣២៨ គ្រូបង្ហាត់វិជ្ជាខ្មែរថ្នាក់លេខ ៤ ធ្វើការនៅសាលា
ក្រាំង (តាកែវ) ។

គិតពីថ្ងៃទី ២៩ - មេសា ១៩៦៣

- អ្នកស្រី សុខ - ឆាយ នាមជើម សាំង - សារី ធីតា
៤០៧២ គ្រូបង្ហាត់វិជ្ជាខ្មែរថ្នាក់លេខ ៥ ធ្វើការនៅសាលា សង្កែដើម
(ភ្នំពេញ) ។

- អ្នកស្រី អៀង-តឹមណាង នាមជើម អាណ-វ្លូចឆេង
អត្តលេខ ១៣៦២ គ្រូបឋមសិក្សាបំពេញវិជ្ជាថ្នាក់លេខ ៤ ធ្វើការនៅ
វិទ្យាល័យព្រះរាជសម្ភារ (កំពត) ។

គិតពីថ្ងៃទី ១ ឧសភា ១៩៦៣

- អ្នកស្រី អ៊ុក-អុន នាមជើម ម៉ុ-សំអៀង អត្តលេខ
២២៦២ គ្រូបឋមសិក្សាបំពេញវិជ្ជាថ្នាក់លេខ ៤ ធ្វើការនៅសាលាបឋម-
សិក្សាបំពេញវិជ្ជាផ្នែកមជ្ឈមណ្ឌល (កំពត) ។

- អ្នកស្រី ថាច-ប្រធីទី នាមជើម ត្រឹង-សុមន្ទា
អត្តលេខ ៤៧៧៦ គ្រូបឋមសិក្សាជាន់ដំបូងបំប្រុងរាជការ ធ្វើការនៅ
សាលា ពោធិសាត់ ក្រុង ។

គិតពីថ្ងៃទី ២០ ឧសភា ១៩៦៣

- អ្នកស្រី កង-សុម៉េត នាមជើម ហួត-បូណាត
អត្តលេខ ១៤៧២ គ្រូបឋមសិក្សាបំពេញវិជ្ជាថ្នាក់លេខ ៤ ធ្វើការនៅ
ចាត់ការអប់រំមូលដ្ឋានខេត្ត(ស្វាយរៀង) ។

ធិតិថ្ងៃទី ១-៦-៦៣

- អ្នកស្រី រាម - យសសរ នាមជើម លីម - វ័ជ្ជី អត្តលេខ ៥០៧២ គ្រូបឋមសិក្សាជាន់ដំបូងថ្នាក់លេខ ៤ ធ្វើការនៅអនុវិទ្យាល័យ ព្រះបាទសុរាម្រិត (កំពង់ឆ្នាំង) ។

- អ្នកស្រី អ៊ុត - ស្នង នាមជើម ខៀវ - សារុន អត្តលេខ ១៤៧០ គ្រូបឋមសិក្សាជាន់ដំបូងថ្នាក់លេខ ៣ ធ្វើការនៅអធិការដ្ឋាន បឋមសិក្សា (ភ្នំពេញ) ។

ធិតិថ្ងៃទី ២៨-៦-៦៣

- អ្នកស្រី ឆាយ - តាំង នាមជើម ហាយ - សុអន អត្តលេខ ៣៦០៧ គ្រូបឋមសិក្សាជាន់ដំបូងថ្នាក់លេខ ៤ ធ្វើការនៅសាលា ស្វាយរៀង (ក្រុង) ។

ធិតិថ្ងៃទី ១-៧-៦៣

- អ្នកស្រី សរ - វ៉ាន់ដុន នាមជើម ម៉ម - សុខន អត្តលេខ ១០៧៧ គ្រូបឋមសិក្សាបំពេញវិជ្ជាថ្នាក់លេខ ៤ ធ្វើការនៅទីបាក់ការអប់រំ មូលដ្ឋានជាតិ (ភ្នំពេញ) ។

គិតពីថ្ងៃទី ៤-៧-៦៣

- អ្នកស្រី ជូ - ស្វា ន ភាមធីម សុខ - ដុស អត្តលេខ ៣៥៧៧
គ្របបមសិក្សាជាន់ដំបូងថ្នាក់លេខ ៤ ធ្វើការនៅសាលា តែកសរ
(ស្វាយរៀង) ។

គិតពីថ្ងៃទី ៧-៧-៦៣

- អ្នកស្រី ប្រា - រូត ភាមធីម តីតក - ស៊ីណាយ អត្តលេខ
២៤៧២ គ្របបមសិក្សាជាន់ដំបូងដើមខ្សែថ្នាក់លេខ ១ ធ្វើការនៅ
ការិយាល័យបុគ្គលិកនៃទីស្តីការដ្ឋានក្រសួងអប់រំជាតិ ។

គិតពីថ្ងៃទី ២៤-៧-៦៣ :

- អ្នកស្រី គួរ - ដេង អាំង ភាមធីម តាន់ - ភីមរូច
អត្តលេខ ១០៦៧ គ្របបមសិក្សាបំពេញវិជ្ជាថ្នាក់លេខ ៤ ធ្វើការនៅ
សាលា ព្រះជ័យចេស្ដា (ភ្នំពេញ) ។

គិតពីថ្ងៃទី ៣១-៧-៦៣ :

- អ្នកស្រី អ៊ុម - ច្រូន ភាមធីម មៀវ - សៃឡូន អត្តលេខ
៣៧១០ គ្របបមសិក្សាវិជ្ជាខ្សែថ្នាក់លេខ ៥ ធ្វើការនៅសាលា ហាន់ជ័យ
ក្រោម (ក្រចេះ) ។

គិតពីថ្ងៃទី ១០-៧-៦៣ :

-អ្នកស្រី ម៉ែន - ស៊ី ដាន នាមជើម អ៊ុំម - ស៊ី វណ្ណា

អត្តលេខ ៤៦៦០ គ្របបមសិក្សាជាន់ដំបូងថ្នាក់លេខ ៣ ធ្វើការនៅ
សាលា ព្រះសីហនុ ទ្វីកមាស (កំពត) ។

ការដាក់ឱ្យតុលាការជំនុំជំរះ

មន្ត្រីសិក្សាដូចមានរាយនាមខាងក្រោម បានត្រូវអនុញ្ញាតឱ្យ
តុលាការជំនុំជំរះ :-

ប្រកាសលេខ ១៧៧២ ចុះថ្ងៃទី ២៧-៦-៦៣

-លោក អ៊ុំម - ស៊ី ដាន អត្តលេខ ១៦៦០ គ្របបមសិក្សាជាន់
ដំបូងថ្នាក់លេខ ២ ធ្វើការនៅកំពង់ចាម តំបន់បំពាក់ពានដោយ
ចេតនាលើរូបកាយក្មេងម្នាក់ឈ្មោះ ហ៊ុន - សុខ ។

ប្រកាសលេខ ១៧៧២ ចុះថ្ងៃទី ២៧-៦-៦៣ :

-លោក រស់ - លី អត្តលេខ ៥១១៦ គ្របបមសិក្សាជាន់
លេខ ២ ធ្វើការនៅភ្នំពេញ តំបន់បំពាក់ពានដោយចេតនាលើរូបកាយ
ស្ត្រីម្នាក់ឈ្មោះ នាង តឹម - សារុន ។

ប្រកាសលេខ ១៨៦៧ ចុះថ្ងៃទី ១១-៧-៦៣ :

លោក សៀម - សែម អគ្គលេខ ១០៦៨ គ្រូបង្ហាត់វិជ្ជាខ្មែរ
ថ្នាក់លេខ ៤ ធ្វើការនៅតាតែវ ត្រូវបានចាត់ទុកជាប្រធានដោយ
រដ្ឋសភាស្រុកកាយគ្នាទៅវិញទៅមក ។

ទណ្ឌកម្មនៃវិន័យ

ប្រកាសលេខ ១៨៧៤ ចុះថ្ងៃទី ១៧-៧-៦៣ :

លោក អូត - មួន អគ្គលេខ ៦៥៤ គ្រូបង្ហាត់វិជ្ជាខ្មែរ ធ្វើការ
នៅ គីតង់ចាម (បឋមសិក្សា) បានត្រូវដាក់ទ្រង់នៅក្នុងភាពទំនេរ
ឥតបៀវត្សក្នុងរយៈពេលមួយឆ្នាំ គិតពីថ្ងៃទី ១១ កញ្ញា ១៩៦២ ជា
កាលបរិច្ឆេទដែលសាមីខ្លួនបានបោះបង្គំកន្លែងធ្វើការ ។

ប្រកាសលេខ ១៨៦៦ ចុះថ្ងៃទី ១១ - ៧ - ៦៣

ការស៊ើបអង្កេតយ៉ាងតឹងរ៉ឹង ព្រមទាំងលុបឈ្មោះចេញពីបញ្ជីឡើង
ឋានន្តរសិក្សា ទោះតាមវេនជ្រើសរើសក្តី តាមវេនអតីតភាពក្តី បាន
ត្រូវដាក់ទណ្ឌកម្មលើលោក ព្រហ្ម - សង់ហាន អគ្គលេខ ១៨១៦
គ្រូបឋមសិក្សាជាន់ដំបូងថ្នាក់លេខ៣ធ្វើការនៅប៉ៃលិន (ទាត់ដំបង)
ពីដំណើរឈប់ឥតច្បាប់ ។

ប្រកាសលេខ ១៩៤១ ចុះថ្ងៃទី ២២ - ៧ - ៦៣

ការកាត់ចៀវត្រូវចំនួន ២៣ ថ្ងៃ ពីថ្ងៃទី ១៧ មេសា ទៅដល់ថ្ងៃទី ៧
មេសា ១៩៦៣ បានត្រូវដាក់ទណ្ឌកម្មលើលោក រស្មី - សី អគ្គលេខ
៥១១៦ គ្រប់ឆ្នាំកំរិតខ្មែរថ្នាក់លេខ៥ ធ្វើការនៅសាលាប្រោសយាម ចង្វារ
(ភ្នំពេញ) ពីបទឈប់ឥតច្បាប់ ។

ការផ្ទេរក្របខណ្ឌ

- លោក ខេង - ស៊ីម គ្រូបបមសិក្សាជាន់ដំបូងថ្នាក់លេខ ១ ជា
អ្នកមានសញ្ញាបត្រមធ្យមសិក្សាបឋមក្រុង សម័យប្រឡងថ្ងៃទី ១-៣-៦៣
បានត្រូវផ្ទេរមកក្នុងក្របខណ្ឌគ្រូបបមសិក្សាបំពេញវិជ្ជា ដោយមាន
ឋានន្តរសក្តិ ជាក្រូបបមសិក្សាបំពេញវិជ្ជាថ្នាក់លេខ ៣ ចៀវត្រូវប្រ -
ចាំឆ្នាំ ២២ ១០០៩ អគ្គលេខ ២២៧៦ ។



ចិត្តសាស្ត្រ-ភរុកោសល្យ



អប្បមាទ “ ការមិនធ្វេសប្រហែស ,,

ផ្សំតាមចិត្តសាស្ត្រ ដោយ ហ្គួរ - ហេង

មកដល់អាយុ ៤០ ឆ្នាំ អាយុល្មមមានការពិសោធន៍ ខ្ញុំសុំត្រឡប់
ក្រោយក្រឡេកមើលកិច្ចការបង្រៀនខ្ញុំ កាលខ្ញុំនៅជាន់វះគ្រូ ក្នុងពេល
ដែលកន្លងមក ១៧ ឆ្នាំទៅហើយ ដើម្បីរៀបរាប់ជូនអ្នកកាន់ចាំនិទ្ទេយ
ជ្រាប ។

ទំនេះខ្ញុំអធិប្បាយពីការធ្វេសបំពោះដំណេក បំពោះចំណង់ នឹង
បំពោះអំពើសាហាវខ្លះ ព្រោះថា កាលខ្ញុំនៅក្នុងវ័យក្មេងនៅឡើយ
ខ្ញុំតែងជួបប្រទះនឹងអំពើខាងលើនេះជាញឹកញយ ដែលជាហេតុមួយ
បណ្តាលឲ្យអស់កម្លាំងនឹងឲ្យល្អក៏បញ្ហាស្មារតី ។

ការអត់ធិន្តរៈនាំឲ្យអស់កម្លាំង ការអស់កម្លាំងនាំឲ្យទ្រុឌទ្រោម
កាយ ឲ្យសរសៃវិញ្ញាណទន់ខ្សោយ ឲ្យសតិស្មារតីអន់ថយជាលំដាប់ ។
ដោយហេតុនេះយើងត្រូវប្រកាន់ក្បួនអនាម័យក្នុងការរស់នៅចេះយើង ។

- ១ - គឺថាដេកឲ្យមានកំណត់កាល ហើយឲ្យគ្រប់គ្រាន់ផង ។
- ២ - ចាយវាយខាងចំណីអាហារចិញ្ចឹមជីវិតតាមចំនួនប្រាក់ទៃ ។
- ៣ - ចេះរស់នៅស្រួលតាមមជ្ឈដ្ឋានដែលសាលារៀនបិតនៅ ។

ទាំងអស់គ្នាជាប់ស្រាប់ហើយថា នៅពីមុខត្រូវយើងម្នាក់ៗ មាន
សិស្សចំនួន ៤០ នាក់ ដែលយើងត្រូវអប់រំ ឲ្យចំរើនទាំងកាយ ទាំង
ចញ្ញា ទាំងចរិយា ។ បន្ទុកនេះមិនមែនស្រាលឯណា គេដឹងថាត្រូវ
ម្នាក់ៗនឹងទទួលការនេះបាន លុះណាតែត្រូវនោះមានសុខភាពមាំមួន
មានការអប្បបរមាហើយនឹងភាពរហ័សរហួនផង ។

គ្មានអ្វីធ្វើឲ្យគ្រូអស់កម្លាំង ជាងសិស្សខ្លះវិន័យទេ បើសិស្សមិន
ចូលចិត្តនឹងការរៀនសូត្រ ខ្លួនអ្នកនឹងក្លាយទៅជាចំណីវាចូរទៅជា
ចំណីជម្ងឺឈាមមួនខាន ។ តែតាមការសន្តតដែលធ្លាប់ឃើញមក
សិស្សទាំងអស់ច្រើនចូលក្នុងផ្លូវវិន័យ ហើយបើមានផ្គុំផ្គងខ្លះ មិនពេញ
លក្ខណៈក៏ព្រោះតែមកអំពីសេចក្តីយល់ខុសពីយើង តាមភាពគ្នាជាក្មេង
ប៉ុណ្ណោះ ។ ហេតុនេះបើយើងចេះដឹកនាំថ្នាក់យើងឲ្យមានសកម្មភាព

ជាប្រក្រតី យើងមុខជានឹងជួបប្រទះជ័យជំនះ ដែលកើតមកអំពីការប្រឹង
ប្រែងដោយអប្បបរមា ។ គ្រប់មេរៀនទាំងអស់ ត្រូវនឹងសិស្សត្រូវ
ប្រឹងប្រែងរួមគ្នាធ្វើការតាមចំណែករៀនខ្លួន ទើបបានសេចក្តីសប្បាយ
ក្នុងមុខការទាំងអស់គ្នា ។

នវៈត្រូវ ប្រឹងប្រែងបង្រៀនសិស្សតែឯកឯងនៅក្នុងថ្នាក់ មិនទុក
ពេលសួរសិស្ស មិនទុកពេលឲ្យសិស្សនិយាយ ច្រើនទេសនាតែឯង
លុះដល់ចុងឆ្នាំសិស្សមិនបានត្រូវ ក៏តាំងនិយាយថា សិស្សខ្ញុំខ្សោយ
ណាស់មិនងាយគ្រូណាកែឡើងទេ ។ ការចោទសិស្សបែបនេះជាការ
ស្រួលហើយ ព្រោះសិស្សមិនអាចហ៊ានធ្វើការពារខ្លួនគ្នាទេ ក៏ប៉ុន្តែ
លោកគ្រូអ្នកគ្រូដែលមានការពិសោធន៍យល់ថា លោកគ្រូណាត្រូវ
សិស្សខ្លួនខ្សោយ លោកគ្រូនោះត្រូវចោទខ្លួនឯងថា ខ្លួនមិនចេះអប់រំសិស្ស
ទៅវិញ “ ជាងមិនកើតតែឯងបន្ទោសដែក ” ។

នវៈត្រូវ ត្រូវចេះវិលសំចៃកម្លាំងក្នុងការបង្រៀន មិនលុះតាម
ចំណង់ មិនប្រព្រឹត្តអំពើសាហាវ ។ ដោយចង់ឲ្យគ្នាឯងសរសើរ ឲ្យអ្នក
ដទៃជឿជាក់ថា ខ្ញុំធ្វើការ ឲ្យសិស្សអ្នកថា ចេះ នៅឆ្នាំដំបូងខ្ញុំបាន
ស្រែកឡូងឡាងបង្រៀនសិស្ស ទាំងព្រឹកទាំងល្ងាចគ្មានឈប់ ។
ដល់ម៉ោងបេញពីសាលារៀន ខ្ញុំអស់កម្លាំងល្បើយ ខ្ញុំមានដំណើររយៈពេល-

យោងបែបជាន់ដំខុសៗ សំឡេងខ្ញុំស្អុកស្អាតចិត្តដមពីរោះ ទឹកមុខខ្ញុំ
បែបទីវរហូតមកដល់ផ្ទះ ។

ការទម្លាប់ស្រែកបង្រៀនបែបនេះ មិនមែនគ្រាន់តែនាំឲ្យទឹកមុខខ្ញុំ
អន់បានសភាពរីករាយខ្លះសិរស្នស្តីប៉ុណ្ណោះទេ គឺថែមទាំងឲ្យសិស្សខ្ញុំ
យកចិត្តទុកដាក់ស្តាប់ខ្ញុំតែកាលណាខ្ញុំនិយាយសំឡេងតឹង ព្រោះវាយល់
ថា កាលណាខ្ញុំនិយាយធម្មតា សិស្សថា ការនិយាយនោះមិនសូវមាន
សារៈប៉ុន្មាន ។

អ្នកគ្រូម្នាក់ចេញបង្រៀនស្រែកខ្ញុំ ហើយបង្រៀនសិស្សនៅថ្នាក់
ជាប់នឹងខ្ញុំទៀត គាត់បានស្រែកបង្រៀនសិស្សដូចខ្ញុំដែរ ។ ខ្ញុំមិនដឹង
ច្បាស់ថា គាត់ចង់ស្រែកប្រណាំងនឹងខ្ញុំ ឬ គាត់ស្រែកព្រោះសម្រែក
សំឡេងខ្ញុំ រំខានសិស្សគាត់ក៏មិនដឹង ។ មួយឆ្នាំក្រោយមក សំឡេង
អ្នកគ្រូនោះ បានសូរស្រួយមុតដូចកាលគាត់ទើបនឹងចេញទៅបង្រៀន ។

កំហុសបង្រៀនស្រែក នាំសិស្សឲ្យមានត្រចៀករឹង ។ ខ្ញុំស្តាយទឹកមុខ
ខ្ញុំ ដែលខ្ញុំបានរីករាយ ស្តាយសំឡេងខ្ញុំបានចិត្តដមពីរោះ ស្តាយខ្ញុំនិយាយ
ព្រហ្មទេវតាដល់កំណត់សំឡេងតាមចំណុចពាក្យ ស្តាយពិសេសជាងគេ
គឺស្តាយដោយធ្វើសំឡេងអ្នកគ្រូម្នាក់ដែលជាសហសេរីរបស់ខ្ញុំ ឲ្យបាន
សំឡេងស្រួយមុត ឲ្យបានសំឡេងស្រីរហូតមកដល់សព្វថ្ងៃនេះ ។

ដើម្បីចៀសវាងកុំឲ្យមានការខូចខាតលើនេះ នវៈគ្រូគ្រូវៀននិយាយ
មួយៗ ដូចគេរាប់ហើយត្រូវចេះលើកដាក់សំឡេងឲ្យឆ្លងស្រាលតាម
ចំណុចពាក្យផង ទើបសិស្សនិយាយស្តាប់បាន ។ អប្បបរមាជាតំបន់
ជាងកុសលធម៌ទាំងអស់ នឹងជាមាតានៃសេចក្តីសុខចំរើន ។



ភាសាសិក្សា



នៅក្នុងទស្សនាវដ្តីលេខ ២ ខែ តុលា គ. ស. ១៩៦៣ ក្រុមគ្រូបង្រៀន
 តែងសៀវភៅសិក្សាបាន “ ទំពៀនជាស្ថាបតា ” នូវសៀវភៅ “ រៀនអាស
 ថ្នាក់ទី ១១ ”, ដែលលោកបានហ្វានសាលារៀនធំៗ កំពង់ធំ ព្រមទាំងសហការី
 លោកនឹងសិស្សបានរៀបរៀងហើយផ្ញើទៅឲ្យពិនិត្យ ។

នៅក្នុងទស្សនាវដ្តីលេខ ១ ១ ខែ កក្កដា មុន
 នេះ មានអត្ថបទខ្លះស្តីពី :

- ១ - ដើមរំបេក
- ២ - ការដាំដើមរំបេក
- ៣ - ប្រយោជន៍ដើមរំបេក
- ៤ - ការធ្វើកន្ទេលនឹងដើមរំបេក

ទស្សនាវដ្តីលេខ ២ ខែ តុលា មុននេះ មាន

ដូចដល់មិត្តនូវ :

- ១ - ការធ្វើស្រែ
- ២ - ប្រដាប់ប្រដាសរាប់ធ្វើស្រែ
- ៣ - ការដឹកស្លូង
- ៤ - ការប្រកាត់នឹងការបោកបែន
- ៥ - ការស្រិតអង្ករ

តទៅ សូមជូនអត្ថបទខ្លះទៀត ។ គឺជាអត្ថបទរបស់សៀវភៅដែលនេះ
 ហើយប្រាថ្នាជូនដល់មិត្ត ដើម្បីជាមេត៌និតក្នុងមុខរបរគ្រូបង្រៀន ។ គួបជា
 បានជំរុំបន្ថែមហើយ យើងខ្ញុំរង់ចាំទទួលសេចក្តីទំពៀនពីអស់លោកអ្នក
 ដោយមេត្តិភាព ។



អំពីព្រៃឈើ

ថ្ងៃឈប់សំរាករៀន ខ្ញុំបានទៅលេងព្រៃជាមួយគូកនខ្ញុំ ។ ក្នុង
 ព្រៃព្រឹក្សា ស្ងាត់ណាស់គួរឲ្យខ្លាច ខ្ញុំនឹងត្រូវខ្ញុំ គ្មានពួស្សរសំឡេងអ្វី
 ក្រៅពីសត្វយំទេ យូរៗខ្ញុំឮសូរខ្យល់បក់ស្លឹកឈើម្តងៗ ។

នៅក្នុងព្រៃ ខ្ញុំឃើញមានដើមឈើធំៗជាច្រើន ដូចជា ស្រឡៅ
 ឈើទាល ផ្លែក បេង ក្រញូង សុក្រ ម៉ែសាក់ ។ ល ។

ឈើព្រៃទាំងនេះ សុទ្ធសឹងជាវេសមានប្រយោជន៍ទាំងអស់ ក្នុងការ
 បង់ទិល់នៅ ធ្វើទូក កប៉ាល់ តុល្លា ធុនរយន្ត ស្ពាន ធ្វើស្រែឬជួញ
 ដឹក នឹងប្រជាប្រជាប្រើប្រាស់ទូទៅ ដូចជា តុ ទូ កៅអី គ្រែ ។ ល។

ដូច្នោះ យើងមិនត្រូវកាប់បំផ្លាញព្រៃឈើ ឬ ចោលភ្លើងឲ្យឆេះ
 គ្រប្រយោជន៍ទេ យើងត្រូវជួយថែគ្នាឲ្យបានដុះឆ្នាំៗ ។

សត្វព្រៃ

នៅក្នុងព្រៃ មានសត្វច្រើនដូចជានៅក្នុងស្រុកដែរ ពួកសត្វចក្ខុប្បាទ
ទាំងនោះគឺដំរី ទន្សាយ ខ្លឹន ប្រើស ក្តាន់ រមាស រមាំង ឈ្នួស
ខ្លា ចបក សំពោច ស្វា ។ ល ។

សត្វព្រៃទាំងនេះ មានខ្លះស្លូត ដូចជាប្រើស ឈ្នួស ក្តាន់ វាសី
ស្មៅជាអាហារ ខ្លះទៀតកាចសាហាវណាស់ដូចជាដំរី ខ្លា ចបកជាដើម ។
ពោច ស្វា ក្រិសនីនី ស្វាព្រាហ្មណ៍ចូលចិត្តរស់នៅលើព្រឹក្សា មានវដ្តជីវិត
មុខមាត់ប្រហែលមនុស្ស ហើយមានប្រាជ្ញាជាងសត្វទាំងអស់ ។

សត្វព្រៃរស់នៅក្នុងព្រៃធំៗ ហើយឲ្យផលល្អៗ មកយើងខ្លះដែរ
សាច់វាមានឧបាយសាសនាជាងសត្វស្រុក ។ ស្បែក ស្បែង ក្អក ថាម
គេច្រើនយកទៅធ្លាក់ផ្ទះធ្វើរបស់ល្អៗ មានដំបូណាស់ ដូចជាមាន
តាំងលក់ក្នុងសាលាវិចិត្រសិល្បៈនៅភ្នំពេញ ។



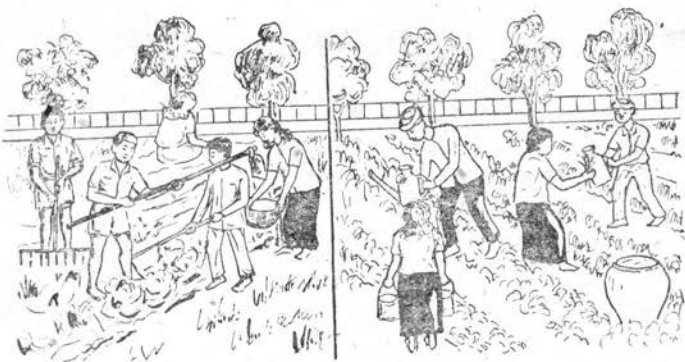

ចំការដំណាំ

ខាងជើងសាលារៀនខ្ញុំ មានចំការដំណាំមួយផងសម្បើម សំរាប់
ពួកគូកនខ្ញុំ រៀនជាប់ខ្លួននៅពេលល្ងាចៗ ។

វេលាល្ងាច ខ្ញុំឃើញគូកនខ្ញុំ ធ្វើការកុះករក្នុងចំការដំណាំ ខ្លះ
កាប់ដីធ្វើរន ខ្លះបោចស្មៅ ខ្លះជាប់ខ្លួន ខ្លះស្រោចទឹក ខ្លះដាក់ដី
យ៉ាងសប្បាយ ។

ដំណាំនឹងចែង ដែលគូកនខ្ញុំដាំនោះ មានច្រើនមុខណាស់ ដូច
ជា ខ្លៃ ដំឡូង បឹងប៉ោះ គ្រប់ ការុត គ្រុសក់ ម្រះ ។ ល។
ពួកគូកនខ្ញុំសប្បាយចិត្តណាស់ កាលណាឃើញដំណាំដុះបានល្អ
ពេញចំការ ។

ស្តីពី

ពេលល្ងាចត្រូវដាក់លោកគ្រូនាំមិត្តសិស្សញ៉ូង ចេញទៅធ្វើសួនដាំ
នៅមុខសាលារៀន សិស្សតាំងអស់នាំគ្នាលើកដីធ្វើសួនខ្ពស់ៗ ។
បន្ទាប់មកលោកគ្រូឲ្យកេង្កាផ្សេងៗមកដាំជាលំអ មិត្តខ្ញុំនាំគ្នាថែដើមដាំ
តាំងនោះជាដំបូង ខ្លះបោចសំភារស្មៅ ខ្លះស្រោចទឹកនឹងចាក់ដីឲ្យរាជុះ
ឆាប់រហ័ស ។

ផ្លូវភ្ញៀវ នៅក្នុងសួនសាលា ដាំកសិសស្តាយ មានពណ៌
វៃកៗ ហើយស្រស់បំព្រង ។ មិត្តខ្ញុំត្រេកអរនឹងសួនដាំគ្រប់គ្នា ។
សួនដាំនៅសាលារៀនខ្ញុំ លឿងសួនដាំនៅផ្ទះខ្ញុំដែរ ។

(តំនួរស្នេហាទៅទំព័រ ៣៧)

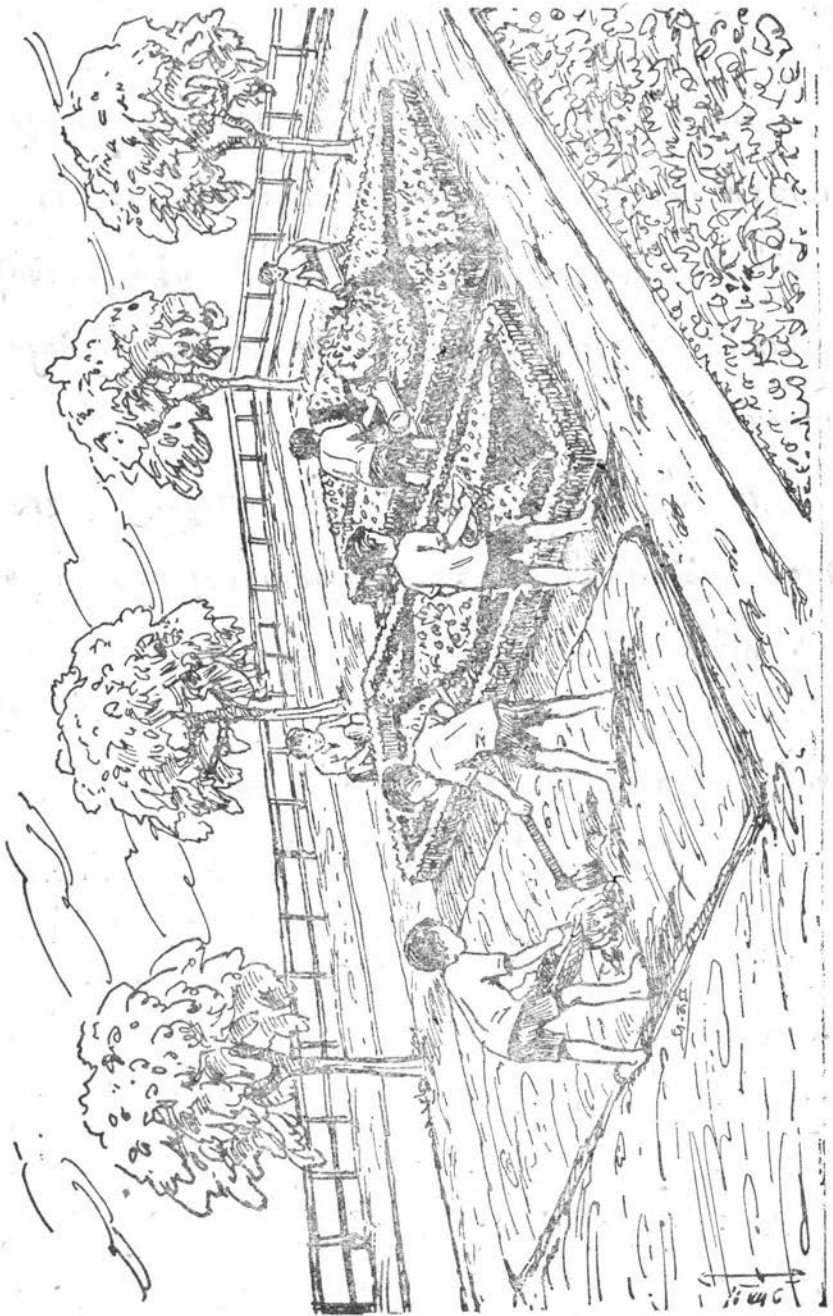



មូលដ្ឋានអាហារ

ការបរិភោគអាហារ ត្រូវឱ្យជឿនពេល ក្នុងមួយថ្ងៃ ខ្ញុំបរិភោគ
៣ ដង គឺស្រស់ស្រូបពេលព្រឹក ថ្ងៃត្រង់និងពេលល្ងាច ។ ពេល
ខ្ញុំបរិភោគម្តងៗ ត្រូវឱ្យមានបាយ សាច់ ស៊ុត បន្ថែមស្រស់និងផ្លែឈើ ។
បាយរួច ខ្ញុំដឹកទឹកឆ្និនដែលដាំពុះ ។

រដូវក្តៅ ខ្ញុំបរិភោគបន្ថែមស្រស់ៗ រដូវរងា ខ្ញុំបរិភោគជាតិ
ខ្លាញ់ឱ្យច្រើន ។

មូលដ្ឋានអាហារដែលខ្ញុំបរិភោគ ត្រូវបំប៉ននឹងលាងទឹកឱ្យស្អាត ។
បាន សម ស្លាបព្រា កែវ ខ្ញុំលាងនឹងសាប៊ូទឹកក្នុងទូសំណាញ់ ។
ខ្ញុំត្រូវគ្របអាហារឱ្យជិត កុំឱ្យខ្សោយរោមបាន ។ ការសំអាតនាំឱ្យមាន
សុខភាពល្អ ។

សុភារិធម៌

ស្រង់ចេញពីសៀវភៅ “ ជីវិតថ្មី ”

រៀបរៀងដោយព្រះតេជព្រះគុណ ហ៊ាន - ហ៊ាន

លោក ហ៊ាន - ហ៊ាន អភិក្ការក្រុមអប់រំសុខភាព

និង អនាម័យទីលំនៅ។ សៀវភៅ ក្រុង បានផ្ញើមក
ឲ្យយើងចុះផ្សាយ ដើម្បីជាប្រយោជន៍របស់គុណបំណាប់នៃ
កតញ្ញាតវេទិតាធម៌ ។ សូមមិត្តអញ្ជើញយកជាឯកសារ
ដើម្បីជាមេត៌និកក្នុងការប្រៀនសុភារិធម៌ ។

ជំពូក ទី មួយ

មាតាបិតាជាព្រះព្រហ្ម “ តាមពុទ្ធភាសិត ”

ឬថា ម៉ែឪជាព្រះរបស់កូន

ក្នុងទីនេះយើងនិយាយដោយទៅតាមមើលឃើញ ទៅតាមពូ
ទៅតាមជំនិតរាមក មិនមែននិយាយទៅតាមជំនិតម្ល៉ាសុទ្ធតែកទេ ។

សត្វមានមេកបង្កើត មនុស្សមានម៉ែឪបង្កើត មិនមែនទេពតា
ណាជាអ្នកបង្កើតទេ ។ ដូច្នេះកូន ពិតជាម៉ែបង្កើត ដូចពុទ្ធភាសិតមួយ
បទថា “ មិនដែលឃើញព្រាហ្មណ៍ ណាកើតមកពីមាត់ព្រហ្មទេ ឃើញ
តែកើតមកពីម៉ែឪ ” ។ បុរសស្រីគ្រប់រូប មុននឹងមានកូនក៏មិនឈ្មោះថាម៉ែឪ

ឬហៅថាម៉ែឥតុំទាន់បានទេ លុះគ្រាតែមានកូនហើយទើបបាននាមបញ្ញត្តិ
ថា „ម៉ែឥតុំ” ។

ម៉ែឥតុំជាឯកភាពមួយ កើតឡើងដោយការសម្ពន្ធ ជាធម៌ធម្មតា
ប្រក្រតី ធម៌សក្តិសិទ្ធិរបស់កូន មានតម្លៃប៉ុន្មាន មានទម្ងន់ប៉ុន្មាន
មានន័យដូចគ្នា តែអ្នកផងទាំងពួងច្រើនតែកំបាំងភ្នែក មើលមិនសូវ
ឃើញថាមានគុណភាព ឬមានតម្លៃអ្វីប៉ុន្មានទេ គេច្រើនទុកដាក់ថាជា
របស់ធម្មតាទៅវិញ អើ អ្វីមួយដែលសក្តិសិទ្ធិ ដែលមានតម្លៃ តែកាល
ណាត្រឡប់ទៅជាធម្មតាប្រក្រតីហើយ ច្រើនតែកំបាំងភ្នែកមើលមិនសូវ
ឃើញទេ តែយើងត្រូវចូលចិត្តថា ការដែលពិត បើគាត់នៅតែគាត់
បើល្អនៅតែល្អ ឥតប្រែប្រួលសភាពពិតទៅជាប្រការដទៃឡើយ ។

មួយទៀត ម៉ែឥតុំតែបង្កើតកូន មានកូនហើយតែងតែ
ស្រឡាញ់កូន មានការចិញ្ចឹម បីបម្រុងក្នុងមួយថ្ងៃ ថែរក្សា ទំនុកចំរើន
អប់រំសង្រ្គោះកូនដែលខ្លួនកសាងឲ្យកើតឡើងទុកតពូជពង្សឲ្យបានបំរុង
បីរកាលតវែងទៅ មិនមែនតែប៉ុណ្ណោះទេ ម៉ែឥតុំមានចិត្តប្រកបដោយ
ព្រហ្មវិហារធម៌គឺ មេត្តា ករុណា មុទិតា ឧបេក្ខា ជាធម៌សំរាប់
ប្រោះព្រំកូនជានិច្ចនិរន្តរ៍ឲ្យបានសុខសប្បាយទៀត ។ ការចិញ្ចឹមកូន
ឲ្យរស់ ឲ្យសុខសប្បាយ ហើយឲ្យបានទៅជាមនុស្សល្អ នេះជា

ការធ្លាក់ណាស់ កម្រក្រែក្រែលែង ម៉ែងត្រូវព្យាយាមដំបំផុត ដោយ
 កាយ ដោយវាចា ដោយចិត្ត ដោយវិធីគ្រប់យ៉ាងតាមដែលអាចធ្វើ
 បាន ដើម្បីឲ្យកូនបានរស់ហើយឲ្យកូនបានទៅជាមនុស្សល្អ ។ បើ
 យើងសួរថា កូនគឺអ្វី? កូនគឺមនុស្ស មនុស្សគឺមនុស្សលោក បើកូន
 គឺមនុស្សលោកហើយ ម៉ែងមិនមែនត្រឹមតែម៉ែងរបស់កូនទេ គឺម៉ែងរបស់
 លោក ព្រោះលោកមិនគឺអ្វីដទៃក្រៅពីមនុស្សនេះទេ ។ ការធ្វើឲ្យមនុស្ស
 ល្អ គឺការធ្វើលោកឲ្យល្អ ឲ្យសុខចំរើន ក្សេមក្សាន្ត ជាធម៌ច្រសើរ
 ក្រែក្រែលែង ។ ហេតុនេះហើយបានជាលោកពោលថាមាភាវិកាជាបុព្វការី
 បុគ្គល មានគុណធ្លាក់ក្រែក្រែលែងធ្លាក់នឹងគណនាត្រាវាបំពុំបានឡើយ ។
 ចំណែកកូនដែលបានទទួលទម្រង់ពីម៉ែង ដែលបានជ្រកកោន
 ក្រោមម្លប់ម៉ែង ហើយបានរស់រានមានជីវិតបានសុខសប្បាយគ្រជាក់
 គ្រជំក្សេមក្សាន្ត តែងបានឃើញច្បាស់នូវសុភមង្គលទាំងនេះនៅក្នុងចិត្ត
 នៃខ្លួន គួរតែបង្ហោនចិត្តឲ្យទៅរកម៉ែង គោរពម៉ែង ទុកម៉ែងជាទេពា
 ឬជាព្រះរបស់ខ្លួន ។ ពេលមានសាសន៍កូនតែងនឹកដល់ម៉ែង សំបូន្មន៍សង្រួង
 សូមឲ្យគុណម៉ែងជួយខ្លួន រីឯអំណាចព្រហ្មវិហារធម៌ក៏សក្តិសិទ្ធិណាស់
 អាចប្រាប់ចូលទៅមុតដល់ថ្ងៃម្រមាត់ ធ្វើចិត្តកូនឲ្យធូរស្រាលឲ្យកក់ក្តៅ
 ឲ្យជកដង្ហើមចូរស្រួល ហើយឲ្យរីករាយសប្បាយចិត្ត ហៅពោលណា

រសាយទុក្ខពេលនោះ ក្នុងពេលមានទុក្ខធំ គ្រាន់តែហៅប្តីនឹកក្នុងចិត្តថា
 ម៉ែឥឡូវណោះក៏ក្បាលចិត្តបានខ្លះដែរ ។ ដូច្នោះ ពាក្យថា ម៉ែឥ នេះ
 ឃើញថាជាឆាមមានគុណានុភាពធំណាស់ ហាក់ដូចជាឆាមទេព្វ
 ដ៏សក្តិសិទ្ធិមួយដែរ ។ រីឯពាក្យនេះ ដោយគោរព កូនហៅថា
 មាតាបិតា ជនក ជននី ដោយស្ម័គ្រស្មាល កូនតែងហៅថា ម៉ែឥ
 មួយឥតក បា ពុក ប៉ះ ម៉ះ ។ ល ។ បណ្តាពាក្យទាំងនេះ ពាក្យ
 ដែលកូនចូលចិត្តហៅជានិច្ចកាល ច្រើនហៅថា ម៉ែឥ ។ ពាក្យនេះ
 កូនហៅរាល់ពេលយប់ថ្ងៃហៅស្ម័គ្រមាត់អស់ពីពោះពុទ្ធិ អស់ពីដួងចិត្ត
 ហៅឥតកោតញញើត ឥតតុញច្រាន មិនចេះជិនណាយ ពួហើយពី
 ពោះត្រចៀក មិនសង្ឃៀត្រចៀកទេ ។ មានតែពាក្យម៉ែឥនេះមួយទេ
 ដែលកូនពេញចិត្តហៅ ហៅដដែលៗ ហៅរាល់ថ្ងៃហៅហើយហៅ
 ទៀត ហៅមិនមានពេលវេលាជិនណាយ ហៅរហូតទៅទល់រលក់ខ្យល់
 ចេញចូល ។ ចំណែកម៉ែឥ ពួកូនហៅ ហើយក៏រីករាយសប្បាយចិត្ត
 ណាស់ ។

ចំបង្កុត ជីវិតកូនជាជីវិតម៉ែឥ កូនរស់នៅដោយសារម៉ែឥ ម៉ែឥ
 ក៏រស់នៅដោយសារកូន ជីវិតម៉ែឥនឹងជីវិតកូនមានការសម្ព័ន្ធភាពជិតជិត
 ណាស់ សូម្បីតែកូនកំប្រាឥតម៉ែឥ ម៉ែឥស្លាប់ចោលទៅតាំងពីក្រុម មិន

បានឃើញមុខម៉ែផ ក៏ដឹងខ្លួនថាមានម៉ែផ ហើយគិតថា ម៉ែផគង់ស្រ-
 ឡាញ់ខ្លួនបីបឋមថ្នាក់ថ្មី ចំពោះថែរក្សា អប់រំសង្គ្រោះ យកចិត្តទុកដាក់
 នឹងខ្លួនដូចម៉ែផគេដឹងទាំងឡាយ ដោយហោចណាស់ គិតថាពេលកើត
 ទុក្ខ បានម៉ែគ្រាន់ជួយសម្រាលលំហែទុក្ខ ពេលយំហៀរហូរទឹកភ្នែក
 បានម៉ែយកសំពត់ជូនទឹកភ្នែកឲ្យ បណ្តោសអង្គុលល្អងលោមឲ្យកូនដក-
 ដង្ហើមស្រួល ឲ្យកូនរីករាយសប្បាយចិត្តដែរ ។ គ្រាន់តែពួកយើង
 ម៉ែផក៏ធ្វើកូនឲ្យក្បានចិត្តបានដែរ នេះបានចំជា “ ព្រះរបស់កូន ” ។





សេចក្តីណែនាំសម្រាប់បង្ហាត់បង្រៀន

១ - ធ្វើឱ្យចាប់ចិត្ត នឹង លេខ ហើយប្រើលេខដោយការពន្យល់នឹង
ដោយឱ្យកុមារត្រូវលេខនោះទូទៅគ្រប់ស្ថានភាពដោយខ្លួនវា ។

២ - នៅទីកាលបង្រៀនរួមរៀនដទៃទៀត ។ យើងត្រូវធ្វើតបង្រៀន
លេខខ្លះផង ។

១. ក្នុងការបង្រៀនកូមិសាស្ត្រ យើងអាចធ្វើតនិយាយអំពី
ម៉ែត្រ - គីឡូម៉ែត្រ ឬ គីឡូម៉ែត្រក្រឡា ជាដើមក៏បានដែរ កុំឱ្យតែការ
បង្រៀនកូមិសាស្ត្រនោះក្លាយទៅជាមានលក្ខណៈ រៀនលេខហួសហេតុ
ពេក ។

៣ - ធ្វើគ្រោងការមួយនៃសកម្មភាពទាំងនោះ ដែលនាំឱ្យសិស្ស
អាចរៀនលេខបាន ។ ជាករណី យើងប្រើវិធីប្រើនឿនៗ ជាករ
នោះ សិស្សក៏បានយល់ច្បាស់ឡើងៗ ដែរ ។

៤ - ចញ្ចប់សកម្មភាព ដើម្បីពន្យល់ភ្លាម ឬ កែភ្លាម បើសិស្ស
មិនយល់ ឬ ធ្វើខុស ។

៥ - ជួយពន្យល់សិស្សម្នាក់ៗ ដែលមានការលំបាកនឹងយល់ ឬ
នឹងធ្វើសកម្មភាពអ្វីមួយ ។

៦ - ធ្វើឲ្យសិស្សយល់ច្បាស់ថា តើអ្វីជា " ភាពរួម " ។
នៃចំនួននីមួយៗរបស់លេខ ដោយប្រើវត្ថុរៀងភាយជាតិរូ : ។

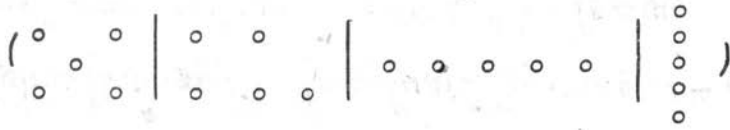

៧ - ឲ្យសិស្សរាប់វត្ថុជាប្រើជាជាងឲ្យរាប់មាត់ទេ ដោយ
ស្វ័យប្រវត្ត ។

៨ - ធ្វើឲ្យរាយល់ច្បាស់នូវ ចម្ងាយ - ទំហំ - ទម្រង់ - ពេល ។ ល ។

៩ - កុំអនុញ្ញាតដែលបានប្រើហើយ ត្រូវតែពន្យល់ឲ្យបានយល់
ច្បាស់ ។ គេអាចធ្វើឲ្យយល់ពាក្យនីមួយៗបានដោយការប្រើប្រាស់
វត្ថុច្រើនថែបច្រើនយ៉ាង ។

១០ - ជាពិសេស ជួយសិស្សណាដែលមិនទាន់យល់ច្បាស់ក្នុង
កុំអនុញ្ញាត ។

១១ - ពន្យល់ន័យនៃ " លេខបូក - លេខសន្តិ - លេខគុណ
លេខចែក " ដោយប្រើសម្ភារៈហើយជួយសិស្សឲ្យកំពុងលំដាប់ម្តង
វិញ កាលណាកំពុងយល់រួចហើយ ។

១២ - មិនគ្រាន់តែពន្យល់សិស្សឲ្យចេះធ្វើប្រូប៊ុណ្ណោះទេ គឺ
ថែមទាំងធ្វើឲ្យកំពុងពន្យល់វិធីដែលនាំឲ្យកំពុងធ្វើបាននោះថែមទៀតផង ។

១៣ - ជ្រើសតែការយកមូលដ្ឋានដែលសិស្សអាចធ្វើកើត ហើយ
ដែលសិស្សធ្លាប់បានពិសោធធ្វើរួចមកហើយ ។

១៤ - មុននឹងឲ្យសិស្សរៀនលេខជាអប្បបរមា យើងត្រូវបង្រៀន
ដោយបង្ហាញជាបឋមសិនឡើយ ៖

១ - មនុស្ស - សត្វ - វត្ថុពិតៗ; ២ - រូប; ៣ - លេខ ។

ប៉ុន្តែជួនកាលរៀបរៀងរយៈពេលនេះអាចផ្លាស់ប្តូរបានដែរ បើយើងរកមនុស្ស
សត្វ វត្ថុពិតៗពុំបាន ។

១៥ - យកល្បឿនជាសកម្មភាព ដើម្បីបង្រៀនលេខ ។

១៦ - រៀបចំគ្រោងការមួយសម្រាប់ការពិសោធន៍ ។ ការពិសោធន៍

ជាគ្រឹះនៃការប៉ិនប្រសប់របស់សិស្សទៅថ្ងៃក្រោយ ។

១ - ការរៀនលេខដោយប្រើដុំឈើ ៨ ។ ក្នុងការរៀននេះ សិស្សអាចរកឃើញថា ៨ គឺជា បួន ២ ដង ($\begin{matrix} \circ & \circ & \circ & \circ \\ \circ & \circ & \circ & \circ \end{matrix}$) ឬ ពីរ ៤ ដង ($\begin{matrix} \circ & \circ & \circ & \circ \\ \circ & \circ & \circ & \circ \end{matrix}$) ។ ការរកឃើញនេះ អាច បានជាចំណេះចម្លើយទៀត ក្នុងការធ្វើលេខបែក ។ ១. ក្នុង ៨ មាន បួន ប៉ុន្មានដង ឬ ក្នុង ៨ មានពីរប៉ុន្មានដង ។ សិស្សអាចរក ឃើញនូវ មេលេខបូកពួក ៨ (១+៧, ២+៦, ៣+៥, ៤+៤) ។

១៧ - ធ្វើឲ្យសិស្សឈប់មានទំលាប់ពឹងផ្អែកលើវត្ថុ ហើយ អាចបង្ហាញន័យដែលវាបានយល់ហើយនោះ ដោយគិត ។

១៨ - រៀបចំកម្មវិធីយ៉ាងណា ដើម្បីឲ្យសិស្សអាចចាប់យកគំនិត ដោយការរកឃើញ ។

១៩ - នៅថ្នាក់ទី ១២ នឹង ១១ ការបង្រៀនមិនត្រូវមានលក្ខណៈ អធិកអធិមទេ ។

២០ - ឲ្យមានការអនុវត្តន៍យ៉ាងច្រើន ក្នុងការប្រើចំនួន ហើយត្រូវ ឲ្យការហាត់ធ្វើលេខជាអប្បបរមា មានភាពតិចបំផុត នៅថ្នាក់បឋមក្នុងនេះ ។

២១ - ពិនិត្យលទ្ធផលដែលបានមកអំពីការធ្វើសាកល្បង (Tests) ដើម្បីរៀបចំមេរៀនណាដែលត្រូវបង្រៀនសារឡើងវិញ ហើយនឹងឲ្យ ស្គាល់ថា តើសិស្សណាខ្លះត្រូវរៀនសាជាថ្មីម្តងទៀត ។

២២ - ធ្វើឲ្យសិស្សមានទំលាប់នឹងនឹកឃើញភ្លាមៗ នូវមេលេខ

ហើយនឹងវិធីធ្វើលេខដែលបានរៀនរួចហើយ ។

មួយ ពីរ បី

មួយ ពីរ បី

ខ្ញុំដើរទៅស្ទូចត្រី



បង ប្រាំ ប្រាំមួយ

ស្រីបាទ ត្រីបង្កើត



ប្រាំពីរ ប្រាំបី ប្រាំបួន

បានត្រីគ្រប់ចំនួន

ដប់ ដប់មួយ ដប់ពីរ

ខ្ញុំយកទៅកាំងស៊ី ។



អ្នកស្រី ពាន់-អ៊ឹម

• តាមបទពាក្យមួយឈ្មោះ អង ងី ព្រា

Un, deux, trois

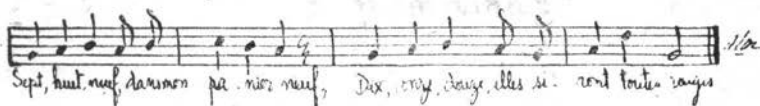
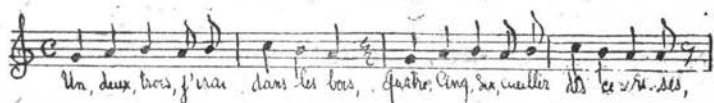

សេចក្តីណែនាំក្នុងការធ្វើនិងប្រើប្រាស់សម្ភារសិក្សា

សំរាប់មេរៀនពន្លឺ :

បញ្ហា កំឡុង ៖

១ - មុននឹងផ្តល់សេចក្តីណែនាំដល់លោកគ្រូ អ្នកគ្រូ ដើម្បីធ្វើ
សម្ភារសិក្សាសំរាប់មេរៀនពន្លឺ នៅថ្នាក់ទី ១២ - ១១ យើង
សូមបញ្ជាក់ថា សម្ភារៈទាំងនោះត្រូវមានលក្ខណៈសំខាន់ខ្លះដូច
តទៅ ៖-

ក- គ្រហម

ខ- ជាប់ ស្ងួត

គ- ទំហំធំអាចឱ្យមើលឃើញច្បាស់គ្រប់ៗគ្នា

ឃ- ពណ៌ជិត (កុំឱ្យមានរន្ធពីតាំង)

ង- លាបពណ៌ ដែលក្មេងស្គាល់គ្រប់គ្នា

(គ្រហម លឿង បៃតង)

២- ចំណែកវត្ថុដើមសម្រាប់យកមកកែច្នៃជាប្រដាប់អ្វីនីមួយៗ សូមរក
តែរបស់ណា ដែលរកបានងាយស្រួល ឬ ដែលមានស្រាប់នៅ
មជ្ឈដ្ឋានរបស់លោកគ្រូ - អ្នកគ្រូ ។

ឧទាហរណ៍ : ក្នុងសេចក្តីណែនាំរបស់យើងអំពីការធ្វើកង
 យើងបានពន្យល់ថា ឲ្យយកក្តារកម្រាស់ ១ ស.ម មករៀបឲ្យមូល
 ដោយមានកាំ ១៥ ស.ម តែបើនៅមជ្ឈដ្ឋានលោក - អ្នកគ្មានក្តារ
 សោះ តើលោកគ្រូ-អ្នកគ្រូបានការពិណាមកធ្វើកងទាំងនេះ ? ។
 យើងពុំបាច់កងលំនឹងរកក្តារទេ យើងអាចយករបស់ទាំងក្រោម
 ទាំងនេះ មកកាត់ចោះរន្ធ បានយ៉ាងស្រួលតាមហើយស្រាលល្អ
 ទៀតផង :-

- ១ - ពីងព័ង (មានរន្ធស្រាប់សម្រាប់កង់តូច-ធំ)
- ២ - គម្របដបទឹកក្រូច (កង់តូច)
- ៣ - ដើមបូស្សីកាន់តូចល្អម (សម្រាប់កង់តូច-ធំ)
- ៤ - ផ្តៅដំបង (សម្រាប់កង់តូច-ធំ)
- ៥ - គ្រាប់អង្កញ់ (១) (សម្រាប់កង់ធំ)
- ៦ - គ្រាប់ឈើខ្លះដែលរឹងសម្រាប់កង់តូច ។ ល ។
- ៧ - គ្រួសាល់អម្បោះ (ក្បាលសម្រាប់កង់ធំ-ខ្លួនសម្រាប់កង់តូច)

(១) កុំសួរថា កង់ប៉ុន្មាន ? ត្រូវសួរថា អង្កញ់ប៉ុន្មាន ?

ទស្សនាវដ្តី ក្រុងភ្នំពេញ

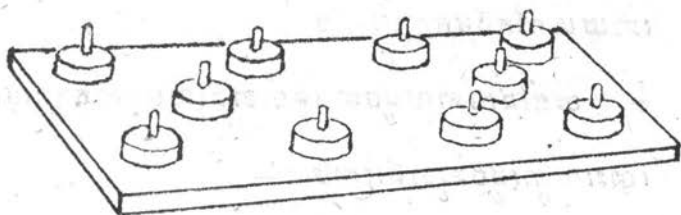

សម្ភារៈសម្រាប់ធ្វើ :

- បន្ទះក្តារទំហំ ១៨ស.ម X ៤១ស.ម X ១,៥ស.ម: ១ កំណាត់
- ដែកគោល ៥ ម ម : ១០ ដើម
- កងដែកមានកាំ ១ ស.ម : ១០ ដើម
- ថ្នាំលាបពណ៌សនិងខៀវ ឬ បៃតង - - - -

របៀបធ្វើ :

១ - យកបន្ទះក្តារខាងលើមកឈូសឱ្យរលីង ។ ដំបូងត្រូវឈូស
 ពោលឱ្យត្រង់ស្អាតម្ខាងសិន រួចយកប្រពាយមកស្រួតស្រាវតាម
 ទំហំទំងន់ក្តារ ដោយបើកមុខប្រពាយ ១៨ ស.ម ។ ក្រោយពី
 បានចាំងឬប្រៀកនឹងស្រួតពោលទឹករហើយ យើងត្រូវចាប់
 ឈូសបន្ទាត់ម្ខាងឱ្យរលីងរាបស្អាត ។ បើធ្វើដោយផ្គិតផ្គង់ យើង

ត្រូវតែសម្របសម្រួលយោងតាមការស្រាវជ្រាវបានត្រឹមត្រូវទៀត ដោយ
បើកមុខ ១ ស.ម ។ ឯចុងក្តារទាំងសងខាង ត្រូវតម្រឹមឲ្យត្រង់
ដោយយកកែវមកតម្រូវ ។

២ - យកដែកគោលដូចមានទំហំខាងលើមកកាត់ក្បាលចេញ រួច
បោះលើក្តារដូចគំរូខាងក្រោម : -

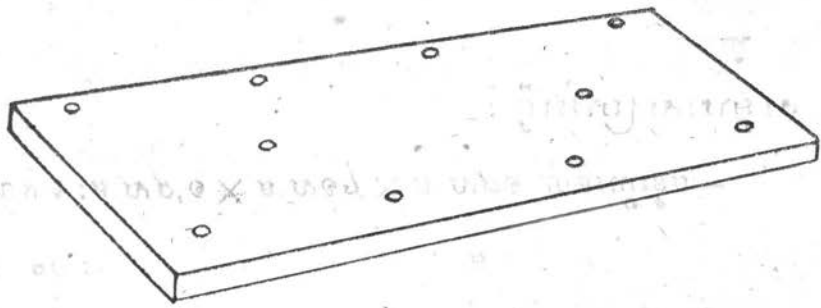

សំគាល់ : - ដើម្បីរកកន្លែងបោះដែកគោលកណ្តាល យើង
ត្រូវពិនិត្យបន្ទាត់ពីកន្លែងដែកគោលជាចុងដើម កាលណាបន្ទាត់
ទាំងពីរនេះទៅខ្វែងគ្នាត្រង់ណា ត្រង់ចំណុចខ្វែងនោះជាកន្លែង
សម្រាប់បោះដែកគោលកណ្តាល ។

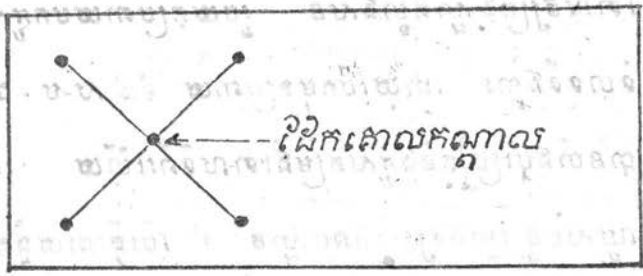

៣ - កង ដូចយើងបាននិយាយរួចមកហើយថា ដើម្បីងាយស្រួលក្នុងការធ្វើ គម្បូរយើងរកដើមព័ន្ធព័ន្ធមករើសយកសាច់ណាដែលមិនខ្លាត មកកាត់ជាកងៗកម្រាស់ប្រមាណជា ១ ស-ម ឬ ២ ស-ម ឲ្យបានចំនួន ១០ ។

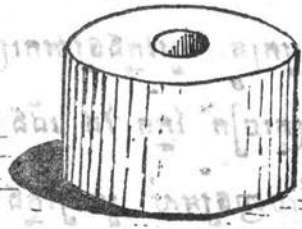

៤ - ពណ៌ - មេត្តារក្រូចលាបពណ៌ស ចំណែកកងវិញ ក្រូចលាបពណ៌ផ្សេងទៅវិញ តែក្រូចលាបតែមួយពណ៌ ដូចជាខៀវ ឬ ថៃគងជាដើម ។

របៀបប្រើ :

សម្ភារៈនេះសំរាប់ប្រើក្នុងការបង្រៀនលេខ ជាដំបូងគឺពី ១ ដល់ ១០ រាប់ទាំងវិធីផ្សំនិងបែកនៃចំនួនទាំងនេះផង ។
ទាហានៈ ដំបូងលោកគ្រូ - អ្នកគ្រូ ត្រូវបង្រៀនលេខពី១ដល់ ២ ។
ដំបូងយើងឲ្យក្មេងរាប់កង តើវាស្គាល់ចំនួន ២ ប្រាកដដែរឬទេ? ។
យើងពុំចាំបាច់និយាយពីក្មេងបេះរាប់ទេ យើងនិយាយតែពីក្មេង

ដែលមិនទាន់ចេះរាប់ (ពុំស្គាល់ពីរ) យើងត្រូវហៅវាទាំងអស់
គ្នាឲ្យឡើងមកមុខក្ដារទៀន ហើយឲ្យក្មេងម្នាក់រាប់កង់ឲ្យបានត្រឹម
ត្រូវ ឲ្យមិត្តភក្ដិវាឯទៀតមើល ។ លុះឃើញថាក្មេងយល់ទាំង
អស់គ្នាហើយ ទើបសរសេរជាលេខនៅក្ដារទៀន ។

បញ្ហា ក៏ :

លោកគ្រូ - អ្នកគ្រូ សួរក្មេងឲ្យវាចាត្រៀមអវិយោយៈយើងអ្វីខ្លះ
ដែលមានពីរ (គ្រូចៀក ភ្នែក ដៃ ជើង ។ ល ។)
តមកយើងដោះកង់ចេញឲ្យអស់ រួចឲ្យក្មេងណាម្នាក់ឡើងទៅដាក់
កង់ ២ ទៅវិញ ។ ឲ្យក្មេងម្នាក់ទៀតត្រៀមកង់ទាំងអស់ឡើង
វិញ ហើយឲ្យវាហូតកង់ ២ ចេញ ។ ឲ្យក្មេងម្នាក់ទៀតទៅដក
កង់ ១ ចេញ រួចសួរវាថា នៅសល់កង់ប៉ុន្មាន ? បើថែមកង់ ១
មកវិញ ត្រូវជាកង់ប៉ុន្មាន ? ។ កង់ ២ បើហូតចេញ ១ ត្រូវ
នៅសល់ប៉ុន្មាន ? ។ កង់ ២ កើត្រូវហូតប៉ុន្មាន ឲ្យនៅសល់ ១ ។
ចំពោះលេខជាបន្តបន្ទាប់ សូមបង្រៀនរបៀបនេះជាដរាបទៀត
ទៅ ។ សម្ភារៈនេះអាចប្រើបានក្នុងការបង្រៀនខ្លួនលេខ ១០
នឹងរាយបានខ្លះ មិនតែប៉ុណ្ណោះ អាចប្រើបានក្នុងការបង្រៀន
លេខគុណ នឹងលេខបែកដូចជា :

$២ \times ២ = . . .$	
$២ \times ៣ = . . .$	$៣ \times ២ =$
$២ \times ៤ = . . .$	$៤ \times ២ =$
$២ \times ៥ = . . .$	$៥ \times ២ =$
$៤ : ២ = . . .$	
$៦ : ២ = . . .$	$៦ : ៣ =$
$៨ : ២ = . . .$	$៨ : ៤ =$
$១០ : ២ = . . .$	$១០ : ៥ =$

ក្នុងការលើកសម្ភារៈនេះបង្ហាញក្នុងគម្របព្យាបាលផង ផ្នែកផង ហើយ
រៀបរៀបក្នុងកំសុំឱ្យចេះរៀបច្រើនរៀបផង :

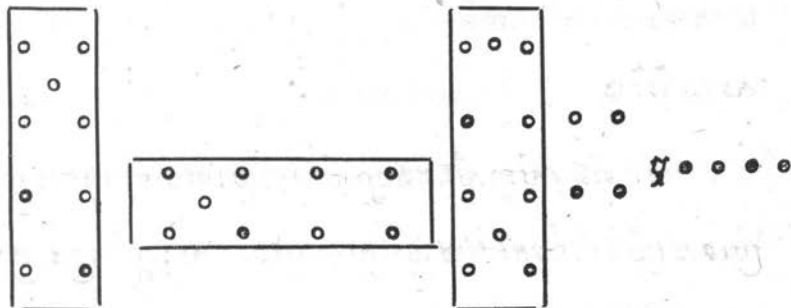

សំដី-ផ្អាក-បាន រត់ចូលព្រៃ ថែមទាំងប្រមាថមើលដោយមហាក្សត្រខ្លួន
ថាគ្មានបានធ្វើអ្វីជាប្រយោជន៍ដល់រាស្ត្រ ។

ហេតុនេះដើម្បីបំបាត់ការសង្ស័យ លោកអគ្គស្នងការយុវជនរាជសង្គម
និយមខ្មែរបានបញ្ជាឱ្យកងភាសាស្ម័គ្រយើងមើលឡើងវិញ ខ្សែព្រះរាជ
បេសកកម្មទាមទារឯករាជ្យជាតិ និងសកម្មភាពព្រះមហាក្សត្រកម្ពុជា។

ការនេះ មានការលំបាកបន្តិចដោយយើងមានសៀវភៅជាឯកសារជា
ភាសាបារាំង ។ ហេតុនេះខ្ញុំមានការកិច្ច នឹងធ្វើប្រាប់កថាជូនសហ-
ជីវិនជាតិសណ្តាប់តាមសមត្ថភាពទន់ខ្សោយ ដែលខ្ញុំសូមអភ័យទោសទុក
ជាមុន ។ ខ្ញុំបានដកស្រង់និងប្រែ :-

១ ១ - ពីសៀវភៅបង្កើតអត្ថបទដែល សម្តែងព្រះនរោត្តម
សីហនុ ទ្រង់ព្រះរាជនិពន្ធបុរេជ្រាបក្នុង អារពតិមានវេអាស័តេតម
បូស្តិ៍យែន ពីថ្ងៃទី ១៣ កញ្ញា ១៩៥៤ ដល់ថ្ងៃទី ៣ មករា ១៩៥៧ ។

១ ២ - ដកស្រង់ពីសៀវភៅ Rois de Kampuchéa " មហា-
ក្សត្រកម្ពុជា ព្រះបាទអង្គឌុន ព្រះបាទនរោត្តម និង
ព្រះបាទនរោត្តមសីហនុ " ។

កថាខ្លីនេះ ខ្ញុំនឹងអធិប្បាយអំពីព្រះរាជបេសកកម្មទាមទារឯករាជ្យ
ជាតិ ។

យើងចាំអស់គ្នាដឹងហើយថាភេទការណ៍នេះ កើតឡើងសម័យ
 អសន្តិសុខក្នុងភូមិភាគ ឥណ្ឌូចិន ដើមឡើយប្រទេស កម្ពុជា នៅ
 ក្រោមសណ្ឋានព្យាបាលបារាំងលុះត្រឹមត្រូវទ័ពជប៉ុនចាប់ ទារាំង ថ្ងៃទី៧ មីនា
 ១៩៤៥ ក៏ទ័ពនេះបានឲ្យប្រគល់ឯករាជ្យមកប្រទេសយើង តែរដ្ឋាភិ-
 បាលជប៉ុនពុំទទួលស្គាល់តាមផ្លូវច្បាប់ផងទេ ។ ហេតុនេះដល់ ជប៉ុន
 បរាជ័យទៅ ទារាំង ក៏ត្រឡប់មកកាន់កាប់ប្រទេសយើងវិញ ។
 ចាប់តាំងពីពេលនោះហើយ គឺឆ្នាំ ១៩៤៥ ដែល សម្តេច
 ព្រះនរោត្តមសីហនុ ទ្រង់ធ្វើសកម្មភាពទាមទារឯករាជ្យដោយមាន
 ការលំបាកជាអនេក ដែលខ្ញុំនឹងរៀបរាប់ដូចតទៅ :-

ថ្ងៃដែលសម្តេចមហាបវរព្រះបាទសីហនុ ចូលមកទឹកដីខ្មែរទៅហូរយ
 ពួកនេះបានធ្វើលិខិតបន្តបន្ទាប់គ្នាថ្វាយព្រះមហាក្សត្រ សុំឲ្យព្រះអង្គ
 បញ្ជូនប្រតិភូខ្មែរទៅធ្វើកិច្ចបរទេសជាមួយ រដ្ឋាភិបាលបារាំង ស្តីអំពី
 លក្ខន្តិកៈប្រទេស កម្ពុជា ព្រះអង្គទ្រង់ធ្វើយតបទៅវិញថា ព្រះអង្គ
 មិនយល់ទាន់ទេ នឹងបញ្ជូនប្រតិភូខ្មែរទៅធ្វើកិច្ចបរទេសជាមួយ រដ្ឋា-
 ភិបាលបារាំង ឯក្រុង កែល ឥណ្ឌូចិន នឹងក្រុងសង់ឌ័រ ខៀវ
 តែទ្រង់សូមបញ្ជាក់ថា ទារាំង នឹងទុកប្រតិភូខ្មែរជាដំណាងប្រទេស
 ឯករាជ្យប្រទេស ព្រោះខ្មែរបានឯករាជ្យ តាមព្រះរាជក្រម ចុះថ្ងៃទី ១៣ មីនា

១៧៤៧ ។ ព្រះអង្គទ្រង់បញ្ជាក់ទៀតថា “ យើងស្រុះស្រួលនឹង
ទាក់ទងជាមិត្តភាពជាមួយនឹងទារ៉ាំង - ក្នុងផ្លូវនយោបាយ សេដ្ឋកិច្ច
និងវប្បធម៌កុំឲ្យតែការទាក់ទងនេះ ធ្វើឲ្យខូចប្រយោជន៍ដល់ឯករាជ្យនៃ
មាតុភូមិយើង ” ។

ទារ៉ាំង គ្មានបានធ្វើយនឹងព្រះរាជលិខិតនេះសោះ ស្រាប់តែ
ល្អបម្រើ ពួកសម្ព័ន្ធមិត្តបារាំងអង្គរស្រួលចាប់លោករដ្ឋមន្ត្រីទី ១
សឹង - ឌីក - ធាន ហើយបង្ខំឲ្យគណៈរដ្ឋមន្ត្រីក្រោយទទួលកិច្ចសន្យា
បណ្តោះអាសន្ន (Modus-Vivendi) ឲ្យប្រទេសកម្ពុជាមានស្វ័យ
ភាពខាងផ្ទៃក្នុង (autonomie interne) តែការប្រស្រ័យជាមួយនឹង
ប្រទេសទារ៉ាំងត្រូវយោលទៅតាមសន្និសីទសញ្ញា ១៨៦៣ និងអនុសញ្ញា
ឆ្នាំ ១៨៨៤ ។

ព្រះអង្គទ្រង់ព្រះតម្រិះដោយគតិបណ្ឌិតថា : ឯករាជ្យខ្មែរដែលកង
ទ័ពជប៉ុនឲ្យគ្មានអ្វីជាមូលដ្ឋានសោះ ព្រោះរដ្ឋាភិបាលប្រទេសនេះមិន
បានទទួលស្គាល់ឡើយ ថែមទាំងរដ្ឋាភិបាលជប៉ុនក្នុងគ្រាបរាជ័យត្រូវដាក់
ថារដ្ឋាភិបាលក្រិស្ត ។ ដូចនេះព្រះអង្គត្រូវតែសាងឯករាជ្យចាប់
ពីដើមទ័រឡើងវិញដោយ :

ធុរកិច្ច ក្រាណា ជា អ្នកស្រាវជ្រាវ ជាដើម ។ យើងបានដាក់អង្គ
ទូតនៅប្រទេសខ្លះ “ សហរដ្ឋអាមេរិក ថៃ ឡង់ដ៍ ” ដែលអាច
ឲ្យយើងចាក់ទង់ខាងផ្លូវនយោបាយ ជាមួយប្រទេសដទៃជាច្រើន តាម
អង្គទូតនានាដែលមាននៅប្រទេស ដែលមានរាជទូតយើង ។

អំពីសន្និសីទព្រាងជាដំបូងទី ១ នេះ ប្រទេសកម្ពុជាមិនបាន
ឯករាជ្យបរិបូណ៌ទេ គឺនៅខ្លះអធិបតេយ្យខាងតុលាការខាងប៉ូលីស
ខាងមេបញ្ជាការសឹក ខាងទូត ខាងមន្ទីរប្រាក់ និងខាងការបោះ
ប្រាក់ ។ តែសន្និសីទនេះ មានសារៈសំខាន់ដោយអាចឲ្យយើង
ទាមទារអធិបតេយ្យគ្រប់ផ្នែក ។ ហេតុនេះហើយបានជានៅឆ្នាំ ១៩៤៧
ព្រះមហាក្សត្រទ្រង់ទាមទារអធិបតេយ្យខាងបញ្ជាការសឹក ដើម្បីបង្រួប
អសន្តិសុខ ។ តាមសំបុត្រឆ្លើយចុះថ្ងៃទី ២៦ ឧសភា ឆ្នាំ ១៩៤៧ លោក
ស្នងការសាធារណរដ្ឋបារាំងបានផ្ទេរផ្នែកសឹកទៅគ្រូ សៀម រ៉ាប និង
កំពង់ ធំ មកឲ្យខ្មែរដើម្បីសាកល្បងមើល ។ លុះដល់ឆ្នាំ ១៩៥១
បារាំងបានផ្ទេរតំបន់សឹកខេត្តចាត់ដំបង ដល់មកទៀត ។

នៅពេលនោះ លោក ស៊ីង-ឌុំ-ហាន់ ដែលត្រូវនិរទេសទៅ
ប្រទេស ចារ៉ាំង មិនបានរលីមកកាន់មាត់ភូមិញទេ នេះសឲ្យយើង

ថាសម្តេចព្រះឧបាសម្ពុទ្ធសីហានុទ្រង់ទាមទារឯករាជ្យដោយគ្មានជំនួយ
សឹង-ភ្នំ-បាត់ ភាមអ្នកខ្លះអះអាងនោះទេ ។

ខ្ញុំសុំបើកវិន័យក្របកម្រងនេះ ដើម្បីបញ្ជាក់ពីរឿង សឹង-ភ្នំ-បាត់ ។
សឹង-ភ្នំ-បាត់ នេះ ព្រះមហាក្សត្របានជួយរំដោះទុក្ខទោសគ្រប់បែប
យ៉ាង សឹងមានលិខិតឈ្មោះនេះជាច្រើនដើមកថាយព្រះអង្គជាភស្តុតាង ។
សឹង-ភ្នំ-បាត់ បានរួចទោសហើយត្រឡប់មកប្រទេសខ្មែរវិញនៅថ្ងៃ
ទី ៣០ តុលា ១៩៥១ ។

ព្រះអង្គបានឱ្យសួរចិត្ត សឹង - ភ្នំ - បាត់ តើព្រមចូលរដ្ឋ
សមាជិករដ្ឋាភិបាលដែលមានឯកទុក្ខម ហ៊ុយ - ធីតូល ជាប្រធាន
ឬទេ ។ សឹង-ភ្នំ-បាត់ មិនព្រមក៏រត់ចូលព្រៃ ដើម្បីប្រឆាំងនឹង
មាតិកា តែទ័ពខ្លួននៅសម្ងំតែក្នុងទឹកដីស្វយ័តគ្រាណសឹក សៀមរាប
កំពង់ធំ មាត់ដំបង ដែលគ្មានទ័ពបារាំងមួយសោះ
ហើយតាំងរឹបជាន់តែអ្នកស្រុកគ្នាឯង ។ លោក ឈួន-ធីតូលពេជ្រ
បានទទួលព្រះរាជបញ្ជា ពីព្រះអង្គទៅនិយាយនឹង សឹង-ភ្នំ-បាត់
ឱ្យចូលរួមជាមួយសម្តេច ដើម្បីទាមទារឯករាជ្យឱ្យបានបរិច្ចាស តែ
សឹង-ភ្នំ-បាត់ មិនព្រម ថាគេកសាងឯករាជ្យរឿងខ្លួន ។ ក្រោយ
មកគេដេរតាមវិទ្យុប្រមាថសម្តេចទៀត ។ បើខ្លួនបង់រំដោះជាតិ

គួរណាស់តែ សីត - គុំក - ប៉ាត់ តាំងទីតនៅក្រោមណ្ហលស្វ័យ

គ្រាណ ដើម្បីនឹងតទល់នឹងទីត ទារាំង ។ ខ្ញុំសុំស្នេហ៍រឿង

សីត - គុំក - ប៉ាត់ តែប៉ុណ្ណោះ ។

ការស្នូលរកឯកករជ្យជាតិបច្ចុប្បន្ន សម្តេចមិនភ្លេចសោះឡើយ ទ្រង់ទឹកទំឲ្យបានជូនជាតិឆាប់រហ័ស ហេតុនេះព្រះអង្គទ្រង់បានប្រកាស នៅថ្ងៃទី ១៥ មីនា ១៩៥២ ចំពោះបណ្តាកស្រួងព្រះអង្គនឹងទាមទារ ឯកករជ្យជូនជាតិឲ្យបានបច្ចុប្បន្នក្នុងរយៈពេលបីឆ្នាំ ។

- តទៅនេះជាតំណក់ផ្សេងៗ នៃព្រះរាជប្បជូននិយកិច្ច ៖ -

ទី ១.- នៅថ្ងៃទី ៧ កុម្ភៈ ១៩៥៣ ព្រះអង្គទ្រង់យាងទៅប្រទេស ទារាំងដើម្បីទាមទារឯកករជ្យជាតិ ។

- នៅក្រុងណាតូល " ប្រទេសទារាំង " ព្រះអង្គធ្វើ សារលិខិតចុះថ្ងៃទី១៨ មីនា ១៩៥៣ ទៅលោក រ៉ាំងសឺង - អូប៊ែរ ប្រធានាធិបតីប្រទេស ទារាំង សុំឲ្យប្រទេសនេះពង្រីកឯកករជ្យខ្មែរព្រម ទាំងស្នើរហៀបផ្តេរកំណាចផ្សេងៗ ។

- ព្រះរាជសារពីរមួយចុះថ្ងៃទី១៨ មីនា ១៩៥៣ នាក្រុងណាតូល មួយទៀតចុះថ្ងៃទី ៣ មេសា ១៩៥៣ ហ្នឹងតែឯណា ប្តូរ សុំឲ្យរដ្ឋា- ភិបាលទារាំងប្រញាប់ដោះស្រាយរឿងឯកករជ្យនេះ ។

១២.- ដោយ ចារឹក ៥ នៅត្រង់ក្របខ្លោង កិច្ចព្រមព្រៀងយ៉ាង
 ចេញដំណើរទៅប្រទេស កាណាដា ពេញលេញ ហើយ រដ្ឋអាមេរិក នៅនោះ
 ព្រះអង្គ បានធ្វើសេចក្តីថ្លែងការណ៍ ចុះក្នុងសារ ថ្ងៃ ឈ្មោះ យ៉ាង តែម
 ធ្វើឲ្យមហាជន ចាប់អារម្មណ៍ ជាខ្លាំង ។ ចារឹក ៥ ក៏ត្រូវលោក អភិបាល
 ជាមួយព្រាជក៍ ណាតតិសម្តេច ប៊ែន - ឌុត ដែលបានឲ្យសម្បទា
 យ៉ាងធំដុំមកខ្មែរ ។ សម្តេចប៊ែន - ឌុត យកសេចក្តីនេះ មក
 ទូលថ្វាយព្រះអង្គ ដោយបានត្រូវបំបែកប្រទេសខ្មែរ វិញ ថ្ងៃទី ១២ ឧសភា
 ១៩៥៣ ។ ព្រះមហាក្សត្រខ្មែរ ទ្រង់យាង ពីសហរដ្ឋអាមេរិក មក
 គង់នៅប្រទេស ជប៉ុន ហើយវិលមកប្រទេសខ្មែរ ថ្ងៃទី ១៤ ឧសភា
 ១៩៥៣ ។ ប្រជារាស្ត្រខ្មែរ បានទទួលព្រះអង្គ ជាទឡារិក និងថ្វាយ
 កិត្តិយស មហាជន គ្រប់គ្នា ។ ព្រះអង្គ ទ្រង់ថ្លែង នៅលើចន្ទបាណសន្យា ថា
 ព្រះអង្គ ទ្រង់ បូជា ជីវិត ដើម្បីឲ្យបាន ឯករាជ្យ រូបរចនា ១០០ កាត ១០០ ។

១៣.- ដោយ ពិនិត្យ ឃើញថា កិច្ចព្រមព្រៀង នៅ ចារឹក សម័យ ជាប់
 ស្រេច ថា បាន ឯករាជ្យ ពេញលេញ សម្តេច ព្រះ សីហនុ ទ្រង់ និរទេស
 ព្រះអង្គ ឯទៅ ប្រទេស ថៃ ឈ្មោះ យ៉ាង តែម នៅ ថ្ងៃទី ១៣ មិថុនា ១៩៥៣
 នៅនោះ ព្រះអង្គ ធ្វើសេចក្តី ថ្លែង បំភ្លឺ ភ័យ ភ័យ ភ័យ ភ័យ អំពី ការ មិន ពេញ ចិត្ត នៃ
 ប្រជាជន ខ្មែរ និង អំពី មហានុក រាជ ចំពោះ លោក សេរី ។

១៤-- ព្រះអង្គទ្រង់យាងមកមាតុប្រទេសវិញ ហើយទ្រង់តាំងទី
បញ្ជាការនៅផ្នែកស្វយ័តប្រាណសៀមរាប ទាតដំបង កំពង់
ធំ ។ ព្រះអង្គប្រកាសថាទ្រង់នឹងយាងត្រឡប់មករាជធានីវិញលុះណា
តែបានឯករាជ្យពេញលក្ខណៈ ។

១៥-- នៅពេលនោះហើយព្រះអង្គទ្រង់បង្កើតកងទ័ពលើ នឹងនារី
ក្លាហានដែលនឹងមានមុខងារជាក់ស្តែងទៅថ្ងៃមុខ ។

នៅឯរាជធានី ភ្នំពេញ ក្រោមព្រះរាជបញ្ជាព្រះមហាក្សត្រ
សម្តេច ប៉ែន - នុត ធ្វើកិច្ចបរិច្ចាចបានសម្រេចទាំងអស់គ្នា :

- នៅថ្ងៃទី ២៧ សីហា ១៩៥៣ ចុះហត្ថលេខាលើកិច្ចព្រមព្រៀង
ផ្ទេរអំណាចគុណការនឹងសមត្ថកិច្ចប៉ូលីស ។

- ថ្ងៃទី ១៧ តុលា ចុះហត្ថលេខាលើកិច្ចព្រមព្រៀងលើអធិបតេយ្យ
សឹកនៅក្នុងផ្ទៃប្រទេសទាំងមូលមកឱ្យខ្មែរ ។

- នៅពេលនោះអធិបតេយ្យខាងទូតក៏បានធ្វើឡើង ដោយលិខិត
ធ្វើយច្បងរវាងប្រទេសខ្មែរនឹងប្រទេសនាហ្វាំង ។

១៦.- នៅថ្ងៃទី ៨ កក្កដា ១៩៥៣ ព្រះបាទ នរោត្តម សីហនុ
ទ្រង់យាងត្រឡប់មកកាន់ព្រះរាជធានីវិញ ។ នៅតាមផ្លូវចម្ងាយ៣០០គ.ម.
ប្រជាពលរដ្ឋចាំទទួលព្រះអង្គដោយអបអរសាទរជាពន្លឹក ។

ទី ៧ .- នៅថ្ងៃទី៧កក្កដា ១៩៥៣ គឺខែមុនសន្និសីទហ្សឺណែវ ពិធីដកអំណាចទាំងអស់ពីចារឹក ក៏មានធ្វើឡើងនៅមុខព្រះបរមរាជវាំង ឯករាជ្យបច្ចុប្បន្នក៏មានគាំទ្រថ្ងៃនោះមក ។

កាលបរិច្ឆេទដែលបានឯករាជ្យពេញទីនេះ ឃើញច្បាស់ណាស់ថា មុនសន្និសីទ ហ្សឺណែវ គ្មានការអ្វីឲ្យសន្សំយេសោះថាជាសន្និសីទមាត្រដ៍ហ្សឺណែវ ផ្តល់ឯករាជ្យប្រទេស កម្ពុជា ដូចពាក្យមូលបត្រាច់ដោយអសុខចិត្តនៃបរមក្សេន ។ សន្និសីទនេះគ្រាន់តែបានបង្ខំឲ្យពួកយើងតម្រូវដកទ័ពចេញពីប្រទេស កម្ពុជា ។

អំពីព្រះរាជសកម្មភាពនៃព្រះមហាក្សត្រកម្ពុជា យើងបានឃើញនូវព្រះរាជបូជនីយកិច្ចនៃព្រះបាទ ព្រះនរោត្តមសីហនុ ចំពោះជាតិ ឯមហាក្សត្រខ្មែរមុនៗ ក៏តែងយកព្រះទ័យទុកដាក់ចំពោះផលប្រយោជន៍ប្រទេសជាតិនឹងប្រជារាស្ត្រដែរ តទៅនេះខ្ញុំនឹងស្រង់ព្រះរាជសកម្មភាពនៃ ព្រះបាទអង្គុយ៉ុង និង ព្រះបាទនរោត្តម ។

អំពីព្រះបាទអង្គុយ៉ុង : មហាក្សត្រអង្គនេះពិតមែនតែព្រះអង្គទ្រង់កាន់ព្រះពុទ្ធសាសនាហើយរក្សាសន្តិភាព ព្រះអង្គតែងគិតដល់ទឹកដីខ្មែរ នឹងប្រជាពលរដ្ឋខ្មែរខាងត្បូងដែលយួនធ្វើទុក្ខបុកម្នេញ ហេតុនេះហើយព្រះអង្គចាត់ឲ្យសង្ឃបណ្ឌិត ។ នៅមុខខែត្រ ចូរ - ដុក

ហា ទៀង ដើម្បីឲ្យទ័ពខ្មែរនាំយកយកប្រហារយួន ដែលពេលនោះ
ត្រូវទ័ពបារាំងនាំយកដែរ ។ ជាឧទាហរណ៍ព្រះអង្គទ្រង់ទាក់ទងចងសម្ពន្ធ-
មិត្តនឹងទាហ៍ ដើម្បីប្រព្រឹត្តទាមទារទឹកដីខាងត្បូង ដែលយួនរំលោភ
យកដោយឥតហេតុផល ។

នៅឆ្នាំ១៨៥៦ ព្រះបាទអង្គឌួងទ្រង់ធ្វើព្រះរាជសារមួយទៀតទៅ
ព្រះបាទណាប៉ូលេអុងទី ៣ ដើម្បីករិយកទឹកដី កូសាំងស៊ីន ។

អំពីព្រះបាទនរោត្តម : ព្រះមហាក្សត្រអង្គនេះបានទ្រង់យាង
ទៅជួបរលាកក្នុងសេនីយនាវីឡា គ្រង់ឌីយែង ក្រុង ព្រៃនគរនៅឆ្នាំ
១៨៦៤ ហើយទ្រង់បានកត់ឲ្យប្រទេសទាហ៍ប្រគល់ខេត្តបីមកខ្មែរវិញ
គឺខេត្ត វិញឡុង សាដេក ត្រាយិញ ខេត្ត ចូរ - ដុក
ឡុងសៀង កង់បី ស្រុក ត្រាំង នឹងខេត្ត ហា ទៀង
វ៉ាឌីយ៉ា ទាតលីវ ពីព្រោះសន្ធិសញ្ញាឆ្នាំ ១៨៦២ រវាង យួន
នឹងទាហ៍ដែលយួន ឲ្យខេត្តទាំងនេះទៅ ទាហ៍ ត្រូវអសារបង់ព្រោះ
ជាទឹកដីខ្មែរ ។ ទាហ៍ ក៏បានសន្យានឹងព្រះអង្គថា នឹងឥតគូររឿងនេះ
ព្រះអង្គយាងត្រឡប់មកនគរវិញនៅខេត្តលា ១៨៦៤ ដោយសន្សំមថា
នឹងបានទឹកដីខាងត្បូងមកមាតុភូមិវិញ ។

តែនៅឆ្នាំ ១៨៦៧ ព្រះបាទក្រុង វើ បានសម្រេចឱ្យ ខ្មែរ ស្រុក
យូ ឈប់បោះឆ្នោតដើម្បីឯករាជ្យ ក្រសាំងស៊ី ឆា កំ កំយកខ្សែត្រ
ចាំបីខាងលើនេះដាក់ជាចំណុះ ហើយលែងរស់នឹងកិច្ចសន្យាឱ្យដំនេះ
មកខ្មែរ ។ ព្រះបាទឈរក្រុងនៅតែតាមទារ ដោយឈឺចាប់ តែ
ឥតបានផល ។

ចំណែកឯប្រទេសខ្មែរវិញ រដ្ឋការអាណាព្យាបាលបារាំងបានធ្វើ
បាបព្រះអង្គ ឈរក្រុង ដកអាណាចក្រព្រះអង្គអស់ ថែមចាំបីកំហែងចង់
យកព្រះអង្គនិរទេសទៅកោះត្រឡាចទៀត ។ ព្រះអង្គទ្រង់បានបញ្ជូន
ព្រះរាជបុត្រព្រះនាម យុត្តន្ទ ទៅតាំងប្រទេសចារឹកទៀតតែឥតបាន
លទ្ធផល ។ នៅចុងក្រោយបង្អស់ដោយការឈ្លាសវៃ ព្រះអង្គទ្រង់
ដឹកនាំដោយផ្លូវស្ងាត់ឱ្យស្រូបច្បាំងនឹង ចារឹក ដើម្បីដណ្តើមយកឯករាជ្យ
វិញ ។ គ្មានអ្នកណាអាចយល់ថា ព្រះអង្គជាមេប្រឆាំងឡើយ ។
តែមួយឆ្នាំក្រោយមក ចារឹក បានប្តូរនយោបាយ បានល្បួងមេបោះឆ្នោត
មកប្រជុំនៅកំពង់ឆ្នួល ហើយឱ្យទទួលព្រមដាក់អាវុធដោយសំដែង
ភក្តីភាពចំពោះមហាក្សត្រ ។





រូបទី១

ភូមិសាស្ត្រថ្នាក់ទី ៩

ដោយ ឡុង - ឆេង

ប - អង្គការសង្គមកិច្ច

១ - អំពីវត្ត :

នៅក្នុងយុស្សក៏មានវត្ត បួន វត្តសំរោង - វត្តចំប៉ា -
វត្តត្រពាំងក្រូច - នឹង វត្តកំភូច ។

វត្តមានមុខងារច្រើនយ៉ាង :

- ជាទីតាំងនៃពុទ្ធសាសនា
- ជាសាលារៀនរបស់បញ្ចជិតវាង សាសនា
- ជាទីរក្សាទុកនិងផ្សាយនូវកេរ្តិ៍មរតកវាងវ័យធម៌ - ប្រពៃណី
នឹងទំនៀមទម្លាប់ខ្មែរ
- ជាសាលារៀនរបស់កុមារ - កុមារីវាងអក្សរសាស្ត្រ
- ជាទីទំនួលផ្សាយនូវព័ត៌មានថ្មីៗ ហើយបែកជូនទៅអ្នកភូមិ

- ជាទីពឹងការកែលម្អសេចក្តីសម្រេច និងសេចក្តីទុកចិត្ត

គ្នា ។ ដើម្បីដោះស្រាយនូវបញ្ហាការរស់នៅក្នុងយុំ ។

២ - អំពីការជួយមនុស្សចាស់ ឬមនុស្សពិការ :

ពួកមាមកជនយើងតែងជួយឈ្នួលគ្នាណាស់នឹងមនុស្ស

ចាស់ ឬមនុស្សពិការ ។ គេជួយមនុស្សទាំងនេះដោយដាក់ទាន

ជាលុយកាក់ ឬជាអង្ករ ។ វិធីជួយនេះ មិនអាចធ្វើឲ្យអ្នករង

ទុក្ខបានធូរស្រាលដូចនឹងស្រុកមន្ត្រីលបានគ្រប់ពេលវេលាឡើយ ។

វិធីជួយនេះ មិនទាន់ប្រពៃទេ ។ ទាហានណ៍ :- បង្កើតជាស្នូល

សន្តិភាព - ប្រមូលមនុស្សចាស់ ឬពិការឲ្យមកនៅជួយថែរក្សា

បង្រៀនកូនអ្នកកូនមិត្តច្បាស់ពេលអ្នកនោះទៅប្រកបរបរ ។ ឥត

ម្តាយកុមារត្រូវផ្តល់ឲ្យចាស់ ឬមនុស្សពិការវិញនូវបច្ច័យ - អង្ករ

។ ល ។ វិធីជួយរៀបចំនេះ ទាន់សម័យល្អណាស់ ។

៣ - អំពីវិធីបុណ្យផ្សេងៗ :

នៅរដូវប្រាំងពេលទំនេរ គេនាំគ្នាធ្វើបុណ្យជាច្រើនដង និង

ច្រើនកន្លែងក្នុងកម្រិតមួយៗ ។ មានបុណ្យដារ ឬបុណ្យកំសាន្ត

ដារលាន បុណ្យកតញ្ញា បុណ្យស្ម័គ្រជាតិសម្រាប់ពង្រីកការសិក្សា

បុណ្យបួងសួងសុំទឹកភ្លៀង ។ ល ។

ក - បុណ្យកំសាន្តជារលាសៈ - កាលណាផលស្រូវដាក់ដល់ជម្រកហើយ
អ្នកក្នុងទំនេរគេសាមគ្គីគ្នាធ្វើបុណ្យដារ ឬបុណ្យកំសាន្ត ដោយសន្តិ
ពេលនៅពេលស្រែជិតក្នុង គេនិមន្តលោកមកសូត្រមន្ត - សំដែងធម៌
ទេសនា ប្រគេនកេសជ្ជៈ ហើយព្រឹកឡើងប្រគេនចង្ហាន់ ។ ចំណែក
អ្នកក្នុងវិញ គេធ្វើនិបត្តកទទួលភ្ញៀវ ។ គេអង្គុសអង្គុរប្រគេន
លោកសង្ឃ ។ នៅក្នុងណាដែលបានផលស្រូវបរិបូណ៌ គេបង្កើត
ពត្រីសមោសរគត្រឹកគត្រង្គទៅដោយរាជ្យលោក ភាយ ឬចម្រៀង
ចាប់ដែលគេជួលមកដើម្បីមហាជនទស្សនាកំសាន្ត ។

ខ - បុណ្យពត្តិ - ចំពោះឯកជន គេធ្វើវត្តកុណាមាតាបិតាដែល
អនិច្ចកម្មទៅ ឬមួយធ្វើជូនរបស់ក្នុងពេលដែលគាត់រស់នៅដើម្បីឲ្យគាត់
ប្រើប្រាស់ ឬដើម្បីឲ្យប្រគេនរបស់ដែលកូន - ចៅជូនដល់ព្រះសង្ឃ
ដោយដៃគាត់ ។ បុណ្យនេះគត្រឹកគត្រង្គណាស់ដែរ ។

គ - បុណ្យស្ម័គ្រធិតិ - សម្រាប់ពង្រីកការសិក្សា អ្នកក្នុងទូទៅនិយមធ្វើ
ដើម្បីប្រមូលប្រាក់ ឬស្រូវយកមកប្រគល់ឲ្យគណៈកម្មការ ពង្រីកការ
សិក្សា ។

ឃ - បុណ្យបូជស្នងសុំទឹកភ្លៀង - បុណ្យនេះគេច្រើនធ្វើនៅទីទួលដើម
ពោធិ ឬ ទីទួលមានអ្នកតា ។ បុណ្យបូជស្នងសុំទឹកភ្លៀងធ្វើច្រើនតា

នៅពេលកំរើស្នូតអស់កាលជាយូរ ។ ពេលបុណ្យគលែងត្រី លែង
អណ្តើកទៅកងទឹក ជាទិដ្ឋភាពនៃសេចក្តីសម្បូរណិសប្បាយកើតអំពីទឹក
ភ្លៀង ។ គេនិមន្តលោកសន្និដ្ឋានអស់ដែលគង់នៅក្នុងវត្តមកសូត្រធម៌
កណ្តាលថ្ងៃ ។ ព្រះសន្និដ្ឋានសូត្រធម៌ “ សុភោតោ ” គឺធម៌ប្រកាស
ប្តឹងដល់ទេវតា ហើយសូត្រធម៌សុំទឹកភ្លៀង ១០០ បប់ ដោយកាប់ធ្នូប
ចំណាំ មួយបប់កាប់ម្តង ។

ពិធីបុណ្យម្តងៗ អ្នកស្រុករឹតចំណង់សាមគ្គី ដោយធ្វើតុឧកាស
ពិភាក្សា នឹងប្តូរយោបល់គ្នាពីបញ្ហាផ្សេងៗ ។

២ - អំពីមរណភាព:

ពេលមានមរណភាពក្នុងភូមិ គ្រួសារនីមួយៗយកអង្ករ ១ ផ្តល់
នឹងប្រាក់ ២ ឬ ៥ រៀលទៅជួយសម្រាលទុកគ្រួសារអភ័ព្វ ។

៥ - ចញ្ញាសាលារៀន:

ពលរដ្ឋប្រជុំគ្នាបង្កើតគណៈកម្មការពង្រីកការសិក្សាតាមភូមិ ។
យើងសង្កេតឃើញមានសាលាបឋមសិក្សាបំពេញវិជ្ជា ៣ កន្លែង :

- ១ - សាលាត្រាំឡាមានគ្រូ ១២ នាក់ នឹងសិស្ស ៤៨០ នាក់ ។
- ២ - សាលាវត្តចំប៉ា - ៦ នាក់ - ២៦០ នាក់ ។
- ៣ - សាលាវត្តត្រពាំងត្រួចមានគ្រូ ៦ នាក់ នឹងសិស្ស

២៨០ នាក់ ។ ក្រោយពីពេលប្រគល់ គេប្រជុំគ្នាតាមភូមិធ្វើបុណ្យ
កំសាន្ត ហៅថា បុណ្យវារលាន ។

៦ - មេរៀនសង្ខេប:

នៅក្នុងឃុំស្វាយមានវត្ត ២ : វត្តសំរោង - វត្តចំប៉ា - វត្ត

ត្រពាំងក្រូច និងវត្តភ្នំតូច ។ គេបេះជួយគ្នាពេលមានទុក្ខធុរ
១៩១

នឹងគ្រាមានអាសន្ន ។ គេយល់ច្បាស់អំពីបញ្ហាសិក្សា ។ គេនាំគ្នា

សង់សាលារៀន នៅតាមភូមិសំរាប់កុមារ - កុមារីរៀនសូត្រ ។ គេ

សាមគ្គីគ្នាធ្វើបុណ្យកំសាន្តផ្សេងៗនៅតាមភូមិ ។

៧ - ការសិក្សាមជ្ឈដ្ឋាន:

យើងដើរសាកសួរ តើនៅក្នុងឃុំយើងមានវត្តប៉ុន្មាន ? វត្តនោះ

តាំងនៅភូមិណាខ្លះ ? ក្នុងវត្តនីមួយៗមានមនុស្សចំណេះវត្តប៉ុន្មាននាក់ ?

តើគេមានបង្កើតកន្លែងសម្រាប់ប្រជុំគ្នា ជជែកគ្នា ពិភាក្សារកសេចក្តី

ចំរើនឬទេ ? តើជំនុំតាមនីមួយៗនៅទីណា ? តើគេជួយគ្នាជួបមេបពេល

មានធុរៈ គ្រាមានអាសន្ន ឬពេលធ្វើបុណ្យទាន ? ។

៤ - គ្រឿងការពារសុខភាពពលរដ្ឋ

កម្លាំងកាយ ក្លី កម្លាំងបញ្ញា ក្លី រមែងដុះវាលបានដោយ
សារតែបុគ្គលមានសុខភាពគ្រប់គ្រាន់ ។ ដូច្នេះមនុស្សត្រូវកសាងសុខ
ភាពរបស់ខ្លួនជាមុនសិន ។

គ្រឿងការពារដល់សុខភាពពលរដ្ឋ មានមន្ទីរពេទ្យ កីឡា អាហារ
និងទីលំនៅប្រកបដោយអនាម័យ ។

១ - មន្ទីរពេទ្យ:

នៅដំបង់ត្រាំឡារមានគិលានដ្ឋានមួយ សម្រាប់ពលរដ្ឋកងយុំ ។
តាំងពីមានគិលានដ្ឋានមក អ្នកក្នុងភាគច្រើនលែងជឿគ្រូមេមត់ ការក្ស
អ្នកតា ។ នៅពេលយប់គេលែងពូសូរស្តរលៀងការក្សចាលតែ
សោះ ។ ដោយមានជំនឿហើយទុកចិត្តលើវេទ្យវិជ្ជា ពលរដ្ឋច្រើន
នាំអ្នកជម្ងឺទៅព្យាបាលនៅគិលានដ្ឋានត្រាំឡារ ។

២ - កីឡា:

កីឡាផ្តល់ប្រយោជន៍ឲ្យអ្នកប្រព្រឹត្តបានច្រើនយ៉ាង គឺវាធ្វើឲ្យអ្នក
ប្រព្រឹត្ត មានរាងកាយរឹងប៉ឹងទាំងមូល មានបញ្ញាដុះវាល មានចិត្ត
ស្មោះត្រង់មានមាឌស្វាហាប់ មានវិយភាពនឹងសេចក្តីក្លាហានក្នុងការ

សម្រេចចិត្ត ។ គេនិយមលេងវិល្យង្គិយ្យណៈ សី - អង្គញ្ញៈ - ល្បង
នៅពេលចូលឆ្នាំ ។ យុវជនភូមិយើងនិយមតែ កីឡាសម័យ ដូច
បាល់ទាត់ បាល់ទះ បាល់បោះ ។ យើងឃើញកីឡាផ្សេង ៣ :
នៅដំបង់ត្រាំឡាវ នៅភូមិវត្តចំប៉ា និងនៅភូមិត្រពាំងត្រែច ។
ក្រោយពីពេលប្រកបល្បឿនជីវិត យុវជននាំគ្នាលេងដោយរីករាយ ។
មានក្រុមខ្លះទៀតលេងបាល់ទាត់កីឡាលក់លស្រៃ ។

៣ - អាហារ :

អាហារមិនគ្រាន់តែជួយទ្រទ្រង់ជីវិតឲ្យគង់វង្សនោះទេ វាជួយផ្តល់
សុខភាព ផ្តល់កម្លាំងពលកម្ម និងឲ្យបញ្ញាប៉ាន់ដោះដោលទៀត ។
កសិករយើងទទួលបានឲ្យបានតែឆ្នាំប៉ុណ្ណោះ ។ ម្ហូបអាហារគ្មានអ្វី
ឲ្យម្ហូបគ្នាទេ ។ តែខ្លះត្រីសាច់ ចន្ទីនិងផ្លែឈើដែលមានគុណ
ភាពល្អ ។ នៅរដូវប្រាំងក្រទឹក ម៉្លោះហើយក្មេងខ្លះការស្អាត ។

៤ - ផ្ទះលំនៅ :

លំនៅឋានអ្នកស្រុកគ្មានការសំអាតគ្រប់គ្រាន់សោះ ។ នៅ
ក្រោមផ្ទះរតបង់គោ គេតាំងទ្រង់មាន់ទ្រង់ទា ។ គេគរលាមកសត្វ
ទុកក្រោមផ្ទះ ។ ភូមិនិមួយៗគ្មានបង្គន់ គេនិយមបន្លាបង្គតាមគម្រោង
ព្រៃ ។ អនាម័យកងឃុំនៅអូរចម្រើនណាស់ ។

លំនៅឋានរបស់មនុស្ស ត្រូវមានមណីយភាពបរិច្ចណិទើបសិរស្តស្តី កើតមានឡើងដល់អ្នកអាស្រ័យនៅ ។

៥- មេរៀនសង្ខេប :

ដើម្បីការពារសុខភាពរៀនខ្លួន ពលរដ្ឋម្នាក់ៗត្រូវចាក់ទង់នឹងមន្ទីរពេទ្យ ត្រូវបរិភោគអាហារឲ្យបានគ្រប់គ្រាន់ ថែលំនៅឋានឲ្យមានមណីយភាពហើយប្រព្រឹត្តកិច្ចខ្លះផង ។ ការកំសាន្តនៅធារដ្ឋ នៅមាត់សមុទ្រ នឹងការអានទស្សនាវដ្តីនាំឲ្យមានសេចក្តីរីករាយ នឹងឲ្យអាយុយើងយូរផង ។

៦- ការសិក្សាមជ្ឈដ្ឋាន :

យើងនាំសិស្សធ្វើការអង្កេតតាមក្រុមក្នុងឃុំ : មានមន្ទីរពេទ្យឬទេ ? តាំងនៅកន្លែងណា ? ហេតុអ្វីបានជាអ្នកជម្ងឺចូលចិត្តនាំគ្នាទៅព្យាបាលរោគនៅមន្ទីរពេទ្យ ? ហេតុអ្វីបានជា គេលែងលេងភ្លេងសារក្សដូចពីដើម ? ឬអ្នកពិនិត្យមើលអ្នកលេងកីឡា មានមាឌដូចម្តេច ? គេនិយមលេងល្បែងអ្វី ? ឬពិនិត្យតាមក្រុម តើកសិករទទួលបានអ្វីខ្លះជាអាហារ ? ឬរកគុណសម្បត្តិ និងគុណវិបត្តិនៃអាហារ ឬពិនិត្យមើលលំនៅឋានអ្នកក្រុម : ស្អាត ឬមធ្យម ? គេនិយមបន្លាចនំនៅទីណា ? អនាម័យក្នុងឃុំមានល្បឿនដល់ណាហើយ ?

ជី- អង្គការរដ្ឋបាល

នៅក្នុងយុំស្មុក្តិ មានដំបងរដ្ឋបាល គឺលានដ្ឋាន បសុពេទ្យ

សហករណ៍សាខា សាលារៀន ។

១- មុខងារមេឃុំ :

មេឃុំជានាយកលើយុំ ហើយជាអ្នកដំណាងអំណាចរដ្ឋបាលនៅ
តាមយុំ ។ ជាអ្នកកាន់សំបុត្រអត្រានុកូលដ្ឋាន (មរណភាព-ពិណ័ត-
ភាពហតិពាហ៍) ជាអ្នកផ្សះផ្សារឡើងវិវាទ ។ មេឃុំទទួលបញ្ជាពី
ចៅហ្វាយស្រុកទៅចាត់ការផ្សាយដំណឹងដល់ពលរដ្ឋ ហើយនាំតំណាង
សំខាន់ៗ ក្នុងយុំទៅជំរុបចៅហ្វាយស្រុក ។ យុំស្មុក្តិចែកជា ៨
ភូមិ ។ នៅតាមភូមិមានមេភូមិនិងដំបូ ដែលជាអ្នកយកព័ត៌មានពី
មេឃុំទៅចាត់ការផ្តល់និងពលរដ្ឋ ។ មេឃុំតាំងការិយាល័យនៅដំបង
ត្រាំឡាវមានស្មៅខ្នាក់នៅធ្វើការផ្តល់ មានដំបូ ៤ នាក់ និង
មេភូមិ ២ នាក់ ។

២ - អំពីសង្កាស្មុក្តិ យុំ :

សព្វថ្ងៃ បណ្តាពលរដ្ឋក្នុងយុំបានសុខសាន្តត្រាណហើយ
គ្មានចោរខ្មួញ ។ គេលែងចាត់ការយាមល្បាតទៀតហើយ ។

មេត្តាមិនត្រូវជំកន់អ្នកក្នុងខ្សែធ្វើកាំជ្រួចបាញ់ទឹក ទុកការពារពេល
មានអគ្គិភ័យ ។

៣ - សេចក្តីស្នើយោបល់ :

ពលរដ្ឋឯករាជ្យ មិនត្រូវរស់នៅក្នុងភ្នំនិងភ្នំនិងលំខេ គប្បី
អង្គុយសម្រាកនៅសាលាប្រជុំ ដើម្បីពិភាក្សាការចំរើនក្នុងក្រុម
- កងយុវ ។

- គួរឱ្យបណ្តាលយុវជននៅតាមក្រុម ដោយទិញ
សៀវភៅ - ការសត - ទស្សនាវដ្តីមកដកល់ទុក ។

- សៀវភៅល្អចាក់មនុស្សឲ្យចូលចិត្តអាន ឲ្យស្រឡាញ់
អក្សរសាស្ត្រ ។ ការសតនាំដំណឹងថ្ងៃក្រៅ ព្រមទាំងធ្វើឲ្យមនុស្ស
យកចិត្តទុកដាក់ នឹងតាមដានស្ថានភាពណែក្នុងស្រុកនិងក្រៅស្រុក ។

- ទស្សនាវដ្តីនាំវិជ្ជាថ្ងៃក្រៅ ឲ្យកសិករខាងសង្គមកិច្ច - សេដ្ឋកិច្ច
និងវប្បធម៌ ។ សរុបទៅ បណ្តាលយុវជនយ៉ាងឯកសារវិនិច្ឆ័យ
របស់អ្នកស្រុក ។

៤ - មេរៀនសង្ខេប :

ក្នុងយុំស្ងួតមានជំងឺរាងកាយ គឺលាងដួង បសុពេទ្យ
សហករណ៍សាខា នឹងលាងរៀន ។ យុំស្ងួតចែកជា ៨ ភូមិ ។
នៅតាមភូមិ មានជំងឺ ៤ នាក់ នឹងមេភូមិ ២ នាក់ជួយមេយុំ
ដើម្បីចាត់ចែងការរាជការ ។ មេយុំតាំងការិយាល័យនៅជំងឺ
គ្រាំគ្រា មានស្មៅម្នាក់ជួយធ្វើការផ្ទាល់ ។

៥ - ការសិក្សាមជ្ឈដ្ឋាន :

យើងទៅស្នើបស្ងួតដល់យុំ : តើមានផ្នែករាជការអ្វីខ្លះតាំងនៅ
ក្នុងយុំ ? យុំស្ងួតចែកជាប៉ុន្មានភូមិ ? យុំនោះមានជំងឺប៉ុន្មាននាក់ ?
មេភូមិមានប៉ុន្មាននាក់ជួយធ្វើការ មេយុំផ្ទាល់នឹងពលរដ្ឋ ? ការិយា-
ល័យយុំតាំងនៅទីណា ? មេយុំមានមុខងារដូចម្តេចខ្លះ ? ហេតុអ្វី
បានជាគេលែងចាត់ឱ្យមានការយាមល្អិត ? តើនៅតាមភូមិមាន
សន្តិសាលាជំនុំឬទេ ? មានបណ្ណាល័យឬទេ ? រកផលពីសាលាជំនុំ-
បណ្ណាល័យ ។

យ៉ូដើងរក

យ៉ូតាំងដូង

កូម៉យ៉ូនរោង

កូម៉ូត្រពាំងក្រប

យ៉ូសំបង់

កូតប

កូម៉ិស្ត

វ៉តបំប៉ា

កូម៉ូត្រពាំងបូស្សី

កូម៉ិសំរោង

កូម៉ិយោលរោង

យ៉ូដើងរក

វ៉តសំរោង

កូម៉ិដើងកូត

កូម៉ារាជ



ការសិក្សាសិល្បៈ ក្នុងរង្វង់សាលារៀន (១)

ដោយ ហង់ - ជួន

អ្នកសំដែងសិល្បៈល្ងាច ខុសពីសិល្បករដទៃទៀតត្រង់ខ្លួនជាអ្នក
ប្រើទុបករណ៍ ហើយយកខ្លួនឯងធ្វើជាទុបករណ៍ថែមទៀត ។

យើងបានឃើញមកហើយថា ដើម្បីនឹងសំដែងសិល្បៈល្ងាចបាន
ចាល់តែទុបករណ៍នោះមានលក្ខណៈល្អត្រឹមត្រូវសិន ។ តើទុបករណ៍
ដែលយើងជំរាបក្នុងអត្ថបទលើកមុនមានលក្ខណៈពេញលេញ ឬក៏យក
ទៅប្រើការបានហើយឬនៅ សូមអស់លោកគ្រូ-អ្នកគ្រូមេត្តាយកសិល្បករ
ម្នាក់មកប្រៀបធៀបជាមុនសិនដើម្បីឲ្យនិយាយយល់ ។

អ្នកកូតទ្រម្នាដំបូងនឹងបានទ្រម្នាដំបូង ទ្រនោះមានខ្សែ មានយ៉ាង
នឹងតាកត្រឹមត្រូវដូចទ្រផង ទាំងពួងទៀតដែរ - - - តែដើម្បីឲ្យអ្នកម្ចាស់
អាចយកទ្រនោះទៅប្រើបាន តើអ្នកម្ចាស់ត្រូវជំងឺអ្វីទៀតជាពិសេសដែរ
ឬទេ តើត្រូវជំងឺពីសម្លេងទ្រនោះទៀត តើទ្រនោះមានសំឡេងយ៉ាង
ណា សំឡេងឈ្លើយ ឬក៏មិនឈ្លើយ បើគ្រាន់តែទ្រនោះមានរូបរាង

ក្រៅល្អ តែសំឡេងវាមិនពីរោះ ក៏យើងចាត់ទុកថាទ្រនោះពុំមែនជា
 ទបករណ៍ដែលអាចយកទៅប្រើបានឡើយ ។ ដូច្នេះ ក្នុងការបង្ហាត់សិស្ស
 ឲ្យមានដំណើរល្អ មានកាយវិការសមស្រួល ក៏ចាត់ទុកថា មិនទាន់គ្រប់គ្រាន់
 នៅឡើយទេ គោងយើងបង្រៀនអំពីរបៀបនិយាយ (diction) ទៀត
 ទើបគ្រប់គ្រាន់ - - - ពិតមែនតែក្នុងពេលខ្លះយើងឲ្យសិស្សសំដែងតែកាយ
 វិការទេ តែចោះជាយ៉ាងណាក៏យើងត្រូវបង្រៀនសិស្សឲ្យចេះពីរបៀប
 និយាយនេះទៀតដែរ បើនិយាយសរុបទៅគឺ ដំបូងបង្រៀនសិស្សឲ្យចេះ
 ប្រើកាយវិការ ក្រោយទៀតចេះនិយាយទៅតាមមនោសញ្ចេតនា និង
 កាយវិការទៀត ទើបចាត់ទុកថាជាទបករណ៍មួយមានលក្ខណៈគ្រប់
 សម្រាប់យកទៅប្រើបាន ។

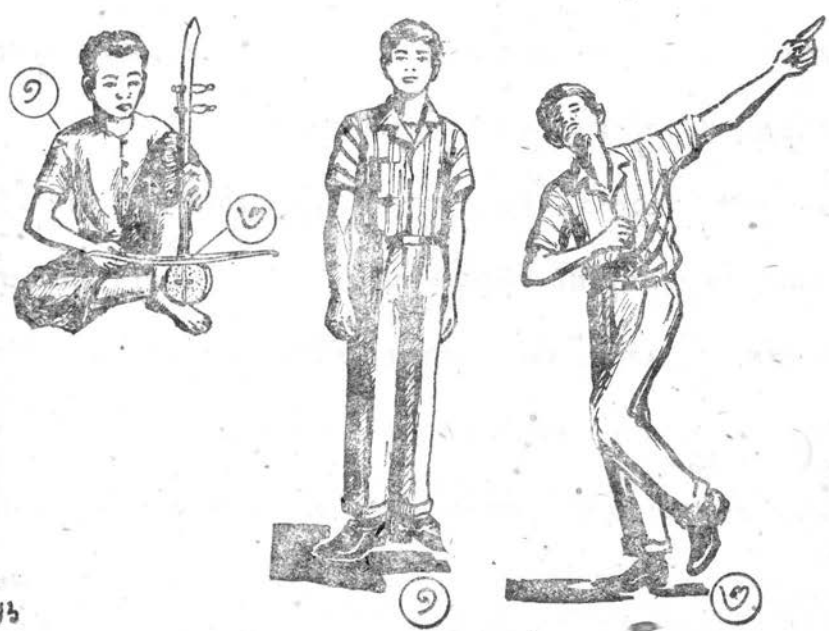

ការបង្កាត់សិស្សឲ្យរៀននិយាយឲ្យបានត្រឹមត្រូវ ឲ្យចេះកាន់ពាក្យ
ឲ្យច្បាស់ ឲ្យចេះបញ្ចេញសំឡេងទៅតាមមនោសញ្ចេតនានេះជាមធ្យោ-
បាយមួយសំរាប់ជួយសិស្សខ្មែរយើង ដែលមានភាគច្រើនមានគុណវិបត្តិ
ក្នុងការនិយាយ ឬក៏ការកាន់ជាដើម សិស្សខ្លះនិយាយញាប់ ខ្លះទៀត
និយាយជាប់ៗ ខ្លះទៀតកាន់ពាក្យឬក្នុងករណីមិនច្បាស់ ខ្លះនិយាយមិនព្រ
ខ្លះទៀតព្យុំដៃវែកទៅជួរគំហក ។

របៀបបង្រៀននិយាយ

ក្នុងថ្នាក់នីមួយៗ គ្រូអាចស្គាល់ច្បាស់ពីសិស្សរបស់ខ្លួន ដឹងថា
សិស្សនេះនិយាយដូច្នោះ សិស្សមួយពួកនោះនិយាយដូច្នោះ ហេតុនេះ
គ្រូអាចជួយសិស្សបានដោយស្រួលក្នុងការបំបាត់គុណវិបត្តិទាំងនោះ ។
ដំបូងគ្រូគោរពចែកសិស្សជាក្រុមតាមគុណវិបត្តិរបស់វាសិន រួចដាក់
របៀបកែឲ្យសិស្សទម្លាប់ធ្វើនៅផ្ទះពេលព្រលឹមក្តី ឬនៅសាលាមុនពេល
ចូលរៀនក្តី - ។

យើងសូមជូនរបៀបកែគុណវិបត្តិខ្លះដូចតទៅ :

សិស្សនិយាយញាប់

គ្រូគោរពចាប់ឲ្យសិស្សនោះរៀនជាមួយ ខ្ញុំ ទៅសាលារៀន ឃ្លានេះ
ត្រូវប្រាប់សិស្សឲ្យមកសួរត្រឡប់ស្តាប់ រាល់ពេលព្រឹកមុនពេលចូលរៀន

ខ្ញុំ . . . ទៅ . . . សាលា . . . រៀន .

សិស្សដែលនិយាយដាច់ ។

ប្រើឲ្យរៀនយូរដូចគ្នាដែរ តែបើអាចឲ្យបៀមជុំក្រុមមួយបាន
ផលក្នុងពេលនិយាយទើបស្រួលជាង ។

សិស្សនិយាយឮតែសំឡេងបែក

ឲ្យសិស្សរៀនយូរ ឬពាក្យពិបាក ឲ្យសូត្រឬនិយាយដោយទំលើ
ចាក់ធ្មេញ “ ឈើស្ងួត ” ។ របៀបតែគុណវិបត្តិនេះ មិនធ្វើភ្លាម
ហើយបាត់ភ្លាមទេ បើអាចតែបានលុះត្រាតែសិស្សនោះទំដោយខ្លួនឯង
ធ្វើឲ្យទៀងទាត់នៅផ្ទះពេលក្រោកពីដំណេក . . .

- ក្នុងការបង្រៀនសិស្សរបៀបនេះ យើងមិនកំណត់ថា ថ្នាក់ណា
ឬថ្នាក់ណាទេ គឺអាចបង្រៀននៅពេលដែលគ្រូបង្រៀនសិស្សមានធម្មតា
ក្នុងថ្នាក់រៀន ឬក៏ដាក់ឲ្យសិស្សធ្វើជាពិសេស ដូចបានជំរាបទាំងលើ
នេះក៏បាន

- ក្រោយពីគ្រូដឹងថា សិស្សចេះកាន់ពាក្យច្បាស់ហើយ ចេះ
និយាយមិនសូវញាប់ហើយ ទើបគ្រូត្រូវតែឱ្យសិស្សចាប់អារម្មណ៍
ពីការកាន់ ការសូត្រ ការពោល ការនិយាយដោយពិនិត្យផ្អែកបច្ចេកទេស
ពីរយ៉ាងដូចតទៅនេះ :

១ - សម្លេង

២ - ចម្លាក់

១ - សម្លេង: ពាក្យថាសម្លេងនេះ យើងគោរពចាប់អារម្មណ៍
 ទៅលើសំឡេងមនុស្សទាំងអស់តមនុស្សម្នាក់មានសំឡេងមួយ សំឡេង
 នោះខុសពីគ្នាជាទីបំផុត ទៅតាមអាយុ ទៅតាមវណ្ណៈ ទៅតាមជំងឺបង្ក
 ស្រកដែលកើត ទៅតាមមុខរបរ ទៅតាមមនោសញ្ចេតនារបស់អ្នក
 និយាយ ដូច្នេះ ការហាត់សំឡេងរបស់មនុស្សម្នាក់ឲ្យចេះធ្វើសំឡេងគ្រប់
 របៀបដែលយើងបានជំរកនេះជាការពិបាកណាស់ តែទោះជាយើងពិ
 បាកក៏ដោយ បើយើងគ្រាន់តែបានណែនាំសិស្សឲ្យចេះនិយាយបាន
 ច្បាស់ ចេះគោនពាក្យឲ្យត្រូវតាមយោសៈអយោសៈ ចេះនិយាយឲ្យបាន
 ព្រមទាំងអៀមនោះ ក៏ចាត់ថាយើងបានឈានមួយជំហានទៅក្នុងការ
 សិក្សាសិល្បៈទៅហើយ -

អំពីកំណត់និងដំណើររបស់សំឡេង

កំណត់ : សិស្សខ្លះនិយាយសំឡេងគ្នា គឺសំឡេងនៅនឹងក្បាល
 មួយជំពូកទៀតមានសំឡេងធំ គឺសំឡេងនៅដើមក រឺសំឡេងទាំងពីរ
 នេះ យកទៅប្រើក្នុងល្ខោនមិនល្អទេ សំឡេងល្អដែលត្រូវបង្ហាត់សិស្ស
 ឲ្យរៀននោះ គឺសំឡេងនៅក្នុងក្រអូមមាត់ព្រោះសំឡេងនេះនិយាយយូរ

បានមិនហត់ . . . យើងតែងឮអ្នកផងពោលថា និយាយច្រើនណាស់
ចាល់តែស្អុក

ឯសម្លេងឆ្មារវិញ ក្រៅពីអ្នកស្តាប់ ស្តាប់មិនឮ ធ្វើឲ្យហត់ហួស
នៅពេលដែលនិយាយ

២ - ឆដ្ឋាក្តី : មុននឹងសិស្សជំនិះ អ្វីដែលធ្វើឲ្យមនុស្សយើងនិយាយ
ទៅមានជាចង្វាក់ គោងគ្រូឲ្យសិក្សារៀនពីជំនើមសិន ព្រោះជំនើមជា
អ្នកធ្វើឲ្យមនុស្សនិយាយទៅមានជាចង្វាក់ ជាពិសេសក្នុងល្ខោនគេត្រូវ
តាមចង្វាក់នេះណាស់ -

ចង្វាក់ឲ្យសិស្សត្រងជំនើម ហត់បញ្ចេញបញ្ចូលខ្យល់ឲ្យបានវែង
ហត់អត់ជំនើម ហត់ទប់ខ្យល់ឲ្យនៅនឹងក្បាល ឲ្យខ្យល់នៅដើមទ្រូង . . .
រចៀបហត់នេះ ធ្វើចាល់តែសិស្សហត់ហើយធ្វើរៀនរាល់ពេល រហូតដល់
ទំលាប់ធ្វើដោយមិនជំនុំនូន -

ចេះប្រើជំនើមស្រួលបួលហើយទើបចង្វាក់ឲ្យមានពាក្យឲ្យច្បាស់មួយ
ម៉ាត់ ឲ្យបានវែង . . . ឲ្យខ្លី . . . ឲ្យញាប់ តាមចិត្តគ្រូបញ្ជាឲ្យធ្វើ រួចឲ្យ
ចេះមើលអត្ថបទធម្មតា ដោយយកជំនើមទៅប្រើជាមួយផង ។

(នៅមានត)



ផ្នែកជួយយើងចាត់ចែង



ការរៀបចំដីធ្លី

យើងតែងសង្កេតឃើញថា ក្នុងផ្សេងៗដែលកើតឡើងពីដីអង្ក

ដែលសិស្សតែងអនុវត្តឡើងនៅក្នុងសាលារៀន វាមិនមានសភាព

ប្រេនទា ឬបាក់ក៏សឹងមាននៅពេលហាលស្ងួត ដែលនាំឲ្យសិស្សអស់

សន្សំម ក្នុងការសិក្សាមុខវិជ្ជានេះ ។

យើងសូមបញ្ជាក់ថា : ការប្រេនទាទាំងនេះបណ្តាលមកអំពីហេតុ

ផលច្រើនយ៉ាងដូចតទៅ :

១- ដីអង្កមិនស្អាត មានកំទេចកំទី ស្លឹកឈើ មែកឈើ

ល្អិតៗក្រុស សំបកខ្យងខ្យោ ។ ល ។

២- ដីអង្កមានពពុះខ្យល់នៅខាងក្នុង ប៉ិនមិនសព្វ

៣- ហាលនៅពេលក្តៅពេក

វិធីចៀសវាងវិបត្តិអាគ្រោះក៏បែបនេះ

១- ត្រូវប្រមូលដីអង្កមកហាលឲ្យស្ងួត

២- វាយបំបែក រែងយកកំទេចកំទឹមនិ ស្អាតរោលរោញ

៣- កិនឲ្យល្អិត ឬបុកឲ្យផង់ដូចម្សៅ

៤- ទុកក្នុងពាង ឬបារក្រដាស ដាក់នៅកន្លែងស្ងួត
ពេលអនុវត្ត

១- យកម្សៅដឹងដួមកលាយនឹងទឹកប្រមាណឲ្យល្មម

២- ប្របាប់ ប៉នដឹងដួឲ្យបានរលាយសព្វ

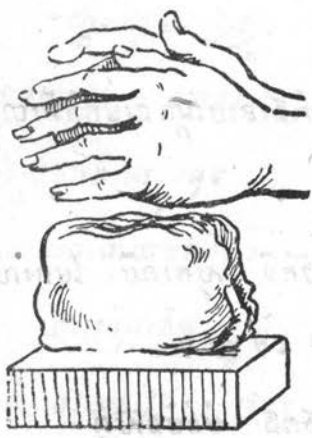

កាត់នីតិវិធីស្រាវជ្រាវស្រាវ



៤ - បើឃើញមានកន្ទួនខ្លះៗ គឺបានសេចក្តីថា នៅមានពុះទ្រូលនៅ

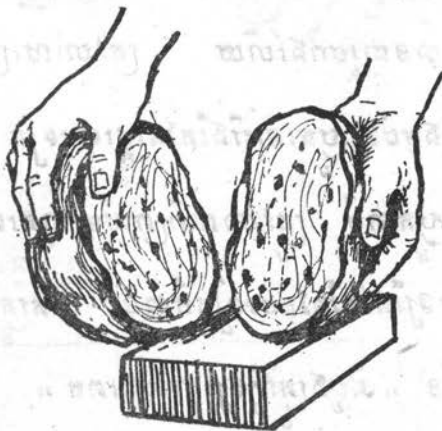

ឡើយ ។ ចូរបំបែកទៀតឲ្យបានច្រើនដល់ហើយកាត់ដូចរបៀបខាង
លើនេះ លុះត្រាតែលែងមានខ្លួនៗ ទៀត ទើបសន្មតថាដំបូងសំយោង
រលាយសព្វ ។

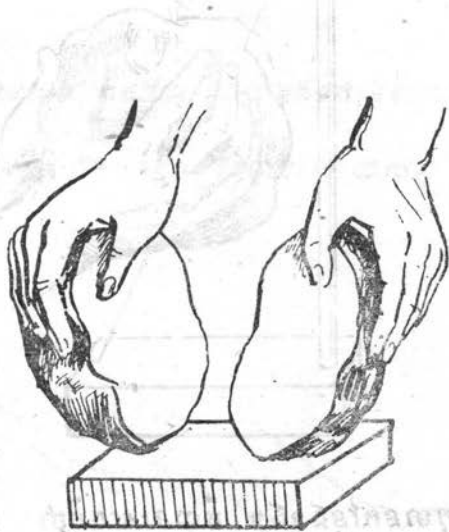

- ៥ - ដល់កើតបានជាបូកដល់ហើយ ត្រូវហាលក្រោមកំដៅតិចៗបូក
សំដីលក្នុងម្លប់ឲ្យស្អាតនោះរឹងរិតតែល្អទៅទៀត ។
- ៦ - បើបង់ឲ្យស្អាតជាប់ ត្រូវហាលពីព្រលឹមរហូតទៅក៏បាន ។
- ៧ - បើបង់ដុតឲ្យរិតតែរឹងថែមទៀតក៏បាន តែត្រូវឲ្យបានស្អាតសព្វល្អ
ជាមុនសិន “ ដំបូងត្រូវកុំឲ្យក្តៅខ្លាំងពេក ” ។

យើងសូមជូនគំរូមួយ អំពីការបោសដីដង្កាន់ផ្ទៃក្រចកស្នើ សម្ភារៈ

បំពង់ចូលស្សី ឬដុំឈើមូលទ្រវែង កាំបិតតូចមួយ ។

ប្រអប់ដាក់កំទេចបារី

១ - យកដីដង្កាន់កំទេចក្រចកស្នើ :

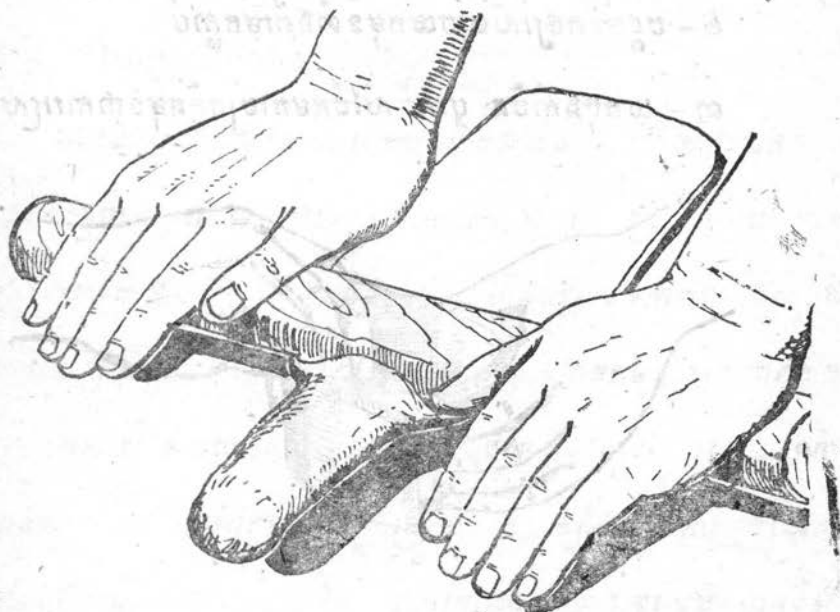

២- កាត់កងបាត

៣- កាត់កងផ្ទៃខាងលើ

៤- កាត់កងផ្ទៃជុំវិញ

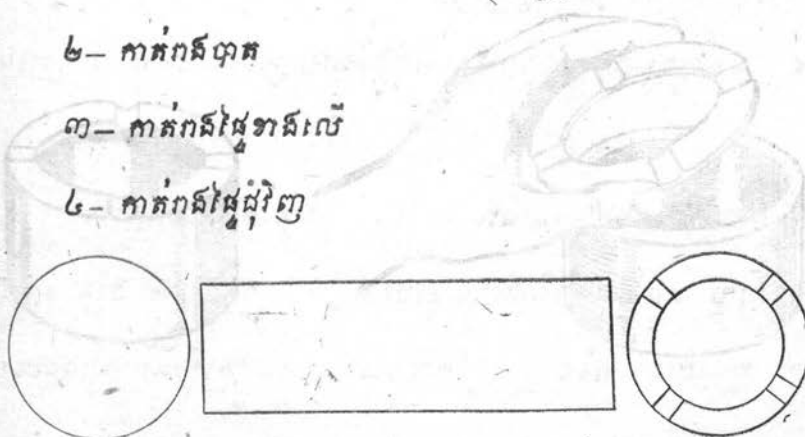

របៀបផ្គុំ

- ១- ត្រូវយកចុងកាំបិត ឬវត្ថុអ្វីស្រួចមកឆ្លុះត្រង់កន្លែងដែលត្រូវ
ភ្ជាប់ ឬប៉ះឲ្យមានសភាពប្រាញា ទាំងសងខាង ។
- ២- ចន្តក់ទឹកឲ្យសើមរួចយកមុខទាំងពីរមកភ្ជាប់
- ៣- យកចុងកាំបិត ឬឈើសំប៉ែតមកចៀកភ្ជិតមុខជាការស្រួច ។

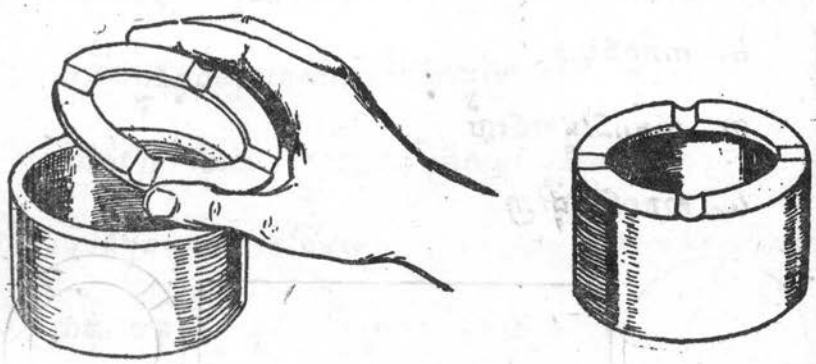
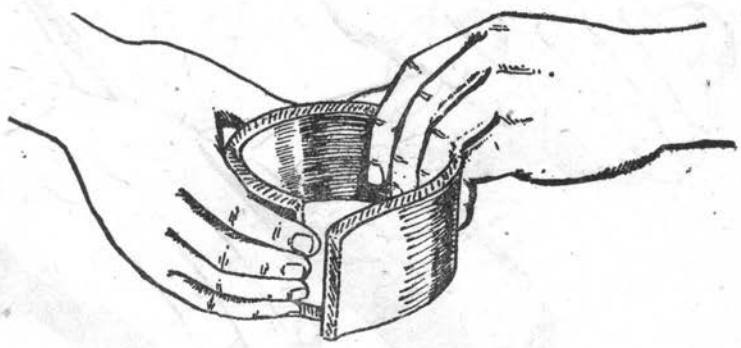

កសិកម្ម

—

ស្រង់ចេញពីទស្សនាវដ្តីកសិកម្ម

របៀបដាំបន្លែ

១ - ដល់ប្រយោជន៍នៃបន្លែ :

បន្លែជាមូលដ្ឋាននៃអាហាររបស់មនុស្សយើង ហើយជាប្រភពនៃ ជីវជាតិគ្រប់ឈ្មោះដែលហៅថា (Vitamine) ។ ដូច្នេះ ការបរិភោគ បន្លែជាការចាំបាច់ណាស់ គឺអាចធ្វើឲ្យយើងមានសុខភាពល្អនឹងកម្លាំង ពល់ពេញបរិច្ចាណិ ដែលអាចឲ្យយើងប្រកបការហត្ថកម្មបានគ្រប់ជំពូក ។

កសិករ អាចយកផលបន្លែទៅលក់ឯផ្សារបានទៀត បើកាលណា បានផលលើសពីសេចក្តីត្រូវការក្នុងគ្រួសារ ។ ម្យ៉ាងទៀតការប្រើប្រាស់ បន្លែក្នុងចំណីអាហាររាល់ ៗ ថ្ងៃ អាចប្រព្រឹត្តទៅបានដោយមិនបាច់ទិញ ដូរឡើយ ជាមេត្តានាំឲ្យសល់នឹងចំរើនថវិកាក្នុងគ្រួសារទៀតផង ។

២ - ការជ្រើសរើសដី ដើម្បីដាំបន្លែ :

ត្រូវជ្រើសដីដែលធូល្យ ហើយនៅជិតមេទឹកដូចជាត្រពាំង បឹង ឬ ព្រែក ស្ទឹង អូរ ឬ អណ្តូង ព្រោះបន្លែត្រូវការទឹកជាទីបំផុត ឬ រកដីដែល នៅជិតផ្ទះ ដើម្បីស្រួលដល់ការថែទាំបន្លែស្រោចទឹក បោចស្មៅ ហើយ

នឹងរកដីមិនជាទឹក មិនលិចទឹក ហើយគប្បីឱ្យស្រឡះផុតពីម្លប់ឈើផង ។
ដើមឈើធំដែលនៅក្នុងសួនបន្លែជារបាំងទាំង មិនឱ្យទឹកសន្លឹមធ្លាក់ចុះ
បាន ។ ទឹកសន្លឹមនេះជាធាតុមួយសំខាន់ណាស់ក្នុងការធ្វើឱ្យបន្លែដុះ
ល្អគលាសបានល្អ ។

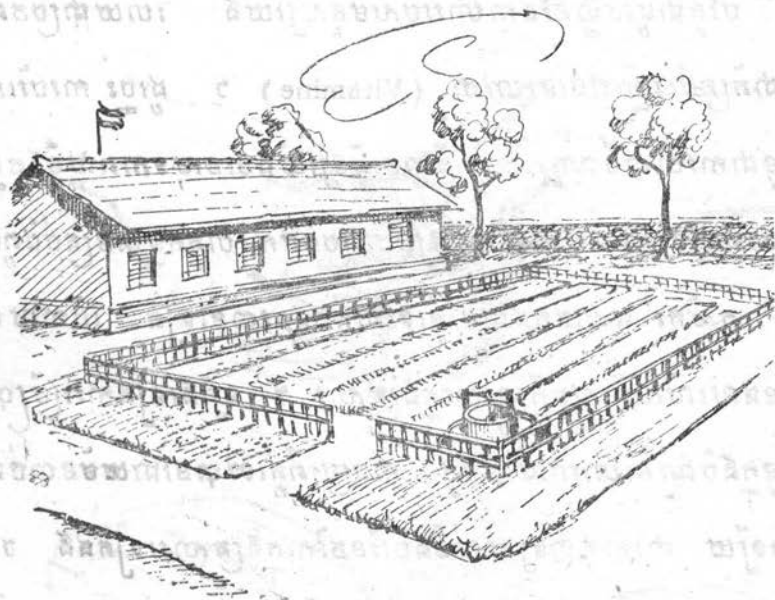

៣ - របង ៖

ត្រូវធ្វើរបងព័ទ្ធជុំវិញសួនបន្លែ ដើម្បីកុំឱ្យសត្វមាន វៃ ឆ្កា មាន
ចា ជ្រូក គោ ក្របី ជាដើម ចូលបំផ្លាញផលដំណាំបាន ។

៤- ការរៀបចំដី :

កាប់ដីដីវេញចេញកាប់ ឬក្នុងដីឲ្យបានជ្រៅ រួចវាយចំបែកដីឲ្យ
បានម៉ឺងមង្គ ដែលជាហេតុអាចហូបលទ្ធផល ដូចតទៅនេះ-

- ក- អាចធ្វើឲ្យធាតុអាកាសនឹងទឹក ចូលទៅក្នុងដីដោយងាយ -
- ខ- អាចធ្វើឲ្យដីធូរជាហេតុនាំឲ្យឫសរុកជាតិចាក់ជុះបែកខ្វែកបានស្រួល -
- គ- អាចធ្វើឲ្យក្លជាតិស្រូបយកជាតិសើម ដែលមាននៅក្នុងដីនៅពេល
រាំងស្ងួត-
- ឃ - អាចធ្វើឲ្យទឹកជ្រាបចូលទៅក្នុងដីជ្រៅបានបរិបូណ៌ នៅពេល
ភ្លៀង -
- ង- អាចធ្វើឲ្យដីសើមបានយូរ ឬអាចបង្កាន់ទឹកទុកបានយូរ ។

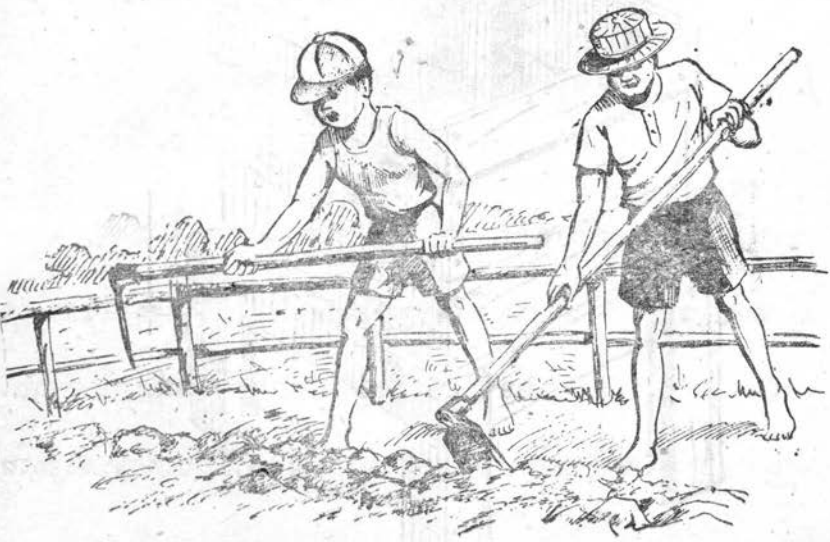

៥- របៀបធ្វើផ្ទាល់ព្រោះគ្រាប់តូជ :

ផ្ទាល់មានទទឹងពី ០,៧០ម ទៅ ១,០០ម បណ្តោយនិងស្របតែចិត្ត ចង់ធ្វើកំពស់ ០,១០ម ឬ ០,១៥ម ។ បើនៅរដូវភ្លៀង គេត្រូវបណ្តុះ គ្រាប់បែទនៅក្នុងឡាំងធ្វើអំពីឈើ ដែលមានទទឹង ០,៥០ម ឬ ១មែត្រ បណ្តោយ ០,៥០ម ឬ ១មែត្រ ជំរៅ ០,៥០ម ហើយមានជើងទ្រឡ ផុតពីដី ។ នៅក្នុងឡាំង យើងដាក់ដីស្ងួតផុស ហើយមានដីជាតិ ល្អ ។ របៀបព្រោះក្នុងឡាំងអាចសម្រួលដល់ការលើកចុះលើកឡើង នឹងការថែទាំ ។

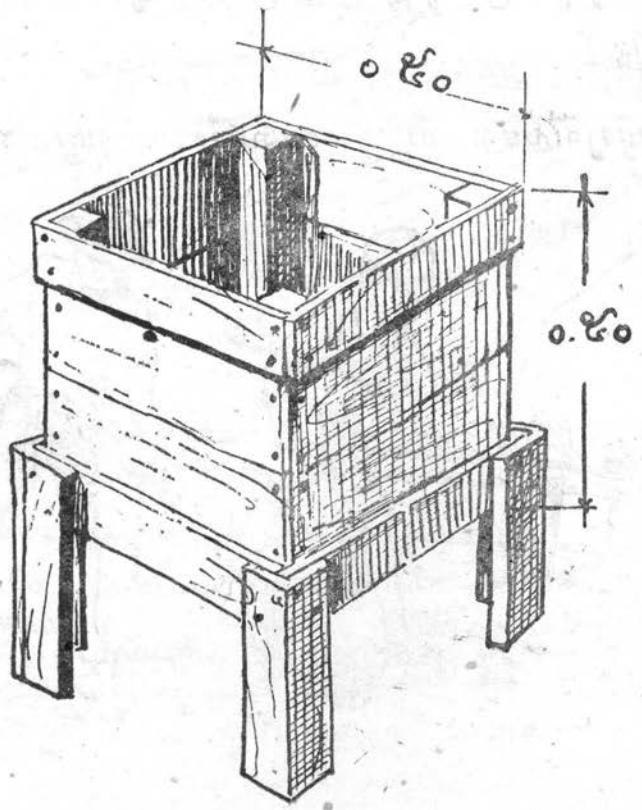

៦- របៀបដាក់ដីមុនពេលព្រោះគ្រាប់ :

កាលណាយើងលើកថ្នាលបានត្រឹមត្រូវហើយ យើងត្រូវយកដីមក
យូរស្មើ រួចកាប់ត្រឡប់ឲ្យដីត្រឡប់ទៅក្នុងដី ។ របៀបដាក់ដី
ត្រូវដាក់ :

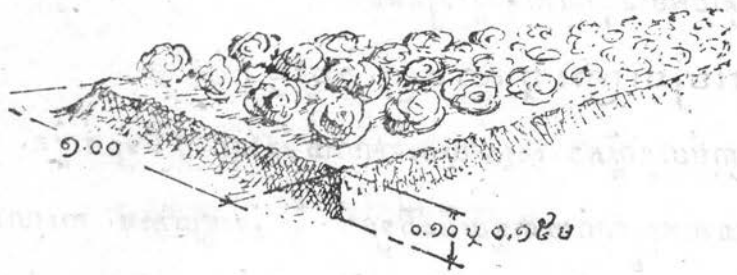

- ដីលាមកគោ : ៣ គ.ក ក្នុងដី ១ ម៉ែត្របួនជ្រុង
- ដីជាតិគីមី : ១៣-១៣-១៣-៣០ ក. ក្នុង១ម២
- ដីលាមកមាន់ : ៣០០ក. ក្នុងដី ១ ម៉ែត្របួនជ្រុង

៧- ការជ្រើសរើសពូជបន្លែ :

ត្រូវរើសយកពូជបន្លែណា ដែលមានគុណភាពល្អយកទៅដាំព្រោះ
ពូជល្អគឺឲ្យផលល្អជាងគេ ទោះបីវាតូចជាតិ សត្វ ឬ មនុស្សក៏ដោយ ។
ការដែលកសិករនិយមរកពូជបន្លែល្អ ដែលបានមកពីក្រុមកសិករ យក
ទៅដាំយូរៗ ទៅអាចបំបាក់ពូជមិនល្អចេញអស់ ហើយដាំតែពូជល្អៗ វិញ។

៨ - រដូវធ្វើបន្លែពីខែកញ្ញាទៅកុម្ភៈ

លើកលែងតែ រ៉ាឌីស (Radis) ការ៉ុត (Carotte) បៃតង់ និង តែងវាចេញ គេអាចដាំបន្លែបានគ្រប់ពេល ប៉ុន្តែ ពេលល្អបំផុត គឺពីខែ កញ្ញាទៅកុម្ភៈ ។ ដំណាំដែលដាំនៅក្នុងកំឡុងខែនេះច្រើនតែឲ្យជួនច្រើន ហើយគ្រាប់ក៏មានគុណភាពល្អទៀតផង ។

៩ - របៀបព្រោះ ឬ សាបគ្រាប់បន្លែ :

គ្រាប់បន្លែល្អៗ គេត្រូវយកទៅលាយនឹងផេះ ឬ ដីខ្សាច់ល្អិត ។ គ្រាប់មួយភាគត្រូវលាយជាមួយនឹងដីខ្សាច់ ឬ ផេះមួយភាគ ការលាយ របៀបនេះប្រយោជន៍ដើម្បីងាយរាយគ្រាប់ឲ្យបានស្មើល្អ កុំឲ្យក្រាស់ពេក " នាំឲ្យខាតគ្រាប់ច្រើន នាំឲ្យកូនបន្លែដុះឆ្មារ ។ ពេក និងនាំឲ្យកើតជម្ងឺ ម្យ៉ាងហៅថាជម្ងឺផ្សិត " ។ លាយគ្រាប់នឹងខ្សាច់ ឬ ផេះ ហើយយកទៅ បាចឲ្យស្ងួត ។ លើថ្នល ឬ ឡាំងឈើដែលបានរៀបចំដីត្រឹមត្រូវសំរាប់ ព្រោះគ្រាប់ ។ រួចត្រូវរាយដីដុំពីលើស្ងួត ។ ថែមទៀត ។ បន្ទាប់ មកទៀតត្រូវយកចំបើងកាត់ជាកំណាត់ខ្លី ។ ១,០៥ម ទៅរាយពីលើដើម្បី ជួយឲ្យដំបូងទុកបានយូរនៅលើដី និងដើម្បីកុំឲ្យគ្រាប់រត់ទៅនៅផ្ទុក កាលណាស្រោចទឹក ។ ត្រូវស្រោចទឹកឲ្យដូចដោយប្រើប្រាស់សម្រាប់ ស្រោចមានចំពួយផ្លែល្អិត ។ ស្រោចរួចត្រូវយកថ្នាំ ដេ ដេ គេ ទៅរាយ

ជុំវិញថ្នាល ដើម្បីការពារសត្វស្រមោចកុំឱ្យចូលបាន រួចត្រូវគ្របរនី ឬ
ឡាំងឈើចំនួនពីរថ្ងៃ ។

សេចក្តីបញ្ជាក់: បន្ថែមណាដែលជាយកដើម គេមិនដកស្ទូងឡើយ គឺ
គេព្រោះជាជួយកែតម្កល់ ដូចជា កំទេច កាំភ្លើង ដៃថាវ នឹង បែកកាំ ។ល។

១០ - របៀបធ្វើថ្នាលសម្រាប់ស្ទូងក្នុងបន្ទែ

ក - ធ្វើថ្នាល

- ទទឹង : ១,០០ម. ទៅ ១,២០ម .
- បណ្តោយ: តាមទំហំដីដែលធ្វើទៅបាន .
- កំពស់: ០,១០ម. ទៅ ០,២០ម .

ខ - ដាក់ដី

- ដីលាមកគោ ឬ ដី ផ្សំ ៥ គ. ក. ក្នុងដីមួយម៉ែត្របួនជ្រុង
- ដីលាមកមាន់ ៤០០ ក.
- ដីគីមី ១៣-១៣-១៣.៤០ ក.

១១ - របៀបដាំ ឬ ស្ទូងក្នុងបន្ទែ:

គេត្រូវស្ទូងនៅពេលរសៀល ដើម្បីកុំឱ្យស្លាកក្នុងបន្ទែ ដោយ
កំដៅថ្ងៃនៅពេលស្ទូងដំបូង ។ ត្រូវយកតែកូនណាដែលមានដើម
ថ្លោសមាំហើយមានសភាពល្អយកទៅដាំ មុននឹងដកស្រោចទឹកឱ្យច្រើន។

ដកយកទៅស្តុតិយ៍បានតែក្នុងបន្ទំណាដែលមានអាយុដូចខាងក្រោមនេះ ។

- ភាណាជ : ពី ២១ ទៅ ២៥ ថ្ងៃ
- ស្តុតិ : - ២៥ - ៣០ -
- បើសំបុក្ខៈ គ្រប់ : ១ថ្ងៃ

ឯការនិយាយសំគាល់ គួរដកយកទៅស្តុតិយ៍តែក្នុងបន្ទំណាដែលមាន
ស្តុតិ ២ ទៅ ៥ សន្ធិត ។

ក - ចម្ងាយ ជួរ " ចង្វា : "

- ភាណាជ : ០,២០ម. ពីជួរមួយទៅជួរមួយ
០,៣៥ម. ពីគម្របទៅគម្រប
- ស្តុតិ : ០,៣៥ម. ពីជួរមួយទៅជួរមួយ
០,២០ម. ពីគម្របទៅគម្រប
- បើសំបុក្ខៈ ឬ គ្រប់ : ១ ម៉ែត្រ ពីជួរមួយទៅជួរមួយ
០,៧០ម. ពីគម្របទៅគម្រប

១ - ត្រូវគ្របក្នុងបន្ទំចំនួន ២ ថ្ងៃក្រោយពេលស្តុតិ

១២ - ការថែទាំស្តុតិ

ត្រូវស្រោចទឹកព្រឹកល្ងាច បោចស្មៅ ជ្រុយដី ពូនគល់ ស្រោច
ដី ។ បាញ់ថ្នាំ កាលណាមានសត្វល្អិតមកយាយីបន្ទំ ។

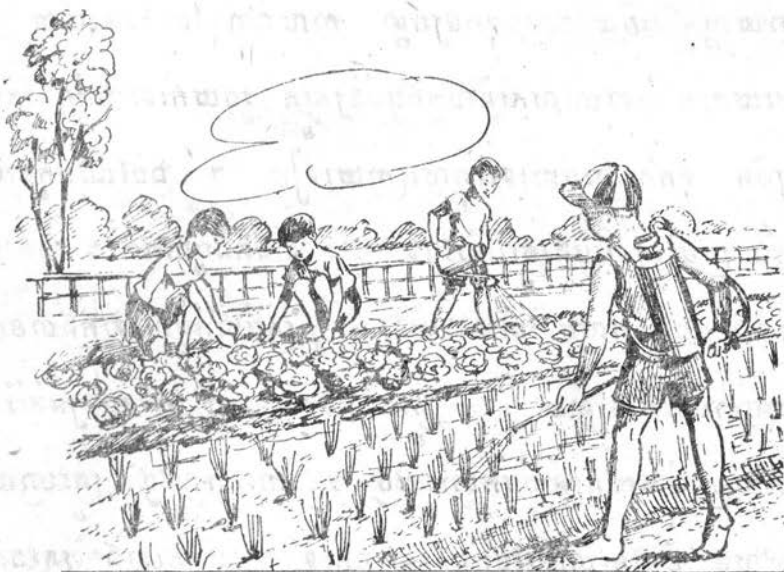

សេចក្តីបញ្ជាក់

បន្ថែមណាដែលបញ្ជាក់ថា មិនអាចយកមកបរិភោគបានក្លាមទេ
ព្រោះតុលដែលមនុស្សយើង គេអាចយកទៅបរិភោគបានក្នុងរវាង
១៥ ថ្ងៃក្រោយមក ។ ត្រូវលាងនឹងទឹកស្អាតសិនមុនបរិភោគ ពីព្រោះ
ជាតិថ្នាំតុលដែលនៅជាប់នឹងស្លឹក ឬ ផ្លែនៅមានជាតិតុលនៅឡើយ ។
ហើយអាចឲ្យមានគ្រោះថ្នាក់ដល់ស្លាប់ផង ។

១៣ - ការទុកត្បូងជ្រៃ

បើបង្គំបានត្បូង ត្រូវរើសទុកដើមបន្លែណាដែលមានសភាពទ្រង់
 ប្រាសស្តី ហើយថែរក្សាទុកឲ្យរាវរាង កាលណាទំរែមនៃខែហើយ ត្រូវ
 បេះយកគ្រាប់ទៅហាលសំដីលក្នុងម្លប់ឲ្យស្ងួត រួចយកទៅដាក់ក្នុងកែវបិទ
 ឲ្យជិត ទុកសម្រាប់ដាំនៅពេលក្រោយទៀត ។ ឯចំណែកកូនបើង-
 បោះ គ្រប់វិញ យើងត្រូវរើសផ្លែទំរែល្អៗ តាំងពីដំបូងដែរ ។ ត្រូវយក
 បានដែកដាក់ទឹកល្អម ហើយវះបើងបោះ ឬ គ្រប់ដាក់ចូលទៅក្នុងបាននោះ
 រួចប្របាច់យកតែគ្រាប់ ។ ត្រូវលាងទឹក ៣ ឬ ៤ សាឲ្យស្រស់អស់
 ហើយស្រង់យកតែគ្រាប់មកហាលថ្ងៃ ។ ការហាលថ្ងៃ ត្រូវហាលឲ្យ
 ក្តៅល្អម មិនត្រូវហាលថ្ងៃកំពុងក្តៅពេកទេ ។ បើក្តៅខ្លាំង ត្រូវហាល
 កន្លែងណាដែលមានពន្លឺថ្ងៃចូលល្អម ។ ត្រូវហាលគ្រាប់ឲ្យស្ងួតមែន
 ទែន ទើបយកមកដាក់ក្នុងកែវបិទឲ្យជិតទុកដាំនៅពេលក្រោយ ។



ទស្សនវិស័យ



អភិបាលនៃមាតា (៣)

ប្រែសម្រួលពីសៀវភៅ : Eamily Nursing And Thildcare by C. Luise Riehl R.N.

ដោយអ្នកស្រី ខែម - សិអុល

ចំណីអាហារ - អនាគតនៃមាតា មិនគ្រាន់តែត្រូវចេះថែរក្សាខ្លួនឱ្យ
បានត្រឹមត្រូវតាមលក្ខណៈដោយមិនហ៊ានធ្វើការធ្ងន់ៗ ឬទៅមន្ទីរព្យាបាល
ពេទ្យឱ្យរហ័សប៉ុណ្ណោះទេ ពិសេសទៅទៀតយើងគប្បីបរិភោគតែ
ចំណីអាហារណាដែលអាចផ្តល់សុខភាពល្អ ដល់ខ្លួនយើងនឹងទារក
ព្រោះថាទារកដែលស្ថិតនៅក្នុងផ្ទៃម្តាយ អាចរីកចម្រើនឡើងបានដោយ
សារចំណីអាហារ ដែលម្តាយបរិភោគ ។

យើងត្រូវដឹងថា ទារកត្រូវការអាហារចិញ្ចឹមជីវិតតាមចំណង់ម្តាយ
ទាំងអស់ បើម្តាយបរិភោគអាហារបានគ្រប់គ្រាន់ហើយមានជីវជាតិល្អ
ទារកក៏បានធាតុចម្រុះទៅតាមនោះដែរ ។ ផ្ទុយទៅវិញ បើម្តាយ
បរិភោគអាហារមិនគ្រប់គ្រាន់ ហើយពុំសូវមានជីវជាតិទៀត ដូចជាការ

មិនបានញ៉ាំទឹកដោះគោដែលមានជាតិ (calcium) និង (phosphore)
នោះដល់ ពារកើតមកតែមានឆ្មាញពុំសូវល្អ រចចា ជំងឺវិស្ស-តាច់បាក់ ។
គុណវិបត្តិរបស់ពារកខាងលើនេះ ជាចំណុចមួយដើម្បីយ៉ាងច្បាស់ឲ្យយើង
ដឹងថា ពារកនៅក្នុងទទេមួយ ត្រូវផ្តល់សំណល់បូកក្រក់ទៅ
លើម្តាយទាំងស្រុង ។



ហេតុនេះ សុទ្ធភាពធំត្រចះត្រចង់របស់ពារកនោះគឺ :

- ១- ត្រូវបរិភោគទឹកដោះគោ បន្ថែមស្រស់ៗខ្លីៗ សាច់-ស៊ុត-ក្រូច-
ព្រោះអាហារទាំងនេះអាចធ្វើឲ្យម្តាយមានសាច់ឈាមល្អ ។
- ២- ត្រូវបរិភោគអាហារដែលមានជាតិលោហធាតុ (minéraux)

ដើម្បីធ្វើឲ្យផ្គត់ផ្គង់ទំនំ ធ្មេញដុះល្អ ហើយមិននឹងយកទៅក្រផង ដូចជា
ទឹកដោះរោគា-គ្រាប់រុក្ខជាតិ ផ្លែឈើនឹងបន្ថែម ។

៣- ដីជាតិខាង អាចធ្វើឲ្យបានកម្លាំងល្អដូចជាផ្លែឈើ សាច់ដែល
មានឈាមស្រស់ៗ ដូចជាសាច់គោ ខ្លាញ់ទឹកដោះរោគា (beurre)

គ្រាប់រុក្ខជាតិទុំៗ ដូចជាសណ្តែកបាយ-សណ្តែកដី-ល្អ ។ល។ រីឯការហូ
នឹងតែវិញបើយើងញ៉ាំបន្តិចបន្តួចឬយូរម្តង ឬក៏ចេះវេលាឲ្យល្អម្តងៗ គ្មាន

គុណវិបត្តិអ្វីទេ ។ ដូច្នោះទៅវិញបើយើងទទួលបានច្រើនតាមចំណង់នោះ
នឹងនាំឲ្យវាមានផលដំណេក កាលណាដំណេកមិនបានហើយ កម្លាំង

ទន់ខ្សោយរហឹមរហៃ ។ ចំណែកតែវិញ បើញ៉ាំច្រើននឹងនាំឲ្យ
ទន់លាមក ។

អនាម័យទូទៅ : ស្ត្រីមានភកិ មិនត្រឹមតែបរិភោគអាហារ
ឲ្យបានគ្រប់គ្រាន់ប៉ុណ្ណោះទេ គឺត្រូវស្ថិតនៅក្នុងភាពសប្បាយរីករាយ

ក្រុមក្បួនជាទិច ។ ត្រូវទទួលនូវព័ត៌មានណា ដែលអាចផ្តល់នូវ
ការសប្បាយរីករាយ នឹងសុភមង្គលផលគ្រួសារ ។ បើមានពេល

នោះ យើងត្រូវចេះគុបតែងខ្លួន ស្ងៀមពាក់ឲ្យស្អាតបាត ដើម្បី
បំភាន់សម្រស់ និងបំបាត់ការអៀនខ្មាស ព្រោះនៅពេលនោះ ស្ត្រីមាន
ភក់ភង្គំវាមិនសមរម្យដូចពីដើមទេ ។

ចាប់ពី ៨ ខែទៅស្រ្តីមានភកិ កុំអង្គុយបញ្ជូរជន្លង់ ឬច្រហោង
ឡើយ ព្រោះនាំឲ្យត្រូវតម្រូវសាបទារកនៅក្នុងផ្ទះ ។

ក - ទស្សនាវដ្តីទៅមន្ទីរព្យាបាលរោគ ដើម្បីមើលផ្ទះ-មើលធ្មេញ ។

ខ - គ្រូជុំសាលាសិក្សា - សុជននីតិទឹកក្តៅទណ្ឌ ។ ឲ្យបានស្អាតដើម្បីឲ្យ
ជ្រះក្តែល កុំឲ្យក្តែលនៅរាំងរន្ធសុជន ដែលអាចឲ្យមានគ្រោះថ្នាក់ដល់
ពេលទារកទៅ ។

គ - បរិភោគតែអាហារណា ដែលធាប់រលាយចៀសវាងចំណីដែលហីរ ។

ឃ - សម្រាកកម្លាំង កុំធ្វើការច្រើនពេក-កុំដើរឆ្ងាយពេក កុំអង្គុយ
ច្រើនពេក កុំលើករបស់ធ្ងន់ៗ គ្រូទទួលទានដំណេកយ៉ាងហោចណាស់
ឲ្យបាន ៨ ម៉ោងក្នុង ១ ថ្ងៃ ។

សេចក្តីសន្លេប :- ឥន្ទធម៌នៃមាតា កាលណាបើបានដឹងថាខ្លួនមាន

ភកិហើយ គប្បីរៀនចាំខ្លួនឲ្យបានមជ្ឈត កុំធ្វើការឲ្យនឿយហត់ហួស
ប្រណី គ្រូបរិភោគអាហារឲ្យបានគ្រប់គ្រាន់ ដូចបានពោលមកខាង
ដើម ដើម្បីឲ្យសុខភាពនិងឥន្ទធម៌រឹងរៀងបានគាប់ប្រសើរ របស់
ទារកដែលចូលមកផ្ទៃសនាសេដ្ឋានយើង ។





អនាម័យ សិក្សា

ការបំរើសុខភាពនៃកុមារ (៣)

តើហេតុអ្វី បានជាគ្រូវេជ្ជកម្មទុកដាក់ដាច់ដោយឡែកពីគេចំពោះ
សុខភាពនៃពលរដ្ឋក្នុងបម្រើយ ?

តើអនាម័យសិក្សាដែលជាអង្គការ សំរាប់ទទួលបាននិរន្តរភាពសុខភាព
៣ ដល់ ១៨ ឆ្នាំ មានប្រយោជន៍យ៉ាងណាខ្លះ ?

ម្ដេចក៏ចាំបាច់ឲ្យមានផ្នែកអនាម័យពិសេសនេះ ?

—ព្រោះថា យុវជនទាំងឡាយ សុទ្ធតែស្ថិតនៅក្រោមអំណាច
ច្បាប់ទូទៅរួមគ្នាតែមួយ គឺជាធម្មភាពដែលទ្រទ្រង់ការលូតលាស់ចំរើន
ខាងរូបកាយ ខាងចក្ខុ និងខាងសង្គម ។

កាយបាន ៣ ឆ្នាំ កុមារទាំងឡាយមានទម្ងន់ប្រហែល ១៥ គ.ក
ហើយមានកំពស់ប្រមាណ ០,៧០ម ។ ផ្លូវកាយតណ្ហាពុំទាន់កើតមាន
នៅឡើយទេ ឯខាងចក្ខុវិញ គេសង្កេតឃើញមានដុះដាលខ្លះហើយ

គ្រាន់តែមិនទាន់មានសម្បទាខាងការវិភាគរកសំយោគដើម្បីសន្និដ្ឋាន នូវ
 ហេតុការណ៍ណាមួយឲ្យច្បាស់លាស់បាន ។ ក្នុងវិឃ័យនេះ ក្រុងមិនទាន់
 ក្តាលសន្តិមណា ដាក់លាក់ក្រៅពីសន្តិមត្រួសារឡើយ ហើយវាដល់ថា
 ជាការធម្មតា របស់ណាដែលវាត្រូវការចង់បានតាមចិត្តរើរវាយសារី
 របស់វា វាត្រូវតែទាមទារយកឲ្យបានទាំងអស់ ។ លុះតែដល់
 ១៨ ឆ្នាំហើយ ក្រុងជំនឿនេះទម្ងន់ដល់ ៥០៥-ក ឬលើសពីនេះក៏មាន
 កំពស់កំលូតដល់ប្រហែល ១,៦០ម ។ ភាមតណ្ហាក៏បានកើត ហើយ
 រីកចំរើនឡើងជាមួយផងដែរ ។ គំនិតបញ្ជាក់បានល្អគលាស់ពេញលេញ
 វាមិនគ្រាន់តែអាចមានសៀវភៅ ឬគិតគូរធ្វើលេខនានាបានប៉ុណ្ណោះទេ
 ថែមទាំងមានសមត្ថភាពក្នុងការគិតពិចារណារកហេតុផល ហើយអាច
 សន្និដ្ឋានលើបញ្ហាច្បាប់ទូទៅបាន ។ល។ ---- ខាងផ្លូវសន្តិមវិញ វា
 ត្រូវតែបានចូលជាសមាជិកណាមួយ ហើយវាអាចទិចដល់ផលប្រយោជន៍
 ទូទៅនៃសន្តិមមុនទិចដល់ប្រយោជន៍ផ្ទាល់ខ្លួនវា ពិសេសជាងនេះទៅ
 ទៀត វាអាចហិនធ្វើពលិតម្មជាជីវិត ដើម្បីការពារប្រយោជន៍រួម ។
 ក្នុងចន្លោះវិឃ័យទាំងពីរនេះ ក្រុងកំពុងលូតលាស់ដុះផាលទៅកាន់
 ដំណាក់នៃមនុស្សជំនឿពេញលក្ខណៈ ។ ដូចនេះ ការលូតលាស់ទាំង
 អស់ សុទ្ធសឹងជាការរីកចំរើនចន្លាប់ចន្លាតនៃបុគ្គលិកលក្ខណៈទាំងបីផ្នែក

ពោលគឺការប្រែប្រួលម្យ៉ាងដែលពុំអាចសន្មតឲ្យទៀងទាត់ ថាជាភាពណាមួយដាក់លាក់បានឡើយ ។ កិច្ចសំខាន់បំផុត គឺត្រូវធ្វើយ៉ាងណាឲ្យដំណើរនៃការរីកចម្រើនលូតលាស់នេះ អាចប្រព្រឹត្តទៅបានតាមគន្លងត្រឹមត្រូវនឹងឲ្យមានរបៀបរៀបរយល្អ ។ គឺពិតជាការលូតលាស់ខាងបុគ្គលិកលក្ខណៈនេះហើយដែលបណ្តាលឲ្យមនុស្សម្នាក់ៗ រស់នៅបានដោយសុខុមាលភាពពេញលេញខាងរូបកាយ ខាងចំណេះបញ្ញា និងខាងសង្គម ។ ប្រសិនបើដំណើរលូតលាស់ពុំបានរៀបរយ ក្នុងដំណាក់កាលនោះវ័យនោះទេ ពិតជាដំណើរជីវិតទៅនឹងត្រូវរងឆ្ការរង្កើមិនខាន។

នេះជាទុក្ខហរណ៍មួយដើម្បីបញ្ជាក់ដូចតទៅ :

ក្នុងរយៈវ័យដែលផ្តិតកំពុងលូតលាស់ ក្មេងម្នាក់ៗ ពុំអាចបរិភោគអាហារដែលមានជាតិកំប្រុកគ្រប់គ្រាន់ ហើយពុំបានប្រយ័ត្នប្រយែងដល់ថា ទំនងផ្តិតឲ្យដុះជាលបានត្រឹមត្រូវផង លុះបន្តិចទៅផ្តិតខ្លាំងក្រូវរៀប ។ ទុក្ខលក្ខណៈនេះ នាំគ្រាំគ្រាចិត្តអស់មួយជីវិត ហើយបុព្វហេតុដែលបណ្តាលឲ្យអាចទទួលបាន ហើយទទួលបានខាងផ្លូវសង្គមថែមទៀតផង ។

គោលដៅធំបំផុត នៃអនាម័យសិក្សា គឺការថែរក្សាការរីកចម្រើន

នៃបុគ្គលិកលក្ខណៈ ក្មេងទាំងអស់ឲ្យបានពេញលេញត្រឹមត្រូវ ។ ចុះ

ហេតុអ្វីបានជាគ្រូអញ្ជើញអស់លោកជាគ្រូបង្រៀនទាំងឡាយ ឲ្យចូល
រួមនឹងជួយទំនុកបំរុងកម្មវិធីនេះផងដែរ ។

ព្រោះថា ដំណើរលូតលាស់ពីកុមារភាព ទៅទល់យុវភាព ហើយ
ដែលនឹងត្រូវឆ្ពោះទៅកាន់មជ្ឈមវ័យនោះ ស្ថិតនៅក្រោមកិច្ចដឹកនាំរបស់គ្រូ
បង្រៀនស្តីតែទាំងស្រុង ។ គ្រូអាចស្គាល់សភាពចិត្តគំនិតសិស្សបាន
អាចជាសំរឿនប្រដៃប្រដៅ ជួយណែនាំទំនុកបំរុងឬលើកទឹកចិត្តវា
ពោលគឺធ្វើយ៉ាងណាឲ្យចិត្តលិកលក្ខណៈ ទាំងមូលរបស់វាបានរីកចំរើន
សមរម្យតាមគន្លងចម្លាក់រៀបរយ ។

ប្រសិនបើការលូតលាស់នេះមានការខកខាន ឬ អាករអួលនោះ គ្រូ
អាចយល់បានហើយអាចជួយសង្រ្គោះវាទាន់ពេលវេលា នឹងអាចជួយ
ទំនុកបំរុងថែទាំហួតផលវាបានសម្រេចនូវចិត្តលិកលក្ខណៈ ជាកំពូល
របស់វា ។

តាមធម្មតា មាតាបិតាទាំងឡាយច្រើនតែពុំបានយកចិត្តទុកដាក់ ឬ
ពុំចេះពិនិត្យការចំរើនលូតលាស់នេះទេ ឬ ប្រសិនបើបានពិនិត្យឃើញ
ហើយ ក៏ពុំបានយល់នូវអត្ថប្រយោជន៍យ៉ាងណាៗនោះដែរ ។ ឯគ្រូ
វិញអាចដឹងហើយយល់ច្បាស់ថា : ហេតុដែលបណ្តាលឲ្យអាករអួល
ក្នុងការលូតលាស់នេះ ដូចជាការឲ្យអាហារបរិភោគពុំបានគ្រប់គ្រាន់

ឬការធ្វេសប្រហែសក្នុងកិច្ចថែទាំជាដើម អាចបណ្តាលឲ្យមានផ្ទៃពល
អាត្រក់ដល់អនាគតក្នុងយ៉ាងណាខ្លះ ។

គេបានសង្កេតឃើញជាញឹកញាប់មកហើយថា មាតាបិតាច្រើន
ធ្វេសប្រហែសក្នុងការថែទាំបុគ្គលិកលក្ខណៈបុគ្គលិក ឯការចំរើនលូត
លាស់ក៏មានចំណើតទន់ខ្សោយខ្លះទៅតាមនោះដែរ ។

អាស្រ័យហេតុហ្នឹងហើយ ទើបប្រជាពលរដ្ឋភាគច្រើនបានរស់
នៅក្នុងទុរភាពខាងរូបកាយ ខាងចំណី និងខាងសង្គម ។





វិជ្ជាអប់រំកាយ

ផ្នែក ដើរ

ដោយ ទីបាត់ការអប់រំកាយនិងកីឡានិស្សិត

- ខ - ការហាត់មា នល គ្នុណៈជា ការអប់រំកាយ
 - ក - ដើរជានឹងមូល សំរាប់ក្មេងតូចៗ ដើរ លោត ។
 - ខ - ដើរទៅមុខធម្មតា គាមចង្វាក់ប្លែកៗគ្នា ។
 - គ - ដើរទៅមុខញាប់ បោះជំហានខ្លីៗ ។
 - ឃ - ដើរទៅមុខលើកជង្គង់ខ្ពស់ៗ បង់បោយវែងៗ ។
 - ង - ដើរទៅមុខបោះជំហានឱ្យវែង ជង្គង់ទទនទៅមុខ ។
- « មើលរូបភាពទី ១ » ។

ច - ដើរទៅមុខទម្ងន់ជើងស្រាលៗ ដើរនឹងចុងជើង ដែលតាម
ធម្មតា ។

ឆ - ដើរទៅមុខបោះជំហានឲ្យវែងៗ បង់របាយទៅមុខទៅក្រោយ
ដែលផ្ទុយនឹងជើង ។

ជ - ដើរទៅមុខជង្គង់ខ្លួនគ្រង ពើងដើមច្រូង ជើងគ្រង ដែលបង់
របាយតិចៗ “ រូបភាពទី ២ ” ។

ឈ - ដើរទុនជង្គង់ខ្លួនទៅមុខ ចុងដែលឆ្លងប៉ះដីទៅមុខចុងជើងស្តាំ
ចុងដែលស្តាំប៉ះដីនៅមុខចុងជើងឆ្វេង “ រូបភាពទី ៣ ” ។

ញ - ដើរទា ដែលប្រគប់ភ្លើង ជើងចំអើត អង្គុយចុះ ជង្គង់កន្លែក
ដើរទៅមុខ “ រូបភាពទី ៤ ” ។



២ - ការហាត់អនុវត្តន៍នៅក្រៅប្រាសាទ :

សូមមើលកម្មវិធីនៃមេរៀនខាងការអប់រំកាយ នៅសាលាបឋមសិក្សា

“ ទស្សនាវដ្តី ខែ មករា ១៩៦៣ ឆ្នាំទី ១៦ លេខ ៧ ត្រង់ទំព័រ ១៣៧ ” ។

ផ្នែក : តុល្យភាព

តុល្យភាព គឺជាការហាត់មួយផ្នែកដ៏សំខាន់ណាស់ អាចធ្វើឲ្យ រាងកាយយើងទន់ភ្លន់ ហើយប្រព្រឹត្តទៅស្របគ្នា ។

ក - ឈរត្រង់ខ្លួន : ប្រុង ដោយធ្វើចលនាដៃ ឬនៅស្ងៀម ។
ឈរជើងម្ខាងត្រង់ខ្លួន : លើកជង្គង់ម្ខាងឡើង ដៃនៅស្ងៀម ។
ឈរជើងម្ខាងត្រង់ខ្លួន : ដៃទាំងពីរលើកជង្គង់ឡើង “ រូបភាព ទី ១ ” ។

ខ - ឈរជើងម្ខាងត្រង់ខ្លួន : ដៃប្រគំចង្ហើរលើកំណលដែលមាន កំពស់ទាប ដូចដំឡើង សសរមួយកំណត់តូច ។ ល ។
“ រូបភាពទី ២ ” ។

គ - ឈរជើងម្ខាងលើកំណល លើកជើងម្ខាង ហើយចំអើត ជើង “ រូបភាពទី ៣ ” ។

ឃ - ឈរជើងម្ខាងលើផ្នែកប ទុនជង្គង់ខ្លួនទៅមុខ លើកជង្គង់ម្ខាង ឡើងឲ្យដល់ថ្ងាស ។

- ង - ឈរជើងម្ខាងលើ ផ្នែកប ដៃប្រតិបត្តិ: ចន្លោះជងខ្លួនទៅមុខ ជើងម្ខាងសណ្តកត្រង់តាមជងខ្លួន " រូបភាពទី ៤ " ។
- ច - ឈរជើងម្ខាងត្រង់ លើផ្នែកប ចុងជងខ្លួនទៅមុខ ជើងម្ខាងសណ្តកត្រង់តាមជងខ្លួន ដៃទាំងពីរដាក់លើកញ្ជាំងក ដាក់លើស្នា ដៃសន្លឹងទៅក្រោយ " រូបភាពទី ៥ " ។
- ការហាត់តាមឱ្យលោតទៅមុខ ៤ ដំហាន ថយក្រោយ ៤ ដំហាន រួចបរាជើងម្ខាង ។

សម្ភារៈ

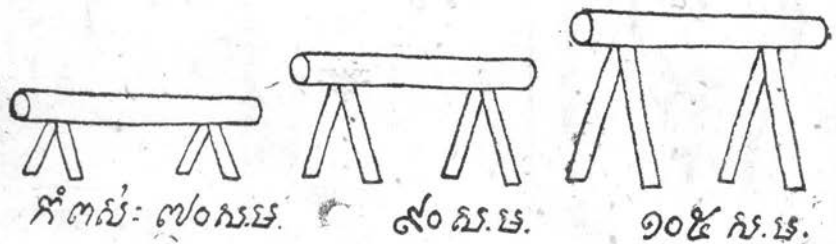

- ៤ - ដើរទៅមុខ ថយក្រោយ ចំហៀង លើសសរផ្តេក ។
- ៨ - ដើរលើកជងខ្លួន លើសសរផ្តេក ។
- ឈ ដើរលើសសរដោយធ្វើចលនាដៃ ដៃសន្លឹងវៃជានិច្ចមូល " រូបភាពទី ៦ " ។
- ញ - ដើរចំហៀងលើសសរ ។

ដ - ដើរចំហៀងលើសសរ ដោយគ្រូដែលខ្លួនភ្នាក់មុខ ។ (រូបភាពទី ៧) ។



ទី ១



ទី ២



ទី ៣



ទី ៤



ទី ៥



ទី ៦



ទី ៧



វាជាករណី ?

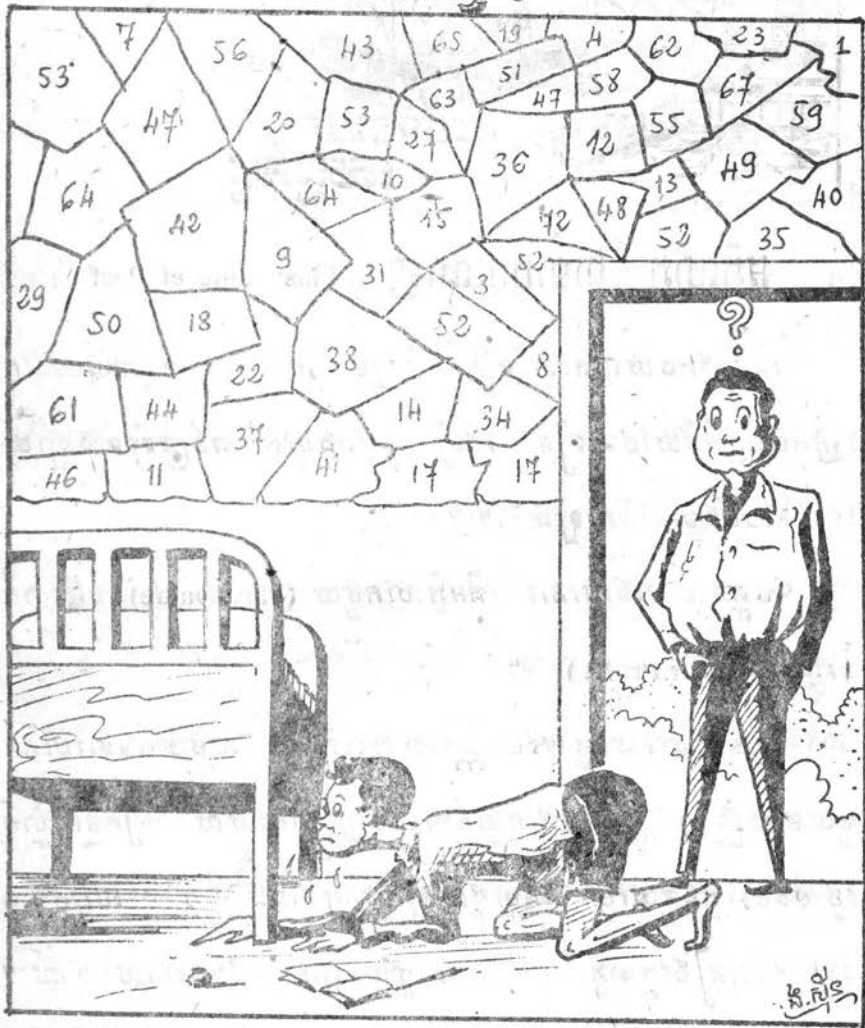

* ការឈរករណីក្រោយប្រឹក្សាអគ្គនាយក រដ្ឋបាលក្រុងភ្នំពេញបានបញ្ជាក់ថា៖ “វាជាករណី ?”
 - គឺជម្រុំបំប្លែងការអន្តរាគមន៍ ក្នុងយុគសម័យដែលគ្រប់គ្រងដោយប្រព័ន្ធអំណាចមួយណា ដែលមាន
 ជំនួសប្រព័ន្ធនៃ ៣ ដាច់ ទើបអាចសម្រេចបានយ៉ាងនេះ ។

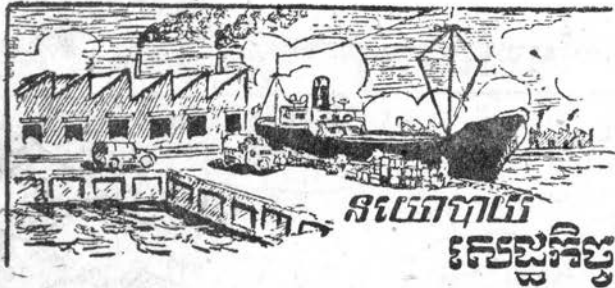

អភិលាភ នឹងប្រាក់ចំណេញ (Plus value et Profit)

ដើម្បីងាយយល់គេទៅទៀត ខ្ញុំសូមលើកយកសញ្ញាណពីរមកវែក
វែកតបញ្ជាក់នឹងថែមទៀត ដើម្បីចៀសវាងនូវការភាន់ច្រឡំទាំងឡាយ
ដែលអាចនឹងមានកើតឡើង ។

សញ្ញាណទាំងពីរនោះ គឺអភិលាភមួយ (Plus-value) នឹងប្រាក់
ចំណេញមួយ (Profit) ។

អ្នកណាជាអ្នកបង្កើតអភិលាភ សូមយកទុពារហាណ៍
មួយមកបង្ហាញ ។ ថៅកែម្នាក់បានចេញប្រាក់ឈ្នួល ឲ្យកម្មករម្នាក់
ថ្ងៃ ១០០៛ ក្នុងមួយថ្ងៃ ដើម្បីជួលឲ្យធ្វើស្បែកជើង ។ ថៅកែបាន
ចេញគ្រប់គ្រឿងវត្ថុធាតុដើម មានស្បែក - កៅស៊ូ - ដែកគោល ។ ល។
ដែលមានតម្លៃទាំងអស់ ២០០៛ ។ តែក្នុង ២ ម៉ោង កម្មករធ្វើហើយ
ជាស្រេចបានស្បែកជើងមួយគូ ។ យើងយល់ហើយថា ការងារ
របស់កម្មករបានបង្កើតនូវតម្លៃមួយ ដែលគេបញ្ចូលទៅក្នុងតម្លៃស្បែក-

ជើងមួយគូ ។ ដូច្នោះស្បែកជើងមួយសម្រាប់ខាងលើមានតម្លៃ ៥០០៛ ។
បើថៅកែលក់ស្បែកជើងនេះ តែថ្លៃ ៥០០៛ គាត់គ្មានខាត ឬក៏គ្មាន
ចំណេញដែរ ។

តាមធម្មតា ថៅកែមិនមែនឲ្យកម្មករធ្វើការតែ ៤ ម៉ោងក្នុងមួយថ្ងៃ
ប៉ុណ្ណោះទេ ។ ទបមាថា គាត់ប្រើឲ្យកម្មករធ្វើការដល់ទៅ ៨ ម៉ោង ។
ក្នុងករណីនេះ កម្មករបានបង្កើតបានស្បែកជើងមួយសម្រាប់ទៀត ។
តែសូមប្រាប់ថា ថៅកែចាយអស់តែ ៤០០៛ ទេ ក្នុងថ្ងៃស្បែកជើងមួយ
គូលើកក្រោយនេះ ព្រោះកម្មករទទួលបៀវត្សរបស់ខ្លួនក្នុងមួយថ្ងៃ ។
ដើម្បីកុំឲ្យគ្មានប្រឡំ យើងសូមបញ្ជាក់ថា កម្មករបានចំណាយកម្លាំង
កាយ កម្លាំងចិត្ត ការប៉ិនប្រសប់ នឹងថាមពលរបស់ខ្លួន តែក្នុង ៤
ម៉ោង ស្មើនឹងប្រាក់ ១០០៛ ពោលគឺបើគេយកប្រាក់ខាងលើនេះទៅចាយ
វិញ គឺបានគ្រាន់តែថែរក្សាកម្លាំងកាយ - កម្លាំងចិត្ត - ថាមពលរបស់
ខ្លួនឲ្យនៅដដែលប៉ុណ្ណោះ ព្រមទាំងជួយផ្គត់ផ្គង់ដល់គ្រួសាររបស់គេ ។

ស្បែកជើងមួយសម្រាប់លើកក្រោយ គេត្រូវលក់ ៥០០៛ ដែរ ។
តែក្នុង ៥០០៛ ក្រោយថៅកែបានចំណេញ ១០០៛ ដែលកម្មករបានបង្កើត
ឯតម្លៃ ១០០៛ នេះ យើងឲ្យឈ្មោះហៅថា អភិលាភ (Plus-value)

គឺលោកបានមកដោយសារការងាររបស់កម្មករ (សូមអានទស្សនាវដ្តីលេខ ១ កក្កដា ១៩៦២)

សមភាគរវាងពេលការងារបន្ថែមនឹងការងារជាចាំបាច់ ធ្វើឲ្យយើង ដឹងនូវអត្រានៃ អតិលាភ ។ ក្នុងទម្រង់ហោរណ៍ខាងលើសមភាគនោះ គឺ $\frac{6}{7}$ ពោលគឺ ១០០% ។ ប្រសិនបើមួយថ្ងៃ កម្មករធ្វើការ ១០ ម៉ោង អត្រានៃអតិលាភមាន $\frac{6}{7}$ គឺ ១៥៦% ។ ផ្ទុយទៅវិញ ប្រសិនបើ ក្នុងមួយថ្ងៃ ពេលការងារជាចាំបាច់មានតែ ៣ ម៉ោង អត្រានៃអតិលាភ មាន $\frac{3}{7}$ គឺ ១៦៦% ។

សូមជ្រាបថា មូលធនិកមិនតិចដូចយើងវែកញែកខាងលើនេះឡើយ ។ គេគិតថាភាគាអញចេញប្រាក់ ៨០០៛ សម្រាប់ទំនិញសម្ភារៈផ្សេងៗ និង ១០០៛ សម្រាប់ឈ្នួលកម្មករ ។ ភាគាអញបានទទួលមកវិញនូវទំនិញ មួយមានតម្លៃ ១ ០០០៛ ។ ដូច្នេះ អញត្រូវចំណេញបាន ១០០៛ ។

គប្បីយល់ថា ការតិចដូច្នេះមិនអាចឲ្យយើងមើលឃើញយ៉ាងច្បាស់ អំពីបញ្ហាបង្កើតតម្លៃទេ ។ គេអាចនឹងប្រឡំបាននូវបញ្ហាពីរទុសគ្នា គឺការ បញ្ចូលតម្លៃ ទៅក្នុងវត្ថុដែលគេបង្កើត (តម្លៃនៃមធ្យោបាយសម្រាប់ បង្កើតផល ដែលត្រូវបានស្របចូលទៅក្នុងទំនិញតាមរយៈការបង្កើតផល) និងការបង្កើតតម្លៃ ដោយការចំណាយថាមពលរបស់កម្មករ ។

អំពីប្រាក់បំណេញ

ក - ថ្ងៃដើមនិងថ្ងៃបង្កើតដល់ :
 យើងបានដឹងហើយថា មូលធនិកដែលមានគ្រប់វត្ថុធាតុ ដើម្បី
 ម្ចាស់នឹងដើម្បីដឹងយ៉ាងច្បាស់លាស់ នូវចលនាវិលចុះឡើងនៃផ្នែក
 ផ្សេងៗ នៃប្រាក់ទុនរបស់ខ្លួន អាចដឹងហើយនិងបានឃើញយ៉ាងងាយ
 នូវថ្លៃដើមរបស់ខ្លួន ។ យើងទប់មាថា នាយទុនម្នាក់បានដំឡើងកេរ្តិ៍
 ប្រក្រតីស្បែកជើងមួយ ។ គាត់ត្រូវចំណាយផ្សេងៗ ដូចតទៅ :-

(សូមអានទស្សនាវដ្តី លេខ ១ ខែ កញ្ញា ១៩៦៣)

មូលធនដើម រយៈពេលនៃចលនា

- ១០០ ០០០ ៛ សម្រាប់សន្តិសុខ ២០ ឆ្នាំ
- ២៥០ ០០០ ៛ សម្រាប់ទិញម៉ាស៊ីន ១០ ឆ្នាំ
- ១៤០ ០០០ ៛ សម្រាប់ទិញគ្រឿងប្រដាប់ផ្សេងៗ ២ ឆ្នាំ
- ១០០ ០០០ ៛ សំរាប់ទិញវត្ថុធាតុដើមផ្សេងៗ ៦ ខែ
- ៥០ ០០០ ៛ សម្រាប់ឈ្នួលកម្មករ ៣ ខែ

ករុម ៦៤០ ០០០ ៛

តម្លៃស្បែកជើងទាំងអស់	ដែលត្រូវទាញយកមកវិញក្នុង ១ ឆ្នាំ
១/២០ នៃ ១០០ ០០០៛	គឺ ៥ ០០០៛
១/១០ នៃ ២៥០ ០០០៛	គឺ ២៥ ០០០៛
១/២ នៃ ២២០ ០០០៛	គឺ ៧០ ០០០៛
២ដង នៃ ១០០ ០០០៛	គឺ ២០០ ០០០៛
២ដង នៃ ៥០ ០០០៛	គឺ ២០០ ០០០៛
អភិលាភ	២០០ ០០០៛
	បូករួម ៧០០ ០០០៛

ក្នុងទំហំហាងលើនេះ ប្រាក់ដើមនៃមូលធនមានចំនួន : ៧០០ ០០០៛-២០០ ០០០៛ ៥០០ ០០០៛ ។ ក្នុងករណីនេះ គេមិនស្គាល់ ឬដឹងនូវតម្លៃបន្ថែម ដែលកម្មករបានបង្កើតឡើយ ។ គេគិតតែចំណែកមូលធន ដែលស្រូបចូលទៅក្នុងទំនិញដែលគេត្រូវបង្កើត ។ យើងទុបមាទៀតថាក្នុងទំហំហាងលើ សហគ្រាសបង្កើតបានស្បែកជើង ១០ ០០០ សម្រាប់ដូចៗគ្នា ។ នាយទុនមិនមែនធ្វើការដើម្បីលក់ស្បែកជើងនេះតាមថ្លៃដើមឡើយ $(\frac{៥០០ ០០០}{១០ ០០០}) = ៥០៛$: គាត់រំលែលតលក់ឲ្យបានចំណេញខ្លះ ។ ពោលគឺគាត់លក់បាន ៧០៛ ក្នុងមួយសម្រាប់ ។ គាត់ត្រូវចំណេញបាន $២០៛ \times ១០០០០ =$

២០០ ០០០៛ គឺប្រាក់ចំណេញ ។ តើគតិកស្រាវៃប្រាក់ចំណេញ
នេះដូចម្តេច ?

គាត់បានចេញប្រាក់ទុនអស់ ៦២០ ០០០៛ ។ គាត់បានប្រមូល
មកវិញនូវប្រាក់ចំណេញ ២០០ ០០០៛ សមភាគរវាងប្រាក់ចំណេញ
ទាំងអស់នឹងប្រាក់ដើម $\frac{២០០ ០០០}{៦២០ ០០០}$ បានឲ្យយើងដឹងនូវស្រាវៃប្រាក់
ចំណេញ ។ ក្នុងករណីខាងលើស្រាវៃប្រាក់ចំណេញមានប្រហែល
ជា ៣១% ។ យើងអាចកត់សំគាល់ថា ក្នុងទ្វេហោរណ៍នេះ មូលធនិក
បានប្រមូលយកទាំងអស់នូវអតិលាភ ដែលកម្មករជាអ្នកបង្កើត ។

ចំពោះមូលធនិក ប្រាក់ចំណេញគឺបានមកអំពីប្រាក់របស់ខ្លួន
ទាំងអស់ ទាំងមធ្យោបាយសម្រាប់បង្កើតផល ទាំងកម្មករ ពោល
គឺប្រាក់ទុនទាំងមូលនេះហើយ ដែលជាអ្នកបង្កើតនូវលទ្ធផលដ៏ស្មារតី
នេះ គឺប្រាក់ចំណេញ ។

តែតាមការវិភាគរបស់យើង ដែលបានធ្វើរួចមកហើយ យើង
បានឃើញយ៉ាងច្បាស់ថាប្រាក់ចំណេញទាំងនេះ គ្មានអ្វីក្រៅពីអតិលាភ
ដែលមូលធនមិនស្ថិតស្ថេរ (capital variable) តែមួយភាគប៉ុណ្ណោះ
ជាអ្នកបង្កើត ពោលគឺផ្នែកមូលធនដែលគេប្រើប្រាស់ សម្រាប់ចេញ
ឈ្នួលកម្មករនេះឯង ។

យើងអាចធ្វើការសំគាល់បានថា អត្រានៃអភិលាភភក្តីតែមានសម្បទាគ្រប់គ្រងជាងអត្រានៃប្រាក់ចំណេញ ដោយអត្រានៃអភិលាភ គឺបានមកដោយធ្វើសមភាគរវាងអភិលាភនិងមូលធនមិនស្ថិតស្ថេរ ។ តែអត្រានៃប្រាក់ចំណេញវិញ គឺបានមកដោយសមភាគរវាងប្រាក់ចំណេញទាំងអស់នឹងប្រាក់ដើមទាំងអស់ (Taux de la plus-value :

$$\text{plus-value} \\ \text{Capitalvariété} \\ \text{taux de profit} = \frac{\text{Profit total}}{\text{Capital total}})$$

ដូចបានវែកញែកខាងលើនេះ អត្រានៃប្រាក់ចំណេញភក្តីតែជាសម្រាប់ប្រែប្រួលទៅតាមការបែងចែកនៃមូលធន ។ ដើម្បីនិយាយយល់នូវបញ្ហានេះ សូមលើកទូហារណ៍មកបង្ហាញជូនទូហារណ៍ដែលមានសមាសភាគ (Composition organique) ខុសៗគ្នា ។ ដើម្បីនិយាយបែបទៀត យើងអាចថា កម្រៃនៃនិយតមូលធនបានស្រូបចូលទៅក្នុងទំនិញអស់កន្លះរយ មួយឆ្នាំហើយ អនិយតមូលធន មានចលនាតែមួយឆ្នាំដែរ ។ បានន័យថា កន្លះមួយឆ្នាំថ្លៃដើមនៃទំនិញដែលគេបានបង្កើត ស្មើនឹងនិយតមូលធនបញ្ចូលគ្នា ។ គេចែកប្រាក់ដើមទាំងពីរនោះដូចតទៅនេះ

- ក្នុងទំនិញ : និយតមូលធនមាន ៧០០០%
- អនិយតមូលធនមាន ១០០០%
- អត្រានៃអភិលាភមាន ១០០ %

ការបាយកាយអនិយតមូលធន ១ ០០០ ៛ បានបង្កើតនូវអភិលាភ ១ ០០០ ៛

ប្រសិនបើគេលក់ទំនិញតាមតម្លៃរបស់វា គេអាចបានអត្រានៃប្រាក់

ចំណេញ : $\frac{១ ០០០}{៧ ០០០ + ១ ០០០} = ១០ \%$

ក្នុងទី ២ : និយតមូលធន ៤ ០០០ ៛

អនិយតមូលធន ១ ០០០ ៛

អត្រានៃអភិលាភ ១០០ %

ការលក់ទំនិញតាមតម្លៃរបស់វា បានផ្តល់មកវិញនូវអត្រានៃប្រាក់

ចំណេញ $\frac{១ ០០០}{៤ ០០០ + ១ ០០០} = ២០ \%$ យើងបានដឹងរួចមកហើយថា

សមភាពរវាងនិយត : នឹងអនិយតមូលធនហៅថា សមភាពនៃមូលធន

(Composition organique du capital) ក្នុងទុច្ចារណ៍ ទាំងពីរខាង

លើ មូលធនទី ១ មានសមាសភាគ $\frac{៧ ០០០}{១ ០០០} =$ ពោលគឺ ៧ ។ ក្នុង

ទុច្ចារណ៍ទី ២ មានសមាសភាគ $\frac{៤ ០០០}{១ ០០០} =$ ពោលគឺ ៤ ។ ដូច្នេះ

មូលធនទី ១ មានសមាសភាគធំជាងមូលធនទី ២ ។ ដូច្នេះ យើងអាច

សន្និដ្ឋានបានថា មូលធនណាមានសមាសភាគធំ នោះអត្រានៃប្រាក់

ចំណេញនឹងមានតិចជាងវា ។ ទុច្ចារណ៍ដូចជា ក្នុងសហគ្រាសដែល

បានចេញប្រាក់ ដើម្បីទិញនូវគ្រឿងប្រដាប់ដំបូ ៗ ជាដើម ។ តែការ

ពិសោធន៍ បានចង្អុលបង្ហាញឲ្យឃើញច្បាស់ថា ការពិភាក្សាគមិនមែន

ដូច្នោះឡើយ ប្រសិនបើមានការប្រណាំងប្រជែងរវាងសហគ្រាសធំ ៗ ។





ពាត៌មានទូទៅ

ពាក្យខ្មែរប្រែពីបរទេស

ដោយគណៈកម្មការជាតិ នៃការសិក្សា

ផ្នែកអក្សរ “ ក ”

កម្ពុជសុរិយោ ឆ្នាំ ទី ៣៥ លេខ ២ ទី កុម្ភៈ គ. ស. ១៩៦៣

—F—

56 — Formule de promulgation រួមនូវនៃការប្រកាសឱ្យប្រើច្បាប់ ។
des lois

57 — Frères et sœurs germains បងប្អូនប្រុសស្រីសហមាតា : បង
ប្អូនប្រុសស្រី ដែលកើតពីឪពុកម្តាយ
ម្តាយមួយរមតា ។

58 — Frères et sœurs consan- បងប្អូនប្រុសស្រីសហមាតា : បង
guins ប្អូនប្រុសស្រីដែលកើតពីឪពុកម្តាយ
ម្តាយទី២ ។

59 — Frères et sœurs utérins បងប្អូន ប្រុសស្រីសហមាតា : បងប្អូន
ប្រុសស្រី ដែលកើតពីម្តាយជាមួយ
ឪពុកទី២ ។

— I —

60 — Immeubles par destination អសម្បត្តិដោយទំនុកចិត្ត : សម្បត្តិ-
រមដែលសន្មត ជាសម្បត្តិរមព្រោះជាប្រ-
ទិន្នន័យសម្បត្តិរមនេះ ។
ផលដំណើរគ្រប់យ៉ាង ដែលមិនទាន់
ប្រកាស បេះ ដឹកតាមប្តូរដើមរម
ដែលជុះ លើអសម្បត្តិរម ។

61 — Immeubles par détermi- អសម្បត្តិរមដោយកំណត់ច្បាប់ ឬ

nation de la loi

សញ្ញាវិមដែលច្បាប់ចារឹកជា គ្រូទុកជា

កសញ្ញាវិម ១ - នាវដែលមាន

ចំណុះ ស្មើនឹង ៥០០ ហាប ឬលើស។

២ - ផ្ទះទឹកចំណុះដូចខាងលើ ។

៣ - សិទ្ធិលើវត្ថុជាអចលនៈ ។

62 — Immeubles par nature

កសញ្ញាវិមជាយធម៌ជាតិ ។ ១ - ដី

អគារដែលសង់លើគ្រឹះ ឬអគារដែល

សង់ពីដី ។ ល ។

63 — Influence des condamnations pénales sur la capacité des personnes

ឥទ្ធិពលនៃទណ្ឌកម្ម ខាងព្រហ្មទណ្ឌ លើសមត្ថភាពនៃបុគ្គល ។

64 — Influencer (v. int.)

មានឥទ្ធិពលលើ ។

65 — Inhumér un cadavre

បញ្ជូនសាកសព ។

66 — Incinérer un cadavre

រំលាយសាកសព ។

67 — Intermède (n.m.)

ធាកលំហែ ៣. សិល្បៈ

— J —

68 — Jugement déclaratif d'absence លាបក្រមប្រកាសអំពីអវត្តមាន ។

69 — Jouissance d'un droit ការគ្រប់គ្រងសិទ្ធិ ។

70 — Jouir d'un droit គ្រប់គ្រងសិទ្ធិ ។

71 — Juriste (n.m.) នីតិវិទូ : អ្នកចេះនីតិសាស្ត្រ ។

72 — Jurisconsulte (n.m.) អ្នកនីតិប្រឹក្សា : អ្នកជំនាញខាងច្បាប់ដែលមានការជូនយោបល់បំភ្លឺចញ្ញានីតិសាស្ត្រ ។

— M —

73 — Métier (nm.) មុខរបរ : ការចិញ្ចឹមជីវិតដោយកម្លាំង ។ រូបកសិករ រូបជាងកាត់សក់ រូបជាងកាត់ជេរ ។

74 — Modalité (les) de la confection des lois របៀបនៃការតែងច្បាប់ ។

— N —

75 — Nom de famille d'une គោត្តនាមនៃបុគ្គលម្នាក់ គោត្តនាមសំរាប់

personne

ប្រើរួមគ្នាចំពោះសមាជិកទាំងអស់នៃ
គ្រួសារ ដែលជាដំណែនជាតិកំណើត
ពីបុរសទាំងឡាយ ដែលកើតពីជនក
រមមាត់ ។

76 — Notifier les actes juri-
diques

វិញ្ញាបនបត្រនៃតុលាការប្រាប់ឲ្យដឹងពី
លិខិតតុលាការតាមផ្លូវច្បាប់ ។

77 — Notification des actes
juridiques

វិញ្ញាបនបត្រនៃតុលាការ ។

78 — Notions sommaires sur
les prévues

សញ្ញាសន្លឹកចំពោះភស្តុតាង ។

- 0 -

79 — Officier de police judiciaire

មន្ត្រីក្រុមនគរបាលយុត្តិធម៌ ។

80 — Officier de l'état civil

មន្ត្រីអគ្រានុកូលដ្ឋាន ។

81 — Origine des êtres hu-
mains

ដើមកំណើតនៃមនុស្សលោក ។

- 82 — Palais de justice សាលាយុត្តិធម៌ ។
- 83 — Parties ភាគី ។
- 84 — Plaignant អ្នកប្តឹង ។
- 85 — Permis d'incinération d'un cadavre លិខិតអនុញ្ញាតវាយសាតសព ។
- 86 — Permis d'inhumation d'un cadavre លិខិតអនុញ្ញាតបញ្ជូនសាតសព ។
- 87 — Période de présomption d'absence d'une personne សម័យវិនិច្ឆ័យសម្រាប់ការសង្កេតឃើញអវត្តមាននៃមនុស្សម្នាក់ ។
- 88 — Publier les lois ផ្សាយច្បាប់ ។
- 89 — Publication des lois ការផ្សាយច្បាប់ ។
- 90 — Publication d'un mariage ការផ្សាយអាពាហ៍ពិពាហ៍ ។
- 91 — Publier un mariage ផ្សាយអាពាហ៍ពិពាហ៍ ។
- 92 — Pupille (n.m.) បាលីតៈ អនីតិជនកំព្រា នៅក្នុងការការពារនៃអ្នកព្យាបាល ។

93 — Perquisition domiciliaire ការរែករេកលំនៅ ។

94 — Professionnellement (adv.) ដោយវិជ្ជាជីវៈ ។

95 — Prénom ou nom parti- បកត្តនាម ឬនាមខ្លួន តាមច្បាប់ខ្មែរ
culier គឺជាពាក្យមួយម៉ត់ ដែលត្រូវដាក់
បន្ទាប់ពីនាម ឬគោត្តនាម ដើម្បី
សំគាល់ឈ្មោះផ្ទាល់ខ្លួន របស់សមា
ជិកនីមួយៗនៃគ្រួសារ ។

96 — Profession (n.f.) វិជ្ជាជីវៈ ការចិញ្ចឹមជីវិតដោយវិជ្ជា ។

១ - វិជ្ជាជីវៈពេទ្យ, វិជ្ជាជីវៈស្មាភ្នំ ។

- Q -

97 — Qualité de citoyen ឋានៈជាពលរដ្ឋ ។

- R -

98 — Rang de femme mariée ទីនៃភរិយា ។

99 — Réapparaître ត្រឡប់វិញ ។

100 — Réapparition de l'absent ការត្រឡប់វិញនៃអវត្តមានបុគ្គល ។

101 - Régistre des publications បញ្ជីនៃការផ្សាយអាពាហ៍ពិពាហ៍ ។
de mariage

102 - Résidence (n.f.) និវាសនដ្ឋាន - ទីលំនៅដែលបុគ្គលម្នាក់
ធ្លាប់អាស្រ័យនៅ ឬអាស្រ័យនៅម្តង
ម្កាល ។ ១ - អ្នករាជការម្នាក់មាន
លំនៅនិក្សានុកូលនៅក្នុងពេញ ហើយ
មាននិវាសនដ្ឋាននៃផ្សារព្រែកញ្ជៅ និង
ក្រុងកែប ។

- S -

103 - Saynète (n.f.) ឆាកកំប្លែង សិល្បៈ

104 - Scène (n.f.) ឆាកសិល្បៈ រានដែលល្ខោនសំដែង
រឿងភាគនៃឈុត ។

105 - Signification d'un juge- ការប្រវេទនៃសាលក្រមមួយ ។
ment

106 - Signifier un jugement ប្រវេទសាលក្រមមួយ: ប្រាប់ឲ្យដឹង
ពីសាលក្រមតាមផ្លូវតុលាការ ។

107 - Sommiers judiciaires គ្រាំងថ្កោលចោស ។

- 108 — Sujet d'examen ou de concours ប្រធានវិញ្ញាណសាស្ត្រនៃការប្រឡង ឬការប្រឡងប្រជែង ។
- 109 — Sources du droit cambodgien ប្រភពនៃនីតិសាស្ត្រខ្មែរ ។
- 110 — Sous - acquéreur អ្នកជាវត អ្នកទិញត ។ អ្នកជាវត ព្រះតុល្លប អ្នកទិញតចលនវត្ថុ ។
- 111 — Syndicat professionnel សហជីពនៃវិជ្ជាជីវៈ ក្រុមជនដែលមានគោលបំណងតែម្នាក់ ក្នុងរឿងការពារប្រយោជន៍រួមនៃវិជ្ជាជីវៈ ។
 ១. សហជីពនៃវេជ្ជបណ្ឌិត សហជីពនៃស្មាភ្នំ ។
- 112 — Système de publication des lois បែបបទនៃការផ្សាយច្បាប់ ។
- 113 — Témoins សាក្សី កសិណ ។
- 114 — Traité du droit civil អភិប្រាឃនៃនីតិសាស្ត្រស្របវេណី ។
- 115 — Visite domiciliaire ការពិនិត្យផល់លំនៅ ។



(តើមានត)

រក្ខជាតិបម្លែក

ដោយ ដួង - សៀង - ហៃ (សាលារដ្ឋស្ទឹងត្រែង)

បង្កើតចេញពីកម្ពុជសុរិយាដោយ ដួង - យ៉ុម (ទីពាក់ការពារពេសឈ្យ)

១- ដើមដំរងក្តុះ ដើមមូលរាងដើមចំប៉ាខ្ពស់ ៤ ឬ ៥ ម. ។ សំបក
 មានសម្បុរដូចសំបកដើមចំប៉ាដែរ ។ ឫសវាមានបី
 យ៉ាងគឺ ឫសរយោង ឫសចំព្រឹមពាត់ នឹងឫសកែវ ។
 ឫសកែវវែងជាងគេ វាដុះចាក់គ្រង់ជ្រៅទៅក្រោម ។
 សំបកឫសមានសម្បុរដូចសំបកដើមគ្របែក ។ ស្លឹកវា
 ល្អិតវាដូចជាផ្កាចំប៉ា តែរាងមូលខ្លី ។ ផ្កាវាស្រដៀងនឹង
 ផ្កាកុលាប ។ ផ្លែវាមូលដូចជាផ្លែគ្របែក ដែលតូចៗ
 ហើយល្អិតផងទោះ ។ គ្រាប់ផ្លែវាខ្លៅរលោងដូចគ្រាប់
 សណ្តែកបាយ ។

២- ដើមដំរងក្តុះ ម្យ៉ាងទៀត៖ គឺវាល្អ មូលតូចវែងមានកំពស់
 ប្រវែងពី ១០ម ឡើងទៅលើស្លឹកវាវែងៗដូចស្លឹកចំប៉ា
 ដូចផ្កាទឹកដោះខ្លា ដើមវាដូចគ្នានឹងដើមចំប៉ាទាំងអស់ផ្លែវា
 វែងដូចគ្នា គ្រាប់វាដូចគ្នានឹងគ្រាប់ផ្លែក្បោក ។ រុក្ខជាតិនេះ
 ច្រើនដុះនៅព្រៃភ្នំភាមរាល់ ដែលពុំសូវគេចូល ។

ស្រុកដែលមានដើមជ័រឆក់នោះ គឺស្រុកសៀងទាំង
ទាំងនេះ សៀមហ្វុង ណាអុង ព្រះអង្គាល់
កោះកក ឈើទាល អូរស្វាយ កោះស្រ-
ឡាយ កាំងមេម៉ាយ សៀមបូក ស្រែក្រ-
សាំង កាំងដេសរ ខេៈ កញ្ចាញតោក
កំភុន ដង្កាបបរវ៉ាត់ កែវជារ ប្លូយ កំ-
វង្ស ហាងខ្យស្នួន ហាងខ្យទាន ប្រដុដ ដើង-
ប្រទាត បទាំ ។

រមៀមប្រើប្រាស់៖ ស្ទោះសំបកមកកាត់ជាកង់ៗឲ្យល្អិត ។ ដរល្អិត
គេកាត់ឲ្យខ្លីៗដំឲ្យទក់ ។ យកថ្នាំជាក់ទឹកពេញ
ស្ទោះចំនួន ១ ទឹក លុះត្រាតែទឹកនោះរឹងហើយចេញជ័រ
ខាប់ចាក់ទឹកម្តងទៀត ហើយគេយកក្បាលពស់វែក
ក្បាលពស់ថ្នាំ នឹងវែងឈើមកជាក់ផ្សំឲ្យទាល់តែបាន
ខាប់ឡើងទៅ ។ យកបន្ទះចូសរួមកប្លកជាក់ទៅក្នុងបំពង់ៗ
ចាប់ឆ្នែមួយមកបង ។ យកចុងកាំបិតបន្ទោះលាបជ័រនោះ
នៅចុងកាំបិត រួចចាក់ចំភ្លៅឆ្នែនោះ រួចលែងវាឲ្យរត់ ។
ឆ្នែនោះរត់បានចំនួន ២ម.ក៏ដួលដេកស្លាប់មួយរំពេច ។

កំណត់សំគាល់ : អត្ថបទនេះ យើងសន្មតថា ទុកជាពត៌មានវិទ្យាសាស្ត្រចម្លែក
មួយទៅចុះ សុំមិត្តអ្នកអានកុំស្មានថាយើងមានបំណង
ចង់ឲ្យសាកល្បងមើលការអនុវត្តន៍នេះ ។ យើងធ្លាប់
ឮតែឈ្មោះឮរឿងគ្រោះថ្នាក់ផ្សេងៗ នៅព្រៃដែលមាន
គេប្រើអាវុធដ័រឆក់នេះ ។

ទស្សនាវដ្តីគ្រូបង្រៀន



របៀបប្រើពាក្យ

បត្រវ័ជ្ជ - បត្រវ័ជ្ជ

ដោយ ហួត - សុខ

ពាក្យទាំងពីរនេះ មើលតាមអក្ខរវេយ្យាករណ៍ឃើញថា លោកអ្នក ប្រាជ្ញបានចែងថា មានន័យនិងការអានដោយឡែកពីគ្នា ។ តាមពិត ក្នុងការប្រើប្រើនៃតួអក្ខរព្រំប្រទល់ពោះពាក្យ “ បត្រវ័ជ្ជ ” គឺសំដៅយក ក្រឡា ៤ ជ្រុងស្មើទៅវិញ ។

ហេតុនេះ ដើម្បីចៀសវាងនូវការប្រឡងប្រជែងចំណាំដូចតទៅ :

ក - បត្រវ័ជ្ជ ត្រូវអានថា “ ច: តុ វ័ជ្ជ ” កាលបើជាទាមបាន សេចក្តីថា : ក្រឡា ៤ ជ្រុងស្មើតាមគ្នា កាលបើជាគុណទាមបានសេចក្តី ថាដែលមានជ្រុង ៤ ឬ ៤ ជ្រុង ។

ពាក្យដែលជាវេចនៈ មានន័យនិងសេចក្តីអធិប្បាយ ហើយអាច ផ្លាស់ប្តូរប្រើជាមួយនឹង បត្រវ័ជ្ជ បាន គឺ: ។

បត្រវ័ជ្ជ អានថា “ ច: តុ វ័ស ”

បត្រវ័ជ្ជ អានថា “ ច័ត ត្វ័ជ្ជ ”

តាមពិតចំពោះពាក្យ ក្រឡា៤ជ្រឹងស្មើ ឬ៤ជ្រឹង បើបង់ប្រើ
ជាក់ជាពាក្យបាលីឬ សំស្ក្រឹតនោះ គួរប្រើថា ចតុវ័ន្យ ដូច្នោះវិញទើបត្រូវ
ព្រោះ បច្ចុវ័ន្យ នេះមកពីសព្ទដើមថា (ចតុ + វ័ន្យ) បច្ចុ ប្រែថា ៤,
វ័ន្យៈ ប្រែថាភាគ, ចំណែក, ភាគនៃមុមឬជ្រុង ចុះ រ ភាគមជ្ឈ ផ្លាស់
និក្ខហិតរបស់ អំ ធ្វើនិរុម្មតាទៅជា ចតុវ័ន្យ បានសេចក្តីថា ដែលមាន
ជ្រុង៤ ឬ៤ជ្រុង ។

១ - បច្ចុវ័ន្យ “ ត្រូវបានថា ចៈ តុវ័ន្យ ” សំរាប់ប្រើជាបទគុណ
គឺបានសេចក្តីថា ដែលមានអង្គ ៤ ទាហារណ៍ ធនទ័ពមានអង្គ ៤គឺៈ

ទ័ពសេះ ១

ទ័ពដំរី ១

ទ័ពរទេះ១

ទ័ពប្តើរជើង ១ ត្រូវជា៤ ។ ល ។

បើវែកវែកទៅតាមសព្ទដើមឃើញថា បច្ចុវ័ន្យ មកពី (ចតុ +
អង្គ) ផ្សំនឹង រ ភាគម ។ បច្ចុ ប្រែថា៤, វ័ន្យ ប្រែថា កវយវៈ,
រូប, គួររូប, កាយ, ខួន, ភាគ, លក្ខណៈ, ការចែកសេចក្តីឲ្យដឹងចំនួន,

ហេតុ ។ (មិនមែនប្រថាប់ជ្រុងឡើយ) ។ ផ្សំគ្នាទៅ
បានជា បិត្រង្គំ បានសេចក្តីថាមានអង្គ ៤ គឺមានន័យផ្សេងពី បិត្រង្គំ
ស្រឡះ ។

ចុះហេតុអ្វីក៏ ក្រឡាចគ្រង មានជ្រុង៤ស្មើគ្នា ម្តេចក៏សរសេរ ធំ
ជើង ត្រ ដែរ ? ។

មិនមែនដូច្នោះទេ ពាក្យថា ក្រឡា បានសេចក្តីថា លានឬ ឋានរាមមាន
ជា ១ ណា ។ ។ បិត្រង្គំ ដែល « មានថា ប័ត គ្រង » នេះ គឺក្លាយមកពី
ពាក្យថា បិត្រង្គំ មានអង្គ ៤ នេះឯង ។ ពាក្យថា បិត្រង្គំ នេះ មិន
មែនសំដៅទៅក្រឡា ៤ ជ្រុងស្មើនោះទេ គឺសំដៅលើអង្គ ៤ ។ ដូចជា
បិត្រង្គំ ដែលជាឈ្មោះវិល្យងមួយយ៉ាង ជាវិល្យងសំរាប់លេងឲ្យឈ្នាសវៃ
ក្នុងកល្យាណយោគសំរាប់អ្នកចំបាំងក្នុងសម័យបូរាណ ដែលមានកូន ៣២
សំរាប់ដើរលើក្តារ ៤ ជ្រុង មានក្រឡា ៦២ ដែលគេតែងតែនិយមលេង
សព្វថ្ងៃនេះ ក្នុងបណ្តាលកូនចំនាត់ ៣២ នោះ

- មានកូន ២ ហៅថា ទ្រុឌ ទុកជាស្តេចច្រងំរាជ្យ
- មានកូន ២ ហៅថា តាង ទុកជាព្រះអគ្គមហេសី
- មានកូន ២ ហៅថា តោល ទុកជាសេនាបតីឬមេទ័ព

- មានកូន ៤ ហៅថា សេះ ទុកជាទ័ពជើងគោក

- មានកូន ៤ ហៅថា ទូក ទុកជាទ័ពជើងទឹក

- មានកូន១៦ ហៅថា ត្រី ទុកជាសេនាបាហាន

អហ័ពលថ្មើរជើង ។

គឺគេតែងតែរៀបកូនចក្រន្ត ជារបៀបសេនាភត្តិទ័ពមានអង្គ ៤ គឺត្រូវមាន
គោល, សេះ, ទូក, ត្រី អមការពារ ទ្បន ទ័ព តាំង ។ ហេតុដូច
នេះហើយ បានជាត្រូវសរសេរ ជើង គ ។

កំណត់ចំណាំ :

បត្រជ្រូក គ.ន. ដែលមានជ្រូក ៤, បួនជ្រូក, ក្រឡា ៤ ជ្រូកស្មើ

ភាគគ្នា ។

បត្រជ្រូក គ. ដែលមានអង្គ ៤ ។



សេចក្តីស្នើ

អំពីពាក្យ ប្រយ័ត្ន និង ប្រយ័ត្ន

ដោយ ហួត - សុខ

ពាក្យទាំងពីរនេះ បើតាមទម្លាប់និយមឃើញថា និយមប្រើ
 “ ប្រយ័ត្ន ” នេះ តែមួយគតិក្របាច់ ។ ពោះបីពាក្យនេះជាបទ
 គុណក្តី ជាកិរិយាសព្ទក្តី ក៏ច្រើនតែសរសេរ “ ប្រយ័ត្ន ” នេះដូច្នោះ
 ដែរ ។ តែបើអនុវត្តឲ្យស្របទៅតាមមូលសព្ទនៃសន្តិកនិយម និងតាម
 អក្ខរវេយ្យាករណ៍ ឃើញថាពាក្យទាំងពីរនេះ គួរប្រើជាពីរសណ្ឋាន
 កាលបើជាកិរិយាសព្ទ ឬគុណនាម ត្រូវសរសេរ “ ប្រយ័ត្ន ” នេះ ។
 កាលបើជានាមត្រូវសរសេរ “ ប្រយ័ត្ន ” ដូចនេះ ។

ព្រោះតាមការវែកញែកទៅឃើញថា :

ក - ប្រយ័ត្ន ដែលសរសេរដូច្នោះ សំរាប់ប្រើជាបទគុណ
 (សំ - ប្រយតៈ ម - បយតៈ) បានសេចក្តីថា ដែលលាង, ដែលជំរះ,
 ដែលសំអាត, ដែលព្យាយាម, ដែលថែទាំ, ដែលប្រុងដោយមិនធ្វេស
 ប្រហែស, ។

ឧទាហរណ៍ : មនុស្សប្រយ័ត្ន, វេលាប្រយ័ត្ន ។

បើប្រើជាកិរិយាសព្ទ បានន័យថា លាង, ជំរះ, សំអាត, ទំប្រឹង, ប្រុងដោយមិនធ្វេសប្រហែស ។

ឧទាហរណ៍ : ប្រយ័តមិនឲ្យធ្លាក់ ប្រយ័តមាត់ក . . . ។

១ - ប្រយ័ត្ន ដែលសរសេរដូច្នេះ សំរាប់ប្រើជាបទនាម

(ស. ប្រយ័ត្នៈ ម. បយតនៈ) បានសេចក្តីថា ការលាង, ការជំរះ, ការសំអាត, ការព្យាយាម, ការទំប្រឹង, ការប្រុងដោយមិនធ្វេសប្រហែស ។

ឧទាហរណ៍ : ការប្រយ័ត្ន ឬសេចក្តីប្រយ័ត្ន ។

តែសព្វថ្ងៃយើងនិយមប្រើ « ប្រយ័ត្ន » នេះ ទៅជាកិរិយាទៅវិញ៖

ឧទាហរណ៍ : ប្រយ័ត្ន មិនឲ្យធ្លាក់, ប្រយ័ត្នខ្លួន ។

ហេតុនេះ ខ្ញុំសូមស្នើដល់មិត្តទាំងឡាយ ដែលឈ្នាសវៃខាង

ភាសាសាស្ត្រ - អក្សរសាស្ត្រ និងអក្ខរវេយ្យាករណ៍ មេត្តាជួយធ្វើ

វិភាគ ចំពោះពាក្យទាំងពីរនេះ តើគួរប្រើរបៀបណា ដើម្បីឲ្យគ្រឹមត្រូវ

តាមក្បួនវេយ្យាករណ៍ ឬមួយក៏ត្រូវប្រើតែ ប្រយ័ត្ន នេះមួយដដែល

ទោះពាក្យនេះជានាមក្តី គុណនាមក្តី ឬកិរិយាសព្ទក្តី ។ ហេតុបាន

ជាខ្ញុំស្នើចំពោះពាក្យនេះ ដោយខ្ញុំយល់ឃើញថា ពាក្យបាលីបួសស្រ្តីតំរូវឲ្យយុវជនដែលមាននាមហើយ មាន នំ - ណំ - អិ - នៅទាំងបុគ្គលកាលបើក្លាយទៅគុណនាម ឬកិរិយាសព្ទ រមែងតែត្រឡប់មក នំ - ណំ - អិ - ចេញ ។

ឧទាហរណ៍ :	នាម :	កិរិយាសព្ទ :
	អនុវត្តន៍	អនុវត្ត ។
	ចកចរណ៍	ចកចរ ។
	បព្វាគ្យ	បព្វាគ ។

ខ្ញុំរំពឹងទទួលនូវការវិភាគ និងយោបល់ដ៏ប្រសើរអំពីសំណាក់អស់លោកដោយរីករាយ ។



វិបត្តានុក្រមសំស្រ្តីត-ខ្មែរ

ព្រះមហា ទានីស - ទានីស រៀបរៀង

កម្ពុជសុរិយាលេខ ៣ ខែ មីនា ៦៣

តមក

- អក្សរល្អ (អត់-ក្សា-ល្អ) ស្រ្តី-សេចក្តីចម្រើនក្រលែង ។
- អក្សរពេហ (អត់-ក្សា-ល្អ-ហៈ) ប៉ុ-កិរិយាឡើងក្រលែងឬក៏ពារឡើងក្នុង
សេចក្តីខ្លាំងខ្លួន ។
- អក្សរតិ (អត់-ក្សា-ទីង) ស្រ្តី-សេចក្តីទុកក្រលែង ។
- អក្សរយំ (អត់-ក្សា-យ៉ាង) គុ-ដែលប្រសើរក្រលែង ។
- អក្សរន (អត់-ក្សា-សៈ) ប៉ុ-កិរិយាបរិភោគក្រលែង ។
- អក្សរខ្ចយ់ (អត់-ក្សា-ស្ន-យ៉ាង) គុ-ដែលអស្ចារ្យក្រលែង ។
- អក្សរគ្រឿង (អត់-ក្សា-ស្រៈ-ស៊ុន) គុ-ដែលមានភាស្រមក្រលែង ។
- អក្សរស្ត (អត់-ក្សា-សន៍-តៈ) ប៉ុ-កិរិយាជាប់ជំពាក់ក្រលែង ។
- អក្សរសទ (អត់-ក្សា-សទ៍) ធាតុ-ទៅជិតក្រលែង បោល ។
អក្សរសទ គុ- ដែលនៅជិតក្រលែង ។
- អក្សរហិត (អត់-ក្សា-ហ៊ុ-តៈ) គុ-សេចក្តីទុក គ្រោះកាច អំពើមានភ័យ ។
- អក្សរក្តិ (អត់-ក្សា-ក្តិ) ស្រ្តី-កិរិយាពោលក្រលែង កិរិយាពោលអត្តខ្លួន ។

អក្ស្រ (អ័ត-ឡក-ត្រ:) គុ- ដែលភ្លៀវក្នុងក្រលែង ។

អក្ស្រូ (អ័ត-ឡប-ច:) គុ- ដែលខ្ពស់ក្រលែង ។

អក្ស្រូយ (អ័ត-ឡប-ច្រូ-យ:) ប៉ុ- កិរិយាឡើងក្រលែង កិរិយាកសាង ។

អក្ស្រូត (អ័ត-ឡប-ច្រូ-ត:) គុ- ដែលខ្ពស់ឡើងក្រលែងដែលប្រាថ្នា ។

អក្ស្រូដ (អ័ត-ឡក-ក្នុ-ដ:) គុ- ដែលស្មារតីក្រលែង ។

អក្ស្រូម្យិ (អ័ត-ឡក-ក្នុ-ម្យិ) គុ- ដែលញាប់ញ័រក្រលែង ។

អក្ស្រូន (អ័ត-ឡត-ត្រូ-ម) ធាតុ-ទៅខាងក្រលែង ប្រសើរ ។

អក្ស្រូន គុ- ដែលបិតនៅឆ្ងាយ ។

អក្ស្រូត (អ័ត-ឡត-ត្រូ-ក:) ប៉ុ- កិរិយាអ្នកក្រលែង ។

អក្ស្រូត (អ័ត-ឡ-តាត-ត:) គុ- ដែលខ្ពស់ខ្ពស់ក្រលែង ដែល
ប្រសើរលើស ។

អក្ស្រូ (អ័ត-ឡ-តា រ:) គុ- ដែលទុក្ខក្រលែង ។ - តា ស្រ្តី
ការនៃជនមានសេចក្តីជ្រះថ្លាក្រលែង ។

អក្ស្រូ (អ័ត-ឡ-ណ: -ត:) គុ- ដែលខ្ពស់ខ្ពស់ក្រលែង ។ - តិ
ស្រ្តី - សេចក្តីខ្ពស់ខ្ពស់ក្រលែង ។

នៅមានត





ការប្រឡង

ជោគជ័យនៃនិស្សិតរបស់យើង ក្នុងឆ្នាំសិក្សា

១៩៦២-៦៣

ជាពិតមានដល់អ្នកគ្មានទាំងឡាយ សូមនាំគ្នា “ គ្រូបង្រៀន
ខ្មែរ ” សូមចុះជូននូវលទ្ធផលនៃការប្រឡងផ្សេងៗ ក្នុងមធ្យមសិក្សា
ទុត្តមសិក្សា នឹងបច្ចេកទេសសិក្សា ឆ្នាំ ១៩៦២-៦៣ លទ្ធផលដែល
បានមកដោយការប្រឹងប្រែងព្យាយាមនៃយុវជនសិក្សារបស់យើង ក្នុងឆ្នាំ
ដែលទើបនឹងកន្លងផុតទៅនេះ ។

សំគាល់- និស្សិតនៃវិទ្យាស្ថានទុត្តមសិក្សានឹងបច្ចេកទេសសិក្សាច្រើន
សំរេចនូវជោគជ័យដ៏ជាទីគាប់ចិត្ត ។ ឯក្នុងមធ្យមសិក្សាការរយនៃ
និស្សិតដែលប្រឡងជាប់ នៅទទេថយនៅឡើយ ហើយគិតសរុប គឺមិន
បានលើសពី ២០% នៃនិស្សិតដែលចូលទៅប្រឡង ។

សំណប់គ្រមធុនសិក្សាបឋមភូមិ	ចំនួនសិស្សបុរស្ត្រប្រទេស	ចំនួនសិស្សបុរស្ត្រទេសក្រៅប្រទេស	សិស្សប្រទេសសរុប	ភាគរយ
សម័យប្រឡងលើកទី ១ សម័យប្រឡងលើកទី ២ ប្រកួត	០៣ ៣៩០ ៥ ០៧០	០២ ៣៧៤ ៥ ០៧០	២ ៦៤៧ ៧៧៧ ៣ ៤២៤	២០,៥៧ ៧៥ ១៥,២៤
មន្ត្រីសិក្សាប្រឹក្សាភិបាល សម័យប្រឡងលើក ទី ១ សម័យប្រឡងលើក ទី ២ ប្រកួត	២ ៧៧៧ ០ ៧៧៧	២ ០៤៧ ០ ៧៧៧	៤០០ ១៥០ ៥៥០	១៧,៦៣ ១៣,៧០
មន្ត្រីសិក្សាប្រឹក្សាភិបាល សម័យប្រឡងលើកទី ១ សម័យប្រឡងលើកទី ២ ប្រកួត	៥៦៤ ----- -----	៤២៥ ----- -----	១០០ ៧៦ ១៧៦	២៣,៧៦

សាលាជាតិសិល្បៈ ជីដមុខរបរ

សញ្ញាប័ត្រមធ្យមសិក្សាបឋមភូមិ ផ្នែកឧស្សាហកម្ម	១៣៧	១៣៧	៧៧	៦៣,៥០
មធ្យមសិក្សាប័ត្រភាគទី ១ ផ្នែកបច្ចេកទេស	៥០	៥០	២០	២០

វិទ្យាស្ថានជាតិកម្ពុជាសិល្បៈ

ផ្នែកគ្រូបង្រៀន	៥៩១	៥៧៧	៥៦២	៥៦,៩៣
ផ្នែកសាស្ត្រាចារ្យ	១២០	១២០	១១៤	៥៥,០០
ផ្នែកគ្រូបង្រៀនបេឡាពីកងកម្ម	២៣៦	២៣០	១៦៣	៧០,៧៧

២ - ឧត្តមសិក្សា

១ - មហាវិទ្យាល័យអក្សរសាស្ត្រ

ផ្នែកអក្សរសាស្ត្រខ្មែរ

សម័យប្រឡងលើកទី ១	៣៩	២២	១៣	៥៩,០៩
សម័យប្រឡងលើកទី ២ បូករួម	២៧	២៧	៩	៣៣,៣៣
ផ្នែកអក្សរសាស្ត្របារាំង				
សម័យប្រឡងលើកទី ១	២៥	១៩	១០	៥២,៦៣
សម័យប្រឡងលើកទី ២ បូករួម	១៦	១៦	៦	៣៧,៥០
			១៦	៣៧,៥០

វិញ្ញាបនបត្រឧត្តមសិក្សា ខាងអារ្យធម៌អាស៊ី

សម័យប្រឡងលើកទី ១	៥	៧	៣	៣៧,៥០
សម័យប្រឡងលើកទី ២	៦	៦	២	៣៣,៣៣
បូករួម			៥	

វិញ្ញាបនបត្រឧត្តមសិក្សា ខាងអក្សរសាស្ត្រខ្មែរ

សម័យប្រឡងលើកទី ១	៧	៧	៤	២២,៧៥
សម័យប្រឡងលើកទី ២	៤	៤	១	២៥,០០
បូករួម - - -	- - - - -	- - - - -	៥	៣០,៧៥

វិញ្ញាបនបត្រឧត្តមសិក្សា ខាងសិល្បៈដ៏ដ្ឋានលាវត្តវិជ្ជា

សម័យប្រឡងលើកទី ១	៥	៥	៣	៦០,០០
សម័យប្រឡងលើកទី ២	៣	៣	១	៣៣,៣៣
បូករួម -	- - - - -	៤	៩០,

២- មហាវិទ្យាល័យច្បាប់

ផ្នែកសមត្ថភាពច្បាប់

ឆ្នាំទី ១	៥៧	៧៧	២២	២៥,០០
ឆ្នាំទី ២	៦៣	៦១	៣១	៥០,៧១
បូករួម - - -	- - - - -	- - - - -	៥៣	

ផ្នែកកង្វះកម្មស្ថិតិទាន់ច្បាប់

ឆ្នាំទី ១	៥៧	៥៤	៣៤	៦៦,៦៦
ឆ្នាំទី ២	៤៤	៤៤	២៧	៦១,៣១
ឆ្នាំទី ៣	១៧	១៧	១៧	៧៤,៧៣
ឆ្នាំទី ៤	២៧	២៧	២៧	១០០,០០
វិញ្ញាបនបត្រទទួលបានសរុប	៧	៦	៥	៧៣,៣៣
ច្បាប់សាធារណៈ				

៣ - មហាវិទ្យាល័យវិទ្យាសាស្ត្រ

CES de PCB	៤៤	៣៦	២២	៦១,១១
CES de SPCN	៥	៤	០	២៥,០០
CES de MPC	១	១	១	១០០,០០
CES de électricité	៣	២	១	៥០,០០
CES de Chimie minérale	៥	៤	៣	៧៥,០០

៤ - មហាវិទ្យាល័យវិទ្យាសាស្ត្រ

ផ្នែកកង្វះមន្ត្រីសុខាភិបាល

ឆ្នាំទី ១	៥០	៤១	១៣	៣១,៦៥
ឆ្នាំទី ២	២៧	២៦	១១	៤២,៣០
ឆ្នាំទី ៣	--	--	១៦	
ឆ្នាំទី ៤	--	--	៧	
ឆ្នាំទី ៥			១៦	

ប្រែកតខាងវេជ្ជបណ្ឌិតខាងវិជ្ជាពេទ្យ

ឆ្នាំទី១	៣៧	៣៤	១០	៣២, ៣៥
ឆ្នាំទី២	១៦	១៦	១៣	៤១, ២៥
ឆ្នាំទី៣	--	--	៦	
ឆ្នាំទី៤	--	--	១០	
ឆ្នាំទី៥	--	--	១៥	
ឆ្នាំទី៦	១២	១២	១២	១០០, ០០





វេទិកាស្រឡាត

សេចក្តីស្នើអំពីបញ្ហាសំឡេងព្យាបាលសំយោគ

ដោយ ប៊ីក្ក - សាមយ - ម៉ង់សាលា

ដើម្បីជាព័ត៌មានដល់មិត្តអ្នកអាន ខ្ញុំសូមចុះជូនក្នុងទំព័រនេះ ខ្ញុំ
លទ្ធផលនៃការស្រាវជ្រាវរបស់ខ្ញុំក្នុងក្បួនច្បាប់ នៃការឲ្យសំឡេងដល់
ព្យាបាលសំយោគ ។

ក្បួនច្បាប់នេះជាមតិផ្ទាល់របស់ខ្ញុំដែលជាគ្រូបង្រៀនម្នាក់ ហើយចុះ
ផ្សាយនេះទុកគ្រាន់តែជាការពិចារណារបស់មិត្តអ្នកអានប៉ុណ្ណោះ ។ ខ្ញុំ
ចាំទទួលដោយសោមនស្សនូវយោបល់ ឬមតិពីមិត្ត ។

មុននឹងស្នើសុំពីព្យាបាលសំយោគ គប្បីយើងស្គាល់ថា តើអ្វីជា
ព្យាបាលសំយោគ ។ អក្ខរៈខ្មែរយើងមួយអង្គៗ ឬមួយសំឡេងៗ មាន
ពីររូប គឺរូបមួយ ដើម្បីមួយ ។

ព្យញ្ជនៈសំយោគគឺជាព្យញ្ជនៈ ដែលកើតឡើងដោយរួមសំឡេងពីរ

ដូច្នោះ គឺព្យញ្ជនៈត្រួតលើមួយ និងព្យញ្ជនៈធ្វើជើងមួយ ។

$$១ + ២ = ៣$$

$$១ + ២ = ៣$$

$$៣ + ៤ = ៧$$

របៀបបង្កើតព្យញ្ជនៈសំយោគមាន៤យ៉ាងគឺ៖ (១)

$$១ - ពួក អ ត្រួតលើពួក អ $\frac{អ}{អ}$ - ១ - ក$$

$$២ - ពួក អ៊ ត្រួតលើពួក អ៊ $\frac{អ៊}{អ៊}$ - - គ$$

$$៣ - ពួក អ ត្រួតលើពួក អ៊ $\frac{អ}{អ៊}$ - - ស$$

$$៤ - ពួក អ៊ ត្រួតលើពួក អ $\frac{អ៊}{អ}$ - - ល$$

បើយើងសង្កេតមើលព្យញ្ជនៈទាំង៤ក្រុមនេះទៅ យើងអាចយល់

ថាក្នុងក្រុមទី ១ និងក្រុមទី ២ ព្យញ្ជនៈត្រួតលើមានសំឡេងដូចព្យញ្ជនៈធ្វើ

ជើង ។ ដូច្នេះចំពោះការធ្វើសំឡេង វាគ្មានបញ្ហាអ្វីទេ ។ យើង

គ្រាន់តែចាំថា ($\frac{អ}{អ} = អ$; $\frac{អ៊}{អ៊} = អ៊$) បើ អ ត្រួតលើ អ បានសំ

ឡេង អ ។ បើ អ៊ ត្រួតលើ អ៊ បានសំឡេង អ៊ ។

(១) បូកណាសាថា អ ជាសំឡេងឯក អ៊ ជាសំឡេង ធ ។

ចញ្ញានេះកើតឡើងនៅពេលដែលយើងសង្កេតមើលក្រុមទី ៣ និង
ទី ៤ នៃកំណើតរបស់ព្យាញ្ញានៈសំយោគ ។ ព្យាញ្ញានៈសំយោគនៃក្រុម
ទី ៣ និងទី ៤ នេះកើតឡើងដោយព្យាញ្ញានៈត្រួតលើ និង ព្យាញ្ញានៈធ្វើជើង
ដ៏មានសំឡេងខុសគ្នា ។ ក្រុមទី ៣ មាន $\frac{H}{H}$ ។ តើយើងយកសំ-
ឡេងព្យាញ្ញានៈណាធ្វើជាអាទិ ។ គ្រងនេះ សូមជូនព្យាញ្ញានៈ ដែល
ជំរៀបជាក្បួន ជារ័ត្ន ។

យើងចាំមាត់ស៊ីនៃគ្រប់គ្នា គឺតាំងពី ក ១ រហូតដល់ ឡ អ
យ៉ាងស្អាតខ្លះៗ:

ក ១ គ យ ង ហៅថា រ័ត្ន ក

ច ឆ ជ ឈ ញ ហៅថា រ័ត្ន ច

យ រ ល វ ស ហ ឡ អ ហៅថា សេសរ័ត្ន

បើយើងគ្រាន់តែស្តាប់រ័ត្ន យើងមិនអាចនឹងរកក្បួន

ដែលឲ្យសំឡេងដល់ព្យាញ្ញានៈសំយោគបានឡើយ ។ យើងត្រូវស្តាប់
ហើយរៀបព្យាញ្ញានៈទាំងនោះតាមសំឡេងវាទៀត ។

បើគិតពីសំឡេង យើងអាចរៀបពួកចុងរ័ត្នជាមួយក្រុមហើយ ដែល
យើងឲ្យឈ្មោះវាថាជាពួកនាសិចៈ (nasales) ង ញ ណ ន ម ។

សល់ពីពួកចុងវត្ត និងពួកសេសវត្ត យើងអាចធ្វើមួយពួកដទៃទៀតពីពួក
ចំហាន់ (occlusives) ដែលមានអក្សរ ក ខ គ ឃ ច ឆ ជ ឈ ង ឝ ឞ
ណ ត ថ ទ ធ ប ផ ព ក ។

របៀបឃ្លាំងទៀត គឺចែកតាម វាមាន ចូ វាគ្មានសញ្ញា (-) (")

- ១ - ពួកខ្យល់ អិ គ្មានត្រីសព្វ គឺ គ ឃ ង ជ ឈ ញ ឡ ពរ
ទ ធ ឆ ព ភ ម យ រ ល វ
- ២ - ពួកខ្យល់ អិ មានត្រីសព្វ គឺ បិ - សិ - ហិ - អិ
- ៣ - ពួកខ្យល់ អ គ្មានមូសិកទន្ត គឺ ក ខ ប ឆ ជ បិ ណ ត ថ ប ផ

ស ហ ឡ អ

- ៤ - ពួកខ្យល់ អ មានមូសិកទន្ត គឺ ងំ ញំ ឆំ មំ យំ រំ លំ វំ

ការចែកជាក្រុមតាមសំឡេងតូចធំនិង តាមសញ្ញា ខាងលើនេះគ្រាន់
តែជាជំនួយដល់ការយល់វិធាន នៃសំឡេងព្យញ្ជនៈសំយោគតែប៉ុណ្ណោះ
ហើយដែលយើងនឹងជូនខាងក្រោមនេះ ។

បញ្ជីទី ១: ក - ព្យញ្ជនៈសំយោគ ត្រូវយកតាមសំឡេងព្យញ្ជនៈត្រួត
លើជាពួក ចំហាន់ ដែលមានសំឡេងតូច (អ) ទោះបីផ្សំនឹងព្យញ្ជនៈ
ធ្វើជើងដែលជាពួក ខាសិកៈ សំឡេងធំ អិ ក៏ដោយ ។

១ - ព្យញ្ជនៈសំយោគត្រូវយកតាមសំឡេងតូច ព្យញ្ជនៈត្រួត
 លើជាតួក បិទហន់ ដែលមានសំឡេងតូច (អ) ពោះបីផ្សំនឹងព្យញ្ជនៈ
 ធ្វើជើងដែលជាតួកសេសវគ្គ សំឡេងធំ អីក៏ដោយ ។

ឧទាហរណ៍ :

ក- $\frac{អ}{អ} = អ$ ក្វ ក្ល ក្រ ក្រ ក្រ ក្រ ក្រ ក្រ ក្រ ក្រ ក្រ ក្រ ក្រ ក្រ ក្រ
 ក្វ ក្ល ក្រ ក្រ ក្រ

ខ- $\frac{អ}{អ} = អ$ ខ្យ ក្រ ក្រ ក្រ ក្រ
 ក្វ ក្ល ក្រ ក្រ ក្រ ក្រ ក្រ ក្រ ក្រ

ព្យញ្ជនៈ ២ - ព្យញ្ជនៈសំយោគត្រូវយកតាមសំឡេងតូច (អ) នៃ
 ព្យញ្ជនៈត្រួតលើជាអក្សរ ស (សេសវគ្គ) ពោះបីផ្សំ នឹង ព្យញ្ជនៈធ្វើជើង
 ជាតួកនាសិកៈ ឬ តួកសេសវគ្គ សំឡេងធំ (អ) ក៏ដោយ ។

ឧទាហរណ៍ : $\frac{អ}{អ} = អ$ ស្វ ស្វ ស្វ ស្វ ស្វ ស្រ ស្វ ស្វ

ព្យញ្ជនៈ ៣ - ព្យញ្ជនៈសំយោគត្រូវយកតាមសំឡេងព្យញ្ជនៈធ្វើជើង
 ជាតួកបិទហន់ (អ) ។

ឧទាហរណ៍ : $\frac{អ}{អ} = អ$ ក្ល ក្ល ស ខ ខ ផ ស ស ខ ក ក ស

សេចក្តីសង្កេត :

១ - ពួកបិទហន៍តែងមានដង្ហូរពលលើពួក នាសិកៈ នឹងសេសវត្ត ។

២ - ពួកសេសវត្តមានដង្ហូរពលលើពួក នាសិកៈ តែប៉ុណ្ណោះ ។

៣ - ពួកនាសិកៈ ត្រូវតែចាញ់ពួកដទៃទៀតទាំងអស់ ។

ពួកនាសិកៈ នឹងពួកសេសវត្ត ចាញ់ពួកបិទហន៍ ពីព្រោះ

វាអាចប្រែសំឡេងតាមគេបាន ដោយប្រើសញ្ញាមូសិកទន្ត ។

ង ង៉ ង័ យ យ៉ យ័

ឃ - ឃ័ វ - វ័

ន - ន័ ល - ល័

ម - ម័ រ - រ័

តាមសេចក្តីសង្កេតខាងលើនេះ យើងអាចសន្និដ្ឋានបានថា របៀប
លំអោនសព្វនៃពាក្យខ្លះវែងធ្វើទៅតាមរបៀប ឬ ក្នុងខាងលើនេះដែរ ។

ឧទាហរណ៍ : សាលា ក្រមា សាសនា

ក្រយា សារី ស្រវ៉ ។ល។

វាតើអ្វី ?

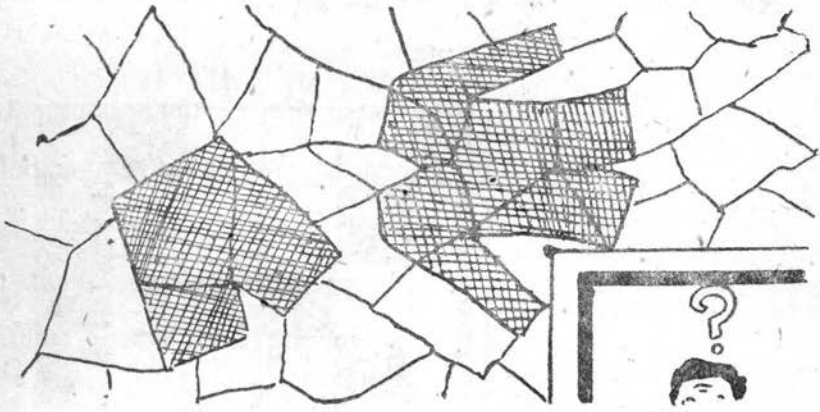

ចក្ខុវិស័យ: វារកខេត្ត និង អារវិច្ចលវារ.

ដំណឹងបង់ក្រោយបង្គំស្រី

ចំពោះចំណេញ ពាក្យខ្លាំង នេះយើងបាន
ចុះពាក្យបម្រើនៅទស្សនាវដ្តីលេខ ២ ខែតុលា
១៩៦៣ ត្រង់ទំព័រ ៤៩ ហើយមានសេចក្តីបរិយាយ
ថា (បម្រើពាក្យខ្លាំង) ដែលមានពេទ្ធ
ក្នុងទស្សនាវដ្តីត្រូវប្រៀសខ្មែរលេខ ១ ខែ កញ្ញា
មុននេះ ។

តែផ្ទុយទៅវិញ ដោយមានការរក្សាប្រឡំ
យើងក៏បានយកសំណួរនេះមកចុះ ក្នុងទស្សនាវដ្តី
លេខ ៣ ខែ វិច្ឆិកា គ.ស. ១៩៦៣ នេះវិញ ។

ហេតុនេះសូមអស់មិត្តអ្នកអានទាំងឡាយ បើ
បងកំសាន្តសាកល្បងនឹងពាក្យខ្លាំងនេះ សូមមើល
បម្រើនៅទស្សនាវដ្តីលេខ ២ ។

ទស្សនាវដ្តី

មិត្តគ្រូទាំងឡាយ

ចូរមិត្តសាកល្បងកំសាន្តជាមួយ « ពាក្យខ្លាំង » របស់យើង
ខាងក្រោមនេះ ដោយប្រើឆន្ទៈគ្រិះរិះ រកពាក្យដាក់ឱ្យចាក់ទង់គ្នា នៅ
គ្រប់ចន្លោះ ។

ចម្លើយត្រឹមត្រូវរបស់យើង

មានចុះជូនជាស្រេចហើយក្នុង

ស្សនាវដ្តីក្រុងភ្នំពេញ ខែ ២ ឆ្នាំ ១៩៦៣ ។

អរគុណមិត្តដែលទំរង់ជាមុន

ហត្ថលេខា: ជឿ - សូជី

ក្រុមគ្រូបង្រៀន

ធ្វើការនៅអធិការដ្ឋានបឋមសិក្សាព្រះ

	I	II	III	IV	V	VI
1	■	■	□	□	□	■
2	■	□	□	□	■	□
3	■	□	□	■	□	□
4	■	□	□	□	■	□
5	□	□	■	□	□	■
6	□	■	□	□	■	□

បញ្ហាផ្នែក

១- គណនា ។

២- ប្រជាជនធ្វើដោយខ្សែ ឬចំរៀកផ្កា សម្រាប់ដាក់យកសត្វទេពាទ ឬចំកុប្បាទ ; ឬរឹសសត្វនាម ជាពាក្យចាប ឥតគួរសម ។

- ៣- ចំណីបញ្ចេញតម្លៃជាតិ ; ធំ ។
- ៤- វដ្តលចិត្ត ឬក្នុងចំណង ; បុគ្គល ២៧ នៃគ្រួសារដែលមាន បុគ្គល ៣៣ នាក់ ។
- ៥- ឈ្មោះប្រទេសមួយនៅខាងលិចប្រទេសសៀម ; ថ្វាយបូជន ។
- ៦- ភ្នំភ្នំឱវ៉ែន ; លាបបូកព្រលាំងជំនឿជិតសាច់ " ទឹក " ។

បញ្ជាក់សំយុងប៉ះក្រោម

- I- ពោលពាក្យមិនពិត ។
- II- បើថែម " ទនា ,, ខាងក្រោយ បានសេចក្តីថា គ្រេកអរតាម ប្តូរទទួលអំណរ ។
- III- ឈ្មោះប្រាសាទឬបុរាណមួយ ; លើកដាក់លើចន្លោះ ; ។
- IV- កិរិយាធ្វើឱ្យមានខ្យល់ នឹងផ្គិត ; ឈ្មោះសំពត់សូត្រមួយយ៉ាង មានរឹមជាក្បាច់ ។
- V- របងបោះបាំងក្នុងទឹក ការពារសត្វទឹកដែលសាហាវ កុំឱ្យចូល បាន ; កូនទី ២៥ ក្នុងបណ្តាកូន ៣៣ ។
- VI- គ្រឿងបរិភោគចំណែកកាយ ។

ដំណើរសៀវភៅ

ចេញថ្មី

យើងរៀនលេខ នេះជាឈ្មោះសៀវភៅសិក្សា

មួយ ដែលក្រុមគ្រូកោសល្យទើបនឹងរៀបចំរួច ។

សៀវភៅនេះនឹងមកដល់ដៃលោកគ្រូ - អ្នកគ្រូនឹងដៃ

សិស្សតូចៗរបស់យើងក្នុងពេលដ៏ខ្លាំងមុខនេះ ។

សៀវភៅយើងរៀនលេខនេះបានបង្ហាញខ្លួនដល់លោក

អ្នកខ្លះ ម្តងរួចហើយកាលនៅជាសំណៅនៅឡើយ ។

មរណភាព

យើងទើបនឹងបានទទួលដំណឹងដោយសេចក្តីសោកស្តាយ និង
ក្រៀមក្រំជាចំបង់ ខ្ញុំមរណភាពនេះ—

-លោក ធួន - ភីម អគ្គលេខ ២២២ គ្រូបឋមសិក្សាជាន់
ដំបូងថ្នាក់លេខ ១ ធ្វើការនៅសាលា ដីពូ ស្វាយរៀង
បានអនិច្ចកម្មកាលពីថ្ងៃទី ២៧-៦-៦៣ ។

-លោក គង់ - សារ៉ាង អគ្គលេខ ២៧៧៣ គ្រូបណ្ឌិត
វិជ្ជាខ្មែរថ្នាក់លេខ ៥ ធ្វើការនៅសាលា ដូរ ព្រៃវែង បានអនិច្ចកម្ម
កាលពីថ្ងៃទី ៥-៧-៦៣ ។

-លោក មៀក - បូ អគ្គលេខ ១៨៤៧ គ្រូបឋមសិក្សាជាន់
ដំបូងថ្នាក់លេខ ២ ធ្វើការនៅសាលារស្មីសោភ័ណ កណ្តាល
បានអនិច្ចកម្មកាលពីថ្ងៃទី ៦-៧-៦៣ ។

-លោក ចន្ទ - ដន អគ្គលេខ ៣០២៦ គ្រូបឋមសិក្សាជាន់
ដំបូងថ្នាក់លេខ ៣ ធ្វើការនៅសាលា តាគល់ កំពង់ឆ្នាំង
បានអនិច្ចកម្មកាលពីថ្ងៃទី ២០-៧-៦៣ ។

ក្រុមទស្សនាវដ្តីគ្រូបង្រៀនខ្មែរសូមសំដែងសេចក្តីសោកស្តាយជា
ចំបង់ ហើយចូលកាន់មរណសញ្ញាជាមួយគ្រួសារនៃសតតាំងនេះផង។

(ក្រុមទស្សនាវដ្តីគ្រូបង្រៀនខ្មែរ)

Imp. RASMEY
TIRAGE 18.500
Dépôt Légal, 36 trim
1963