



អត្ថបទគោល

**របស់ សម្តេចអគ្គមហាសេនាបតីតេជោ ហ៊ុន សែន
នាយករដ្ឋមន្ត្រី នៃ ព្រះរាជាណាចក្រកម្ពុជា
សម្រាប់អធិប្បាយ ផ្តល់ការបំភ្លឺ
ស្តីពី**

**ការងារបោះបង្គោលខណ្ឌសីហាព្រំដែនគោក
និង ការកំណត់ព្រំដែនសមុទ្រ
រវាង ព្រះរាជាណាចក្រកម្ពុជា
និង សាធារណរដ្ឋសង្គមនិយមវៀតណាម**

សម័យប្រជុំពេញអង្គរដ្ឋសភា ថ្ងៃទី ០៩ ខែ សីហា ឆ្នាំ ២០១២



សម្តេចអគ្គមហាសេនាបតីតេជោ **ហ៊ុន សែន** ៖
«គោលការណ៍សំខាន់នៅទីនេះ គឺធានាឱ្យបានដាច់ខាតថា
កម្ពុជានឹងមិនខាត ឬ បាត់បង់ដីឡើយ សូម្បីតែ ១ ម៉ែត្រក្រឡាក៏ដោយ»

មាតិកា

អត្ថបទគោលរបស់ សម្តេចអគ្គមហាសេនាបតីតេជោ **ហ៊ុន សែន** នាយករដ្ឋមន្ត្រី
 នៃព្រះរាជាណាចក្រកម្ពុជា សម្រាប់អធិប្បាយ ផ្តល់ការបំភ្លឺ ស្តីពី "**ការងារបោះបង្គោល
 ខណ្ឌសីហាព្រំដែនគោក និងការកំណត់ព្រំដែនសមុទ្រចរាចរព្រះរាជាណាចក្រ
 កម្ពុជា និងសាធារណរដ្ឋសង្គមនិយមវៀតណាម**" ក្នុងកិច្ចប្រជុំពេញអង្គនៃរដ្ឋសភា
 ថ្ងៃទី ៩ ខែ សីហា ឆ្នាំ ២០១២ទំព័រទី១-៣៨

ឧបសម្ព័ន្ធទី ១	ទំព័រទី ៣៩
ឧបសម្ព័ន្ធទី ២	ទំព័រទី ៤៥
ឧបសម្ព័ន្ធទី ៣	ទំព័រទី ៤៧
ឧបសម្ព័ន្ធទី ៤	ទំព័រទី ៤៨
ឧបសម្ព័ន្ធទី ៥	ទំព័រទី ៤៩
ឧបសម្ព័ន្ធទី ៦	ទំព័រទី ៥០
ឧបសម្ព័ន្ធទី ៧	ទំព័រទី ៥២
ឧបសម្ព័ន្ធទី ៨	ទំព័រទី ៥៥
ឧបសម្ព័ន្ធទី ៩	ទំព័រទី ៥៦
ឧបសម្ព័ន្ធទី ១០	ទំព័រទី ៦១
ឧបសម្ព័ន្ធទី ១១	ទំព័រទី ៦៤
ឧបសម្ព័ន្ធទី ១២	ទំព័រទី ៦៧
ឧបសម្ព័ន្ធទី ១៣	ទំព័រទី ៦៨
ឧបសម្ព័ន្ធទី ១៤	ទំព័រទី ៧២
ឧបសម្ព័ន្ធទី ១៥	ទំព័រទី ៧៦



រាជរដ្ឋាភិបាលកម្ពុជា

អគ្គបទដេប៉ូធី

របស់ សម្តេចអគ្គមហាសេនាបតីតេជោ ហ៊ុន សែន
នាយករដ្ឋមន្ត្រី នៃ ព្រះរាជាណាចក្រកម្ពុជា
សម្រាប់អធិប្បាយ ផ្តល់ការបំភ្លឺ
ស្តីពី

**ការងារបោះបង្គោលខណ្ឌសីហាព្រំដែនគោក
និង ការកំណត់ព្រំដែនសមុទ្រ
រវាង ព្រះរាជាណាចក្រកម្ពុជា
និង សាធារណរដ្ឋសង្គមនិយមវៀតណាម**

សម័យប្រជុំពេញអង្គរដ្ឋសភា ថ្ងៃទី ០៩ ខែ សីហា ឆ្នាំ ២០១២

- សម្តេចអគ្គមហាសេនាបតីតេជោ ហ៊ុន សែន ប្រធានរដ្ឋសភា
- ឯកឧត្តម លោកជំទាវ សមាជិក សមាជិកានៃរដ្ឋសភាខ្ពត្តមឧត្តម
- ឯកឧត្តម លោកជំទាវ សមាជិក សមាជិកានៃរាជរដ្ឋាភិបាល
- ឯកឧត្តម លោកជំទាវ លោក លោកស្រី ទាំងអស់ជាតិមេត្រី !

ថ្ងៃនេះ ខ្ញុំពិតជាមានកិត្តិយសខ្ពង់ខ្ពស់ ដោយបានមករាយការណ៍ធ្វើបទបង្ហាញ ជូនដល់អង្គរដ្ឋសភាខ្ពត្តមឧត្តមនៃយើង លើបញ្ហាពាក់ព័ន្ធនឹងការងារបោះបង្គោល ខណ្ឌសីមាព្រំដែនគោក និង ការកំណត់ព្រំដែនសមុទ្ររវាងព្រះរាជាណាចក្រកម្ពុជា និង សាធារណរដ្ឋ សង្គមនិយមវៀតណាម ។

ជាបឋម ខ្ញុំសូមយកឱកាសនេះ ថ្លែងអំណរគុណចំពោះ ឯកឧត្តម **សុន ឆ័យ** តំណាងរាស្ត្រមណ្ឌលភ្នំពេញនៃគណបក្សសមរង្ស៊ី រួមជាមួយនឹងតំណាងរាស្ត្រដទៃទៀត នៃគណបក្សសមរង្ស៊ី ដែលបានលើកសំណួរមកកាន់រាជរដ្ឋាភិបាល ស្តីពីបញ្ហាព្រំដែន រវាងកម្ពុជា និង វៀតណាម ដែលជាបញ្ហាដ៏មានសារៈសំខាន់សម្រាប់អាយុជីវិតរបស់ ជាតិទាំងមូល ។ ថ្វីត្បិតតែជារួម សំណួរទាំងអស់នេះ មានលក្ខណៈជាការចោទប្រកាន់ មកលើរាជរដ្ឋាភិបាល ក្នុងគោលបំណងញុះញង់ធ្វើឱ្យមានការភាន់ច្រឡំ នៅក្នុង ចំណោមសាធារណមតិជាតិ និង អន្តរជាតិ ដើម្បីកេងចំណេញខាងនយោបាយ ក៏ប៉ុន្តែ ខ្ញុំយល់ថា ការដែលឯកឧត្តម **សុន ឆ័យ** លេងល្បែងនយោបាយ តាមរយៈយន្តការ ប្រជាធិបតេយ្យឆ្លងតាមស្ថាប័នរដ្ឋសភារបស់យើងនេះ វានៅតែជាប្រការដែលល្អ ប្រសើរជាងការប្រព្រឹត្តិរបស់ប្រធានគណបក្សឯកឧត្តម ពោលគឺ ឯកឧត្តម **សម រង្ស៊ី** ដែលបានដើរទៅដកបង្គោលតម្រុយព្រំដែនដោយខុសច្បាប់នោះដែរ ។ ដូច្នេះ នេះ គឺ ជាមូលហេតុដ៏សំខាន់មួយ ដែលតម្រូវឱ្យខ្ញុំមកផ្តល់ការបំភ្លឺដោយផ្ទាល់នៅចំពោះអង្គ រដ្ឋសភានៃយើងនាថ្ងៃនេះ ទោះបីថា វាមិនមែនជាមូលហេតុតែមួយគត់ និង សំខាន់ ជាងគេនោះក៏ដោយ ។

ជាការពិត សំណួររបស់ឯកឧត្តម **សុន ឆ័យ** តំណាងរាស្ត្រមណ្ឌលភ្នំពេញ ពុំមាន អ្វីប្លែកទេ ។ គេធ្លាប់បានដឹង និង ឮដដែលៗ ច្រើនដងមកហើយ នូវអ្វីដែលឯកឧត្តម **សុន ឆ័យ** និង សហសេរីករបស់ឯកឧត្តមនៅក្នុងគណបក្សសមរង្ស៊ី បានលើកឡើងជា ញឹកញាប់មកនោះ ។ ទោះបីជាពេលខ្លះ សំណួរ និង ការចោទប្រកាន់ទាំងនោះ ត្រូវ បានតាក់តែងឡើងតាមរូបភាពខុសគ្នាបន្តិចបន្តួច ក៏ប៉ុន្តែ គំនិតដើមរបស់វានៅតែ

ដដែល ហើយវាប្រែក្លាយទៅជាអ្វីមួយដែលពុំចាំបាច់រកខុសត្រូវទៀតទេ ព្រោះវាត្រូវតែអញ្ជឹង ពោលគឺ វាជាការសន្និដ្ឋាន ឬសន្មតិជាមុន ឬជាការពិតមួយដែលត្រូវបានកំណត់ជាអត្តនោមតិ ដោយឯកឧត្តម **សុន អ័យ** និង សហសេរីក្រុមទៅហើយ ហើយគ្មាននណារអាចកែប្រែបាននោះឡើយ ។ ជារួម អ្វីដែលឯកឧត្តម **សុន អ័យ** បានលើកឡើងដដែលៗជារឿយៗនោះ នៅតែវិលវល់ជុំវិញគំនិតស្នេហាជាតិតាមរបៀបក្រុមខ្លួន ដែលថា រាជរដ្ឋាភិបាល ÷

- ធ្វើកិច្ចការព្រំដែនដោយពុំមានតម្លាភាព ពុំមានវត្តមាន ឬការចូលរួមពីអង្គការក្រៅរដ្ឋាភិបាល ឬ ពិតណាបក្សប្រឆាំង ឬ អ្នកសង្កេតការណ៍អន្តរជាតិ ជាដើម នៅក្នុងគណៈកម្មាធិការព្រំដែនជាតិ
- ធ្វើតាមគំនាបរបស់រៀបរយ ដែលបង្គាប់ឱ្យធ្វើតែប៉ុណ្ណោះ
- ហាក់ដូចជាមានការបិទបាំងមិនឱ្យសាធារណៈជនបានដឹងឮ ដោយធ្វើការរារាំងមិនឱ្យបក្សប្រឆាំងបានចូលទៅមើលទីតាំងបង្គោលតម្រុយព្រំដែន ដោយប្រើកម្លាំងរារាំងគ្រប់បែបយ៉ាង រួមទាំងការចាប់ចង និង ដាក់គុកច្រវ៉ាក់ទៀតផង
- ធ្វើកិច្ចការព្រំដែនពុំស្មើភាពគ្នា ដោយទុកឱ្យប្រទេសជិតខាងជាអ្នកធ្វើ ឱ្យគេចូលមកបោះបង្គោលស្រេចតែចិត្ត លើដីស្រែចំការរបស់ប្រជាពលរដ្ឋខ្មែរ និងខ្វះធនធាន មនុស្សខ្វះឧបករណ៍ប្រើប្រាស់ ដែលជាប្រការធ្វើឱ្យកម្ពុជា បាត់បង់ទឹកដីជាច្រើនសន្ធិកសន្ធាប់ទាំង ១០ ខេត្ត គឺតាំងពីខេត្តរតនគិរី ដល់ខេត្តកំពត គិតជាផ្ទៃដីរាប់ពាន់គីឡូម៉ែត្រក្រឡា និង បាត់ដែន សមុទ្រខ្មែរទៅឱ្យប្រទេសជិតខាង ក្នុងទំហំដីធំ ដែលជាអំពើក្បត់ជាតិពុំអាចអត់អោនឱ្យបាន ហើយដែលគណបក្សរបស់ឯកឧត្តមសន្យាថា នឹងសើផឹកិច្ចព្រមព្រៀងព្រំដែន ដែលបានសម្រេចរួចមកហើយ ដោយទាមទារយកមកវិញនូវទឹកដីដែលបាត់ទៅនោះ ខណៈដែលខ្លួនបានឡើងកាន់អំណាច ជាដើម ។ល។

អង្គរដ្ឋសភាទាំងមូលពិតជានៅចាំបានថា នេះមិនមែនជាលើកទីមួយទេ ដែលរាជរដ្ឋាភិបាលបានផ្តល់ការបំភ្លឺជាលាយលក្ខណ៍ ឬ ចាត់តំណាងចូលមកផ្តល់ការបំភ្លឺជូនដល់អង្គរដ្ឋសភាអំពីកិច្ចការដ៏មានសារសំខាន់ជាអាយុជីវិតនៃប្រទេសជាតិនេះ ។ នៅពេលនេះ ខ្ញុំក៏ប្រមូលចងក្រងយកមកជាមួយនូវការបំភ្លឺជាលាយលក្ខណ៍ទាំងនោះ

ផងដែរ ។ យ៉ាងណាក៏ដោយ ការយោសាស និង សំណួរចោទប្រកាន់ជាអកុសល នៅតែ បន្តកើតមានឡើង ហើយហាក់ដូចជាមានលក្ខណៈកាន់តែស្រួចស្រាវឡើងថែមទៀត ដោយសារអ្នកចោទសួរទាំងនោះ ធ្វើជាមិនយល់អំពីការខិតខំបំភ្លឺ និង ធ្វើជាមើលមិន ឃើញអំពីកិច្ចខិតខំប្រឹងប្រែងរបស់រាជរដ្ឋាភិបាល នៅក្នុងការដោះស្រាយបញ្ហាដ៏មាន សារសំខាន់នេះឡើយ ។

ខ្ញុំពិតជាយល់ច្បាស់ដោយគ្មានការស្រមៃស្រមៃទេថា ឯកឧត្តម **សុន ឆ័យ** និង សហសេរីករបស់ខ្លួន មានបំណងចង់យកបញ្ហាព្រំដែនដែលជាបញ្ហារសើបបំផុតសម្រាប់ ប្រទេសជាតិ មកធ្វើអាជីវកម្មនយោបាយ ក្នុងគោលដៅវាយប្រហារមកលើគណបក្ស ប្រជាជនកម្ពុជា ពិសេសមកលើរូបខ្ញុំផ្ទាល់ ដើម្បីផ្តល់ប្រយោជន៍នយោបាយរបស់ខ្លួន ។ នេះ មិនមែនជារឿងប្លែក និង ថ្មីសម្រាប់កម្ពុជានោះទេ ។ យុទ្ធសាស្ត្របែបនេះ ធ្លាប់ ត្រូវបានគេយកមកប្រើរួចមកហើយ នៅក្នុងប្រវត្តិសាស្ត្រនយោបាយរបស់កម្ពុជា ។ យើងទាំងអស់គ្នានៅចាំបានថា នៅដើមទសវត្សឆ្នាំ ១៩៧០ ចរន្តនយោបាយសាធារណ- រដ្ឋ ដឹកនាំដោយលោកសេនាប្រមុខ **លន់ នល់** បានប្រើប្រាស់ការចោទប្រកាន់លើ ព្រះករុណា សម្តេចព្រះ **នរោត្តម សីហនុ** ដែលជាព្រះប្រមុខរដ្ឋនៅពេលនោះថា «**លក់ ទឹកដីឱ្យយួន**» ជាលេសមួយដ៏សំខាន់សម្រាប់ការធ្វើរដ្ឋប្រហារទម្លាក់ព្រះអង្គ រហូតដល់ មានការតែងជាចម្រៀងចាក់ផ្សាយជាសាធារណៈថែមទៀតផង ។

នៅពេលនេះ ឯកឧត្តម **សុន ឆ័យ** និង សហសេរីកអាចចង់ប្រើប្រាស់យុទ្ធសាស្ត្រ នៃការយោសាសនយោបាយដដែលនេះ ដើម្បីផ្តល់គណបក្សប្រជាជនកម្ពុជា ពិសេសគឺ ផ្តល់រូបខ្ញុំផ្ទាល់ ដែលជាមេដឹកនាំសំខាន់មួយរូបនៅក្នុងគណបក្សប្រជាជនកម្ពុជានេះ ។ ដូច្នោះ បើទោះបីជាខ្ញុំ ក្នុងឋានៈជានាយករដ្ឋមន្ត្រីនៃព្រះរាជាណាចក្រកម្ពុជា មកបំភ្លឺ ដោយផ្ទាល់ លើសំណួររបស់ឯកឧត្តម **សុន ឆ័យ** នៅពេលនេះទៀត ក៏ប្រហែលជា ឯកឧត្តម **សុន ឆ័យ** និង សហសេរីករបស់ខ្លួន នៅតែធ្វើជាមិនយល់ដដែលដែរ ។ លើសពីនេះទៀត ឯកឧត្តម **សុន ឆ័យ** និង សហសេរីក អាចនឹងមិនចង់ស្តាប់ការ- ពន្យល់នេះទេ ហើយអាចនាំគ្នាដើរចេញពីការប្រជុំនេះថែមទៀតផង ។ ខ្ញុំសូមអំពាវនាវ ដល់ ឯកឧត្តម **សុន ឆ័យ** និង សហសេរីក សូមមេត្តាអត់ធ្មត់ទ្រាំនៅស្តាប់ការពន្យល់ បំភ្លឺរបស់រាជរដ្ឋាភិបាល ទៅលើសំណួររបស់ឯកឧត្តមឱ្យបានដល់ចប់ ទោះបីជាការ- ពន្យល់បង្ហាញអំពីការពិតនេះ អាចមិនពិរោះសម្រាប់ឯកឧត្តម និង សហសេរីក ឬក៏ ឯកឧត្តម និង សហសេរីក អាចមិនចង់ស្តាប់ មិនចង់ទទួលយកក៏ដោយ ។

យ៉ាងណាមិញ ខ្ញុំសូមអនុញ្ញាតគូសបញ្ជាក់ថា កិច្ចការការពារអធិបតេយ្យ និង បូរណភាពទឹកដីរបស់ជាតិ គឺជាការកិច្ច និងកាតព្វកិច្ច សំខាន់ជាងគេ និងមុនគេបង្អស់ របស់រាជរដ្ឋាភិបាល ហើយក៏ជាសិទ្ធិ និង ករណីយកិច្ចរបស់ប្រជាពលរដ្ឋកម្ពុជាគ្រប់រូប ផងដែរ ។ ការស្នេហាជាតិ និង ទឹកដីនេះ គឺពុំមែនជាសិទ្ធិផ្តាច់មុខរបស់បុគ្គល ឬគណ- បក្សនយោបាយណាមួយតែម្នាក់ឯងនោះទេ ។ ក៏ប៉ុន្តែ ផ្ទុយទៅវិញ ការលើកយកបញ្ហា នេះមកធ្វើអាជីវកម្មកេងចំណេញខាងនយោបាយ ដោយគ្មានការទទួលខុសត្រូវ ដើម្បី បម្រើផលប្រយោជន៍របស់បុគ្គល ក្រុម ឬ គណបក្សរបស់ខ្លួន តាមរយៈមធ្យោបាយ ប្រជាភិថុត ការញុះញង់ ការបំផ្លើស និង ការបង្កើតឱ្យមានការភាន់ច្រឡំ លើបញ្ហា ព្រំដែននេះ នៅក្នុងចំណោមសាធារណមតិជាតិ និងអន្តរជាតិ អាចនឹងនាំមកនូវគ្រោះ- ថ្នាក់ដ៏ធំធេងសម្រាប់ប្រទេសជាតិ និង ប្រជាជនទៅវិញទៅ ។ បទពិសោធន៍របស់កម្ពុជា ខ្លួនឯងផ្ទាល់ និង របស់បណ្តាប្រទេសផ្សេងទៀតជាច្រើន បានបង្ហាញឱ្យឃើញថា ទង្វើ ដោយគ្មានការទទួលខុសត្រូវបែបនេះ អាចនាំមកនូវអវិភាពជាតិសាសន៍ បង្កការខូច ខាតដល់ទំនាក់ទំនងមិត្តភាព សហប្រតិបត្តិការ និង អ្នកជិតខាងល្អ រវាងប្រទេសជាប់ ព្រំដែនគ្នា ហើយជារឿយៗ អាចនាំទៅដល់ការកើតឡើងនូវជម្លោះរវាងប្រទេស និង ប្រទេស អស្ថិរភាពផ្ទៃក្នុង និង ការបាត់បង់នូវផលប្រយោជន៍សង្គម- សេដ្ឋកិច្ចជាច្រើន ផ្សេងទៀតរបស់ជាតិ និង ប្រជាជន ។

ខាងលើនេះ គឺជាមូលហេតុចម្បង និង សំខាន់ជាងគេ ដែលជំរុញឱ្យខ្ញុំសម្រេចចិត្ត ថា ត្រូវតែមកផ្តល់ការបំភ្លឺដោយផ្ទាល់នៅក្នុងសម័យប្រជុំរដ្ឋសាលើកនេះ ទៅលើ សំណួររបស់ឯកឧត្តម **សុខ អ៊ឹម** ទោះបីជាបានដឹងមុនថា ឯកឧត្តមមិនមានចេតនាចង់ ស្តាប់ការពន្យល់បំភ្លឺនេះក៏ដោយ ។ គោលដៅចម្បងនៅទីនេះ គឺការផ្តល់នូវការពន្យល់ ឬកសរុបគ្រប់ជ្រុងជ្រោយមួយ អំពីគោលនយោបាយ និង កិច្ចខិតខំប្រឹងប្រែង ប្រកប ដោយឆន្ទៈមោះមុត និង ក្នុងស្មារតីបូរណៈជូនឥតងាកឯរបស់រាជរដ្ឋាភិបាល ក្នុងការដោះ- ស្រាយបញ្ហាព្រំដែនរវាងកម្ពុជា និង វៀតណាម ជូនដល់អង្គរដ្ឋសភាទាំងមូលជ្រាប និង តាមរយៈអង្គរដ្ឋសភាដ៏ឧត្តុង្គឧត្តមនៃយើងនេះ ជូនដល់ប្រជាជនកម្ពុជាគ្រប់ស្រទាប់ជាន់ ថ្នាក់ ទាំងនៅក្នុង និង ក្រៅប្រទេស ជ្រាប សំដៅជម្រះនូវភាពមិនច្បាស់លាស់ទាំង- ឡាយនៅក្នុងកិច្ចការដ៏មានសារសំខាន់នេះ ក៏ដូចជារំលេចឱ្យឃើញផងដែរ នូវគោល- បំណង និង ផលប្រយោជន៍នយោបាយនានា ដែលលាក់បង្កប់នៅពីក្រោយការចោទ ប្រកាន់ និង ការឃោសនាញុះញង់ដដែលៗឥតឈប់ឈរពាក់ព័ន្ធនឹងបញ្ហានេះ ។

- សង្គេចចក្រី ប្រធានរដ្ឋសភា
- ឯកឧត្តម លោកជំទាវ លោក លោកស្រី !

តទៅទៀតនេះ ដើម្បីអង្គរជួសភាពទាំងមូល និង ជនរួមជាតិគ្រប់រូប បានជ្រាប ច្បាស់អំពីការពិត ខ្ញុំសូមអនុញ្ញាតធ្វើបទបង្ហាញស្តីពីការបោះបង្គោលខណ្ឌសីមាព្រំដែន គោក និង ការកំណត់ព្រំដែនសមុទ្រ រវាងកម្ពុជា និងវៀតណាម ដែលមានតាមលំដាប់ លំដោយ ដូចខាងក្រោម ៖

I- អំពីព្រំដែនគោក

ទី១- ទិដ្ឋភាពទូទៅ:

យើងទាំងអស់គ្នាបានដឹង និង ចាំរត់មាត់គ្រប់គ្នាហើយថា ប្រទេសកម្ពុជាមានផ្ទៃដី ១៨១ ០៣៥ គីឡូម៉ែត្រក្រឡា និង មានព្រំប្រទល់ ជាប់ជាមួយនឹងប្រទេសជិតខាងបី គឺ ប្រទេសឡាវ ប្រទេសវៀតណាម និង ប្រទេសថៃ ។ ចំនួនផ្ទៃដីនេះ បើសិក្សាឱ្យល្អិតល្អន់ ទៅ យើងនៅពុំទាន់ដឹងច្បាស់ថា តើគេគណនាតួលេខនេះឡើងតាមរបៀបណាទេ ។ តាមការប៉ាន់ស្មាន ប្រហែលជាគេយកផ្ទៃក្រឡាដីនៃខេត្តទាំងអស់ មកបូកបញ្ចូលគ្នា បាន ទៅជាផ្ទៃក្រឡាដីមួយ ដែលយើងដឹង និង ចេះចាំមាត់សព្វថ្ងៃនេះ ។ ការគណនាកាល នោះ ប្រហែលជាត្រូវបានធ្វើឡើងលើមូលដ្ឋានខ្សែព្រំដែនបន្ទាល់ទុកដោយអាណា- ព្យាបាលបារាំង ដែលបច្ចេកវិទ្យានៃការផលិតផែនទីព្រំដែននាពេលនោះ នៅមានកម្រិត អន់ថយនៅឡើយ ជាប្រភេទផែនទីចាស់យូរឆ្នាំ ហើយមានលេខា ក៏មានការប្រែប្រួលជា បន្តបន្ទាប់ ដែលបង្កឱ្យមានភាពខុសគ្នារវាងផែនទី និង ដីជាក់ស្តែង ។

ជាការពិត ជាមួយនឹងភាពជឿនលឿននៃបច្ចេកវិទ្យា ការគណនាដោយប្រើកម្មវិធី កុំព្យូទ័រលើមូលដ្ឋាននៃផែនទីដែលមានស្រាប់ បានផ្តល់ជាតួលេខទំហំផ្ទៃក្រឡានៃព្រះ- រាជណាចក្រកម្ពុជាមួយចំនួនផ្សេងទៀត ដែលធំជាងតួលេខ ១៨១ ០៣៥ គីឡូម៉ែត្រ ក្រឡានេះទៅទៀត ។ ខ្ញុំនឹងធ្វើការឆ្លុះបញ្ចាំងថែមទៀត អំពីបញ្ហាតួលេខនេះ នៅក្នុង ផ្នែកខាងក្រោម ។

ទី២- ទិដ្ឋភាពច្បាប់ និង ប្រវត្តិសាស្ត្រ:

ជារួម បារាំងក្នុងឋានៈជាអាណាព្យាបាលលើកម្ពុជាអស់រយៈពេល ៩០ ឆ្នាំ (១៨៦៣-១៩៥៣) បានបន្ទាល់ទុកឱ្យកម្ពុជានូវព្រំដែនមួយដែលមិនទាន់ច្បាស់លាស់ នៅឡើយ ទាំងព្រំដែនគោក ទាំងព្រំដែនសមុទ្រ ។ នៅក្នុងសម័យកាលនោះ ព្រំដែន

រវាងកម្ពុជា-ថៃ ត្រូវបានទទួលស្គាល់ជាព្រំដែនអន្តរជាតិ ដែលមានទាំងបង្គោល
ព្រំដែនចំនួន ៧៣ ត្រូវបានបោះរួចនៅលើដីដោយគណៈកម្មការចម្រុះកំណត់ព្រំដែន
រវាងឥណ្ឌូចិន និង សៀម ។ រីឯព្រំដែនកម្ពុជា-ឡាវ គឺជាព្រំដែនរដ្ឋបាលសុទ្ធសាធ
ដែលត្រូវបានកំណត់ឡើងដោយសេចក្តីសម្រេចរបស់អគ្គទេសាភិបាលរបស់បារាំង នៅ
ហាណូយ ។

ចំពោះដែនដីកូសាំងស៊ិន គឺជាទឹកដីរបស់អាណានិគមបារាំង ហើយរដ្ឋបាលអា-
ណាព្យាបាលបារាំងនៅកម្ពុជា គ្រាន់តែជារដ្ឋបាលចំណុះឱ្យទេសាភិបាលបារាំង នៅកូ-
សាំងស៊ិនតែប៉ុណ្ណោះ ។ ព្រំដែនរវាងកម្ពុជា និង កូសាំងស៊ិន ត្រូវបានកំណត់ឡើងតាម
សេចក្តីសម្រេចស្តីពីការកំណត់ព្រំដែន ឆ្នាំ ១៨៧០ និង អនុសញ្ញាកំណត់ព្រំដែនឆ្នាំ
១៨៧៣ រវាងព្រះមហាក្សត្រ ព្រះបាទ **នរោត្តម** ជាមួយនឹងទេសាភិបាលកូសាំងស៊ិន
ហើយថែមទាំងបានបោះបង្គោលព្រំដែននៅលើដីបាន ចំនួន ១២៤ បង្គោលទៀតផង
(សូមមើលផែនទី ក្នុងឧបសម្ព័ន្ធទី ១) ។ ហេតុដូច្នេះហើយ យើងអាចចាត់ទុកបានថា
ព្រំដែនកម្ពុជា-កូសាំងស៊ិន គឺជាព្រំដែនអន្តរជាតិ ។ រីឯព្រំដែនកម្ពុជា- អាណ្លាមវិញ
ត្រូវបានធ្វើឡើងតាមសេចក្តីសម្រេចឯកភាព ដោយមិនមានការឯកភាពពីកម្ពុជាទេ។
បន្ថែមពីលើនេះទៀត ក៏នៅពុំទាន់មានបង្គោលព្រំដែនណាមួយត្រូវបានបោះនៅលើដី
ជាក់ស្តែងនៅឡើយដែរ ។ ដូច្នេះ យើងអាចចាត់ទុកបានថា ព្រំដែនកម្ពុជា- អាណ្លាម គឺ
ជាព្រំដែនរដ្ឋបាលប៉ុណ្ណោះ ។

ដូច្នេះ អ្វីដែលកម្ពុជាទទួលបាននៅពេលដែលអាណាព្យាបាលរបស់បារាំង ត្រូវ
បានបញ្ចប់នៅឆ្នាំ ១៩៥៣ គឺខ្សែបន្ទាត់ព្រំដែនមួយដែលមិនច្បាស់លាស់ និង ពុំទាន់មាន
ការបោះបង្គោលព្រំដែនឱ្យបានត្រឹមត្រូវតាមនីតិវិធីច្បាប់ ក៏ដូចជាតាមបែបបទបច្ចេក-
ទេសនៅឡើយ ក្រៅពីបង្គោលព្រំដែនចំនួន ១២៤ ដែលអាណាព្យាបាលបារាំងបានបោះ
រវាងកម្ពុជា និង កូសាំងស៊ិន នាសតវត្សរ៍ទី ១៩ និង ដើមសតវត្សរ៍ទី ២០ ។ បន្ថែមទៅ
លើនេះទៀត អាណាព្យាបាលបារាំងបានធ្វើការផ្លាស់ប្តូរទីតាំងបង្គោលព្រំដែនមួយចំនួន
និង កែខ្សែព្រំដែនជាច្រើនលើក ច្រើនសារ ដោយពុំបានធ្វើការពិគ្រោះយោបល់ និង
បានការឯកភាពពីប្រទេសដែលខ្លួនគ្រប់គ្រងនោះឡើយ ។ ការពុំបានដឹង ឬស្គាល់ច្បាស់
ពីព្រំដែនរបស់ខ្លួននេះ បានក្លាយទៅជាមូលហេតុចម្បងមួយដែលនាំឱ្យមានជម្លោះព្រំ-
ដែនមិនចេះចប់ មិនចេះហើយ រវាងអាជ្ញាធរមូលដ្ឋាននៃប្រទេសទាំងពីរ ក៏ដូចជារវាង
ប្រជាជនកម្ពុជា និង ប្រជាជនវៀតណាម ដែលពុំបានដឹងពីការកែសម្រួលផ្លាស់ប្តូរខ្សែ

ព្រំដែននេះ ហើយនៅតែបន្តការគ្រប់គ្រងកាន់កាប់ប្រើប្រាស់ដីធ្លីរៀងៗខ្លួន តាមទំនៀម ទម្លាប់ ដែលមានពីមុនៗមកនោះ ។

នេះ គឺជាមរតកប្រវត្តិសាស្ត្រ ដែលកម្ពុជាទទួលបានពីអាណាព្យាបាលបារាំង ហើយត្រូវទទួលបន្ទុកដោះស្រាយដោយខ្លួនឯងបន្តទៅទៀត បន្ទាប់ពីបារាំងបានចាក ចេញពីឥណ្ឌូចិនទៅ ។ នៅលើមូលដ្ឋាននៃមរតកប្រវត្តិសាស្ត្របែបនេះ តើគេត្រូវចាប់ ផ្តើមពីចំណុចណានៅក្នុងការកំណត់ខ្សែព្រំដែន និង ក្នុងការពារបូរណភាពទឹកដីរបស់ កម្ពុជា ? តើគេត្រូវទទួលយកខ្សែព្រំដែនដែលបារាំងបន្សល់ទុកឱ្យ ឬត្រូវធ្វើសង្គ្រាម ដើម្បីសើរើខ្សែព្រំដែន ?

ក្រោយពីកម្ពុជាទទួលបានឯករាជ្យភ្លាម ព្រះករុណាព្រះបាទ សម្តេចព្រះ **នរោត្តម សីហនុ** បានដឹកនាំចលនាជាតិដ៏ខ្លាំងក្លាមួយ ដើម្បីអំពាវនាវឱ្យសហគមន៍អន្តរជាតិ ទទួលស្គាល់ព្រំដែនកម្ពុជា ដោយឈរលើគោលការណ៍ **«ខ្សែព្រំដែនមិនកែប្រែ» (Uti Possidetis)** ។ ជាការពិត គោលការណ៍ខ្សែព្រំដែនមិនកែប្រែនេះ មានសារសំខាន់ ខ្លាំងណាស់ សម្រាប់ការបន្តដោះស្រាយបញ្ហាព្រំដែនដ៏ស្មុគស្មាញរវាងបណ្តាប្រទេស នៅក្នុងអតីតឥណ្ឌូចិន ពីព្រោះ វាជួយបញ្ជៀសបាននូវសង្គ្រាមដែលអាចកើតមានឡើង ដោយបញ្ហាទំនាស់ព្រំដែននេះ បើទោះជាមានមតិខ្លះមិនទទួលយកគោលការណ៍នេះ ក៏ដោយ ។ ជាទូទៅ ប្រទេសជាច្រើនដែលបានរួចផុតពីរបបអាណានិគម ហើយត្រូវជួប ប្រឈមនឹងបញ្ហាព្រំដែនដូចនេះ តែងតែទទួលយកគោលការណ៍ដ៏មានសារសំខាន់នេះ មកអនុវត្ត ដើម្បីបន្តដោះស្រាយបញ្ហាព្រំដែនជាមួយគ្នា ដោយរក្សាបាននូវសុខសន្តិភាព និង ទំនាក់ទំនងជាអ្នកជិតខាងល្អ ។

ជាលទ្ធផល ជម្លោះលើការជ្រើសរើសយកគោលការណ៍ខ្សែព្រំដែនមិនកែប្រែរវាង កម្ពុជា និង វៀតណាម ត្រូវបានបញ្ចប់នៅឆ្នាំ ១៩៦៤ នៅពេលដែលសម្តេចព្រះ **នរោត្តម សីហនុ** ព្រះប្រមុខរដ្ឋនាពេលនោះ បានយកផែនទីបោន (Bonne) ខ្នាត ១/១០០ ០០០ បោះពុម្ពដោយក្រុមភូមិសាស្ត្រឥណ្ឌូចិន ទៅតម្កល់ទុកនៅអង្គការសហ- ប្រជាជាតិ ហើយតាមរយៈនេះ ព្រះអង្គបានអំពាវនាវឱ្យមានការធានារ៉ាប់រងពីសំណាក់ មហាអំណាចនានា ក្នុងការគោរពបូរណភាពទឹកដីកម្ពុជាតាមផ្លូវច្បាប់អន្តរជាតិ និង ឱ្យ ទទួលស្គាល់ ព្រមទាំងគោរពឯករាជ្យ អព្យាក្រឹត្យភាព បូរណភាពទឹកដីកម្ពុជា ក្នុង រង្វង់ខ្សែព្រំដែនបច្ចុប្បន្ន ដោយបានប្រកាសដាច់ខាតថា មិនអាចរុះរើ និង កែប្រែបាន ឡើយ ។ ក្រោមការអំពាវនាវនេះ ប្រទេសជាច្រើន ជាពិសេសគឺប្រទេសសាមីដែល

មានការពាក់ព័ន្ធ បានប្រកាសទទួលស្គាល់ និង សន្យាគោរពបូរណភាពទឹកដីកម្ពុជា ក្នុងរង្វង់ខ្សែព្រំដែនបច្ចុប្បន្ន (សូមមើលផែនទី ក្នុងឧបសម្ព័ន្ធទី ២) ។

ទន្ទឹមនឹងនេះ ក៏គួរកត់សម្គាល់ផងដែរថា បន្ទាប់ពីកម្ពុជាប្រកាសទទួលយក គោលការណ៍ «**ខ្សែព្រំដែនមិនកែប្រែ**» នៅពេលដែលកម្ពុជាបានឯករាជ្យនាឆ្នាំ ១៩៥៣ និង បន្ទាប់ពីកម្ពុជាបានយកផែនទីទៅតម្កល់នៅអង្គការសហប្រជាជាតិ និង ប្រកាសឱ្យ អន្តរជាតិទទួលស្គាល់នោះមក សិទ្ធិទាមទារទឹកដីដូនតានៅកម្ពុជាក្រោមនោះ ក៏ត្រូវបាន ផុតរលត់ទៅដែរ ដោយសារថា ក្លសាំងស៊ីន (ទឹកដីកម្ពុជាក្រោម) ត្រូវបានកំណត់ថាជា ទឹកដីរបស់រៀតណាមរួចអស់ទៅហើយ តាមរយៈសេចក្តីសម្រេចស្តីពីការកំណត់ព្រំដែន ឆ្នាំ ១៨៧០ និង អនុសញ្ញាកំណត់ព្រំដែនឆ្នាំ ១៨៧៣ ហើយថែមទាំងបានបោះបង្គោល ព្រំដែននៅលើដីបានចំនួន ១២៤ បង្គោលទៀតផង ដូចបានជម្រាបជូនពីខាងលើ ។ ដូច្នោះ គេមិនត្រូវទម្លាក់កំហុសទៅលើព្រះករុណា ព្រះបាទសម្តេចព្រះ **នរោត្តម សីហនុ** ឡើយ អំពីការបោះបង់សិទ្ធិទាមទារទឹកដីកម្ពុជាក្រោមនេះ ពីព្រោះនៅក្នុងកាលៈទេសៈ ត្រានោះ កម្ពុជាគ្មានជម្រើសអ្វីប្រសើរជាងការទទួលស្គាល់នូវមរតកព្រំដែន ដែល អាណាព្យបាលបារាំងបានបន្សល់ទុកឱ្យនោះទេ ។

ចំណេរតមកទៀត រដ្ឋាភិបាលក្នុងរបបបណ្តបន្តបន្ទាប់ដែលគ្រប់គ្រងកម្ពុជា បានបន្ត ទទួលយកគោលការណ៍ «**ខ្សែព្រំដែនមិនកែប្រែនៅពេលដែលកម្ពុជាបានឯករាជ្យ**» មកអនុវត្ត ក្នុងការរកដំណោះស្រាយព្រំដែនរវាងកម្ពុជាជាមួយនឹងប្រទេសជិតខាងទាំង បី លើកលែងតែរបបសាធារណរដ្ឋខ្មែរ ដឹកនាំដោយលោកសេនាប្រមុខ **លន់ នល់** មួយប៉ុណ្ណោះ ដែលបានបន្តយកគោលការណ៍ខ្សែព្រំដែនមិនកែប្រែនេះ មកអនុវត្តន៍ ចំពោះតែព្រំដែនគោក រីឯព្រំដែនសមុទ្រវិញ សាធារណរដ្ឋខ្មែរបានគូសខ្សែថ្មីមួយដោយ ព័ទ្ធយកទាំងកោះត្រល់ និង កោះចូជូ ព្រមទាំងទឹកសមុទ្រមួយចំនួនទៀតបន្ថែមក្នុងទឹក ដីកម្ពុជា ដែលយើងហៅខ្សែនោះថា «**ខ្សែឆ្នាំ ១៩៧២**» ។ ដូចយើងបានឃើញស្រាប់ ការព្យុះព្យង់បង្កើតស្មារតីជាតិនិយមជ្រុល និង បំណងសើដីព្រំដែន ដែលជាមរតក ប្រវត្តិសាស្ត្រដោយគ្មានការទទួលខុសត្រូវ ដែលក្រុមអ្នកនយោបាយសាធារណរដ្ឋដឹក- នាំដោយសេនាប្រមុខ **លន់ នល់** បានបំផុសឡើងនោះ មិនបានផ្តល់ផលល្អអ្វីដល់

ប្រទេសជាតិ និង ប្រជាជនកម្ពុជា ក្រៅពីភ្នាក់ងារសង្គ្រាម និង ការវិនាសហិង្សាហោច
នោះទេ ។ នេះ គឺជាមេរៀនប្រវត្តិសាស្ត្រដ៏សំខាន់មួយដែលអ្នកនយោបាយជំនាន់
ក្រោយ រួមបញ្ចូលទាំងឯកឧត្តម **សុខ អ៊ុយ** និង សហសេរីក ព្រមទាំងមជ្ឈដ្ឋានមួយ-
ចំនួនទៀតផងដែរ ដែលមិនទាន់បានបោះបង់ចោលនូវគំនិតនេះ ត្រូវដកស្រង់យកមក
ធ្វើជាបទពិសោធន៍ ប្រសិនបើគេចង់ចូលរួមក្នុងកិច្ចដំណើរការនយោបាយក្នុងប្រទេស
ប្រកបដោយការទទួលខុសត្រូវខ្ពស់ និងក្នុងស្មារតីស្ថាបនា និងស្នេហាជាតិពិតប្រាកដ ។

បន្ទាប់ពីរបបខ្មែរក្រហមបានដួលរលំទៅ នាខែ មករា ឆ្នាំ ១៩៧៩ និង ដោយផ្អែក
លើបទពិសោធន៍នៃការឆ្លងកាត់របបនយោបាយជាច្រើន នៅក្នុងរយៈពេលចុងក្រោយ
នេះនៃប្រវត្តិសាស្ត្ររបស់ប្រទេសជាតិ កម្ពុជាពិតជាគ្មានជម្រើសអ្វីល្អប្រសើរជាងការ-
ទទួលយកនូវមរតករបស់ព្រះករុណា ព្រះបាទសម្តេចព្រះ **នរោត្តម សីហនុ** ពោលគឺ
«គោលការណ៍ខ្សែព្រំដែនមិនកែប្រែនៅពេលកម្ពុជាបានឯករាជ្យ» នេះ មកអនុវត្ត
ទាំងស្រុងនោះទេ ។ គឺមានតែគោលការណ៍នេះមួយគត់ ដែលអាចជួយឱ្យកម្ពុជាធានា
បាននូវបូរណភាពទឹកដីរបស់ខ្លួន ដែលបានរងការរង្កើតដោយសារសង្គ្រាមស៊ីវិលរ៉ាំរ៉ៃកន្លង
មក ។

លើមូលដ្ឋាននៃមរតកប្រវត្តិសាស្ត្រដ៏លំបាកស្មុគស្មាញនេះ រដ្ឋាភិបាលនៃសាធា-
រណរដ្ឋប្រជាមានិតកម្ពុជានាពេលនោះ បានចុះកិច្ចព្រមព្រៀង និង សន្ធិសញ្ញាដែល
ទាក់ទងទៅនឹងព្រំដែនគោកចំនួន ៣ ជាមួយនឹងសាធារណរដ្ឋសង្គមនិយមវៀតណាម
ដែលខ្ញុំសូមធ្វើការពន្យល់ជូនដោយសង្ខេបនាពេលនេះ គឺ ÷

**- សន្ធិសញ្ញាស្តីពីគោលការណ៍ដើម្បីដោះស្រាយព្រំដែនគោក និង លក្ខន្តិកៈ
ព្រំដែន ចុះថ្ងៃទី ២០ ខែ កក្កដា ឆ្នាំ ១៩៨៣ :**

ស្របតាមឯកសារទាំងពីរនេះ ភាគីទាំងសងខាងបានចាត់ទុកព្រំដែនមានរួចមក
ហើយ ដែលគូសនៅលើផែនទីខ្នាត ១/១០០ ០០០ របស់ក្រុមភូមិសាស្ត្រឥណ្ឌូចិន ដាក់
ឱ្យប្រើប្រាស់មុនឆ្នាំ ១៩៥៤ ឬនៅកាលបរិច្ឆេទកៀកបំផុតទៅនឹងឆ្នាំ ១៩៥៤ ថាជា
ព្រំដែនរដ្ឋរវាងប្រទេសទាំងពីរ ។ ការកំណត់យកនេះ ស្របទៅនឹងគោលការណ៍ច្បាប់
អន្តរជាតិស្តីពី **«ខ្សែព្រំដែនមិនកែប្រែ»** ហើយវាស្របទៅនឹងផែនទីដែលសម្តេចព្រះ

នរោត្តម សីហនុ បានតម្កល់ទុកនៅអង្គការសហប្រជាជាតិ នាឆ្នាំ ១៩៦៤ ។ ម៉្យាងទៀត នៅត្រង់នេះ ខ្ញុំសូមធ្វើការកត់សម្គាល់ថា ការកំណត់យកផែនទីដែលត្រូវបានដាក់ឱ្យប្រើប្រាស់ នៅមុនឆ្នាំ ១៩៥៤ ឬនៅកាលបរិច្ឆេទកៀកបំផុតទៅនឹងឆ្នាំ ១៩៥៤ នេះ គឺជាគន្លឹះមួយដ៏សំខាន់ សម្រាប់ជួយកាត់បន្ថយគ្រោះថ្នាក់ផ្សារភ្ជាប់ទៅនឹងភាពចន្លោះប្រហោងនៅក្នុងរដ្ឋធម្មនុញ្ញឆ្នាំ ១៩៩៣ ដែលបានកំណត់យកកាលបរិច្ឆេទនេះ នៅចន្លោះឆ្នាំ ១៩៣៣-១៩៥៣ ។ ជារួម ការកំណត់កាលបរិច្ឆេទគោល **«នៅមុនឆ្នាំ ១៩៥៤»** ឬ **«រៀកបំផុតទៅនឹងឆ្នាំ ១៩៥៤»** នេះ អាចអនុញ្ញាតយើងប្រើប្រាស់ចំណុចនេះ ដើម្បីទាមទារឱ្យមានការពិនិត្យឡើងវិញនូវចំណុចព្រំដែនមួយចំនួន ដែលត្រូវបានកែប្រែនៅមុនឆ្នាំ ១៩៣៣ ។ ខ្ញុំនឹងផ្តល់ការបំភ្លឺថែមខ្លះទៀតលើភាពចន្លោះប្រហោងនៅក្នុងរដ្ឋធម្មនុញ្ញ ឆ្នាំ ១៩៩៣ ក្នុងផ្នែកដែលមានការពាក់ព័ន្ធនៅក្រោម ។

- សន្និសីទកំណត់ព្រំដែនរដ្ឋ ឆ្នាំ ១៩៨៥ :

សន្និសីទកំណត់ព្រំដែនរដ្ឋ ឆ្នាំ ១៩៨៥ នេះ បានយកគោលការណ៍ដូចដែលបានកំណត់ក្នុងសន្និសីទឆ្នាំ ១៩៨៣ ខាងលើ ដោយយកផែនទីខ្នាត ១/១០០ ០០០ របស់ក្រុមភូមិសាស្ត្រឥណ្ឌូចិន និង ផែនទី UTM ខ្នាត ១/៥០ ០០០ ដែលគូសខ្សែព្រំដែនចេញពីផែនទីបោន (Bonne) ខ្នាត ១/១០០ ០០០ SGI ធ្វើជាមូលដ្ឋានក្នុងការកំណត់ខ្សែព្រំដែនដីគោករវាងប្រទេសទាំងពីរ ។ សន្និសីទនេះ គឺជាការបន្តអនុវត្តដោយឥតធានាតាមគោលការណ៍ច្បាប់អន្តរជាតិស្តីពី **«ខ្សែព្រំដែនមិនកែប្រែ»** និង តាមបណ្តាផែនទី ដែលត្រូវបានប្រកាន់យកដោយសម្តេចព្រះ **នរោត្តម សីហនុ** ក្រោយពេលដែលកម្ពុជាបានចាកផុតពីអាណាព្យាបាលបារាំងមក ។

យ៉ាងណាក៏ដោយ កិច្ចព្រមព្រៀង និង សន្និសីទព្រំដែនទាំងអស់ខាងលើនេះ នៅតែត្រូវបានក្លាយទៅជាកម្មវត្ថុនៃការចោទប្រកាន់ ពីសំណាក់ក្រុមអ្នកនយោបាយដែលបានប្រកាសខ្លួនជា **«អ្នកស្នេហាជាតិ»** ពិតប្រាកដនោះ ថាបានធ្វើឱ្យកម្ពុជាបាត់បង់ទឹកដី ទាំងព្រំដែនគោក និង ព្រំដែនសមុទ្រ ហើយសំអាងលើមូលហេតុនេះ គេបានស្នើឱ្យរាជរដ្ឋាភិបាលបច្ចុប្បន្ន លុបចោលសុពលភាពនៃកិច្ចព្រមព្រៀង និង សន្និសីទព្រំដែនទាំងអស់នោះ ។ ចំណុចនេះ បើក្រឡេកមើលភ្លាមទៅឃើញថា អ្នកដែល

បានលើកសំណើនេះ មានគំនិតចង់វាយប្រហារខាងនយោបាយទៅលើរដ្ឋាភិបាលអតីតសាធារណរដ្ឋប្រជាមានិតកម្ពុជា ដែលជាអ្នកចុះហត្ថលេខាលើកិច្ចព្រមព្រៀង និងសន្ធិសញ្ញាព្រំដែនទាំងអស់នេះ ។ ក៏ប៉ុន្តែ បើពិនិត្យមើលឱ្យស៊ី ជម្រៅខាងខ្លឹមសារវិញ ឃើញថា គេហាក់ដូចជាមានបំណងវាយប្រហារទៅលើព្រះមហាវីរក្សត្រ សម្តេចព្រះ **នរោត្តម សីហនុ** ទេវវិញទេ ពីព្រោះព្រះអង្គគឺជាវិរជនស្នេហាជាតិដ៏កំពូលរបស់កម្ពុជា ដែលបានប្រកាន់យកគោលការណ៍ **«ខ្សែព្រំដែនមិនកែប្រែ»** មកប្រើប្រាស់តាំងពីដើមទី និង បានកំណត់យកដែនទីដូចបានបញ្ជាក់ជូនខាងលើ ទៅដាក់តម្កល់នៅអង្គការសហប្រជាជាតិថែមទៀតផង ។ នេះហើយគឺជាល្អិត **«វាយ ឱ្យខូច ដែន ត្រូវ សីហនុ»** ឬ **«បាញ់ព្រួញមួយបានចាប់ពី»** នោះ ។

ទី៣- ការបន្តដោះស្រាយបញ្ហាព្រំដែនគោកជាមួយថ្ងៃតណាម ដោយរាជរដ្ឋាភិបាល:

បន្ទាប់ពីរាជរដ្ឋាភិបាលបង្រួបបង្រួមជាតិមួយ ត្រូវបានបង្កើតឡើងក្រោយឆ្នាំ ១៩៩៣ ដោយមានកិច្ចសហការលើផ្នែកបច្ចេកទេសពីបរទេសរួមជាមួយនឹងអ្នកជំនាញខាងព្រំដែនរបស់រាជរដ្ឋាភិបាល យើងបានធ្វើការសិក្សាលម្អិតលើឯកសារទាំងឡាយ ដែលពាក់ព័ន្ធដល់ការងារព្រំដែនកម្ពុជាជាមួយប្រទេសជិតខាងទាំងបី ទាំងព្រំដែនគោក ទាំងព្រំដែនសមុទ្រ ដែលពេលនេះ ខ្ញុំសូមលើកឡើងតែករណីជាមួយប្រទេសវៀតណាមមួយប៉ុណ្ណោះ ។ ផ្អែកលើការសិក្សាលម្អិតនេះ កម្ពុជាបានពិនិត្យឃើញនូវការចាំបាច់ត្រូវស្នើទៅរដ្ឋាភិបាលវៀតណាម សុំធ្វើការកែសម្រួល និង បំពេញបន្ថែម នូវចំណុចមួយចំនួនលើកិច្ចព្រមព្រៀង និង សន្ធិសញ្ញាដែលមានរួចហើយ ដើម្បីឱ្យសបទៅតាមគោលការណ៍ច្បាប់ជាតិ និង ច្បាប់អន្តរជាតិ ព្រមទាំងស្របតាមការអនុវត្តជាអន្តរជាតិ ។

ជារួម ការសិក្សាលម្អិតបានបង្ហាញឱ្យឃើញថា ដែនទីដែលតម្កល់នៅអង្គការសហប្រជាជាតិនាឆ្នាំ ១៩៦៤ គឺជាដែនទីចាស់ ដែលមានលេខានៅលើដែនទីនោះ មានការប្រែប្រួលអស់មួយភាគធំទៅ ហើយដោយសារតែការប្រែប្រួលនៃធម្មជាតិ និងការអភិវឌ្ឍរបស់ប្រជាជនទាំងសងខាងខ្សែព្រំដែន ។ ប្រការនេះ គឺជាហេតុដែលនាំឱ្យ

ផែនទី និង ស្ថានភាពដីជាក់ស្តែង មានលក្ខណៈមិនដូចគ្នា ។ ដូច្នេះ វាជាការចាំបាច់ណាស់ ដែលត្រូវមានការកែសម្រួលសំដៅធានានូវភាពស៊ីគ្នារវាងផែនទី និងស្ថានភាពដីជាក់ស្តែង ឱ្យទៅជារូបភាពតែមួយ ។ លើសពីនេះទៀត ការដែលមានតែផែនទីតែមួយមុខ មិនអាចធ្វើឱ្យយើងបានដឹងច្បាស់ថា ខ្សែព្រំដែនពិតប្រាកដរបស់ខ្លួននៅត្រឹមណា និងនៅកន្លែងណា នៅលើដីជាក់ស្តែងនោះទេ ។ មានផែនទីហើយក៏ដោយ ក៏នៅតែជាការចាំបាច់មិនអាចខ្វះបាន ដែលយើងត្រូវមានបង្គោលព្រំដែន និង របងព្រំដីនៅលើដីជាក់ស្តែង នោះទើបខ្សែព្រំដែននេះ ក្លាយទៅជាព្រំដែនអន្តរជាតិត្រឹមត្រូវ ស្របតាមលក្ខណៈបច្ចេកទេស និងច្បាប់ ដែលអាចងាយស្រួលក្នុងការការពារ និងសម្រាប់ចំណាំរបស់ប្រជាពលរដ្ឋក្នុងការកាន់កាប់ ប្រើប្រាស់ធ្វើអាជីវកម្ម និង បង្កបង្កើនផលដោយគ្មានផលរមាស់ ។

ខ្ញុំមានជំនឿថា ប្រជាពលរដ្ឋកម្ពុជាដ៏ច្រើនលើសលប់ ពិតជាអាចយល់បានពីជម្រើសនៃគោលបំណងរបស់ក្រុមអ្នកនយោបាយដែល **«ខ្មាចបាត់ទឹកដី តែប្រឆាំងនឹងការធ្វើរបង (បោះបង្គោលព្រំដែន)»** ឬ **«ចោទថាអ្នកជិតខាងវិកលចូលទឹកដីកម្ពុជា តែប្រឆាំងនឹងការធ្វើរបង (ការបោះបង្គោល) ការពារព្រំដែន»** នេះ ។

ឈរលើមូលដ្ឋានដូចបានបញ្ជាក់ខាងលើនេះ ភាគីទាំងពីរបានចាប់ផ្តើមធ្វើការជាមួយគ្នានៅក្នុងស្មារតីយោគយល់ និង ប្រកបដោយការទទួលខុសត្រូវខ្ពស់បំផុត រហូតដល់សម្រេចបាននូវសន្និសីទបំពេញបន្ថែមទៅលើសន្និសីទកំណត់ព្រំដែនរដ្ឋ ឆ្នាំ ១៩៨៥ រវាងព្រះរាជាណាចក្រកម្ពុជា និង សាធារណរដ្ឋសង្គមនិយមវៀតណាម ដែលត្រូវបានចុះហត្ថលេខានា ថ្ងៃទី ១០ ខែ តុលា ឆ្នាំ ២០០៥ ។ កម្មវត្ថុនៃសន្និសីទបំពេញបន្ថែមនេះ គឺសំដៅកែសម្រួលទិសដើរនៃខ្សែព្រំដែនគោកដើរតាមទន្លេ ឬផ្លូវទឹក ដើម្បីកំណត់ខ្សែព្រំដែនដើរតាមទន្លេ ឬផ្លូវទឹក ស្របតាមគោលការណ៍ និងការអនុវត្តអន្តរជាតិ ពោលគឺ ៖

- ចំពោះកំណត់ព្រំដែនទឹក ដើរតាមព្រែក- ស្ទឹងដែលមិនអាចធ្វើចរាចរណ៍បាន ខ្សែព្រំដែនត្រូវដើរតាមបន្ទាត់ទ្រូងនៃផ្លូវទឹកនោះ ។

- ចំពោះកំណត់ព្រំដែនទឹកតាមព្រែក- ស្ទឹងដែលអាចធ្វើរួចរាល់បាន ខ្សែព្រំដែនត្រូវដើរតាមបន្ទាត់ទ្រូងនៃជ្រលងទឹកជ្រៅ ។

ត្រង់នេះ យើងគួរធ្វើការកត់សម្គាល់ថា ស្របតាមគំនូសខ្សែព្រំដែនដើរតាមផ្លូវទឹកនៃផែនទីដែលអាណាព្យាបាលបារាំងបានបន្សល់ទុកឱ្យនោះ គឺមិនមានការយកចិត្តទុកដាក់ដល់ការបែងចែកទឹកសម្រាប់ប្រជាពលរដ្ឋនៃភាគីទាំងសងខាង នៅតាមបណ្តោយព្រំដែនដែលមានព្រែក ឬស្ទឹងនេះទេ ។ បានន័យថា នៅតាមទីតាំងមួយចំនួនដែលមានភាគីណាម្នាក់ទទួលបានតែមាត់ច្រាំង ភាគីនោះនឹងមិនអាចប្រើប្រាស់ទឹកបានឡើយ ។ ជារួមករណីនេះ ភាគច្រើនមាននៅខាងកម្ពុជាយើង ។ ខ្ញុំសូមបញ្ជាក់ថា ខ្សែព្រំដែនដើរតាមផ្លូវទឹកនៃព្រំដែនគោករវាងកម្ពុជារៀតណាមមានប្រវែងសរុបប្រមាណជា ៣៨៣,៥ គីឡូម៉ែត្រ ក្នុងនោះ រដ្ឋបាលអាណាព្យាបាលបារាំងបានគូសដាក់ទឹកនៅខាងកម្ពុជាប្រវែង ១៩១ គីឡូម៉ែត្រ ដែលសុទ្ធសឹងជាតំបន់ស្ថិតិមាន មានប្រជាជនរស់នៅតិចតួចដូចជា នៅខេត្តរតនគិរី ខេត្តមណ្ឌលគិរី និង ខេត្តក្រចេះ ជាដើម ។ ចំណែកខ្សែព្រំដែនដើរតាមផ្លូវទឹក ដែលបារាំងគូសឱ្យទៅខាងភាគីរៀតណាមវិញ មានប្រវែងសរុប ១៩២,៥ គីឡូម៉ែត្រ តែសុទ្ធសឹងជាតំបន់ដែលមានប្រជាជនរស់ច្រើនកុះករ ដូចជា នៅខេត្តកំពង់ចាម, ខេត្តស្វាយរៀង, ខេត្តព្រៃវែង, ខេត្តកណ្តាល និង ខេត្តតាកែវ ជាដើម ។ ក៏ប៉ុន្តែ តាមរយៈសន្ធិសញ្ញាបំពេញបន្ថែមថ្មីនេះ ភាគីទាំងពីរ បានឯកភាពគ្នាចែកទឹកពាក់កណ្តាលម្នាក់ ។ ចំណុចនេះ ពិតជាមានសារៈសំខាន់ណាស់ សម្រាប់ប្រជាពលរដ្ឋនៃប្រទេសទាំងសងខាង ពីព្រោះ ក្នុងការអនុវត្តជាក់ស្តែងទៅថ្ងៃក្រោយប្រជាពលរដ្ឋកម្ពុជាដែលរស់នៅតាមបណ្តោយខ្សែព្រំដែនទឹក នឹងមានសិទ្ធិប្រើប្រាស់ទឹកទន្លេ ព្រែក ស្ទឹងទាំងនោះ ដោយមិនចាំបាច់សុំការអនុញ្ញាតពីភាគីម្ខាងទៀតនោះទេ ។

- ក្រៅពីនេះ នៅក្នុងសន្ធិសញ្ញាបំពេញបន្ថែមឆ្នាំ ២០០៥ នេះ ភាគី ទាំងពីរបានឯកភាពគ្នាកែសម្រួលខ្សែព្រំដែន ៦ កន្លែង ដោយយកតាមគោលការណ៍ទី១ ៤ ជាមូលដ្ឋានគឺ៖
- ទី១- មូលដ្ឋានច្បាប់ដែលរដ្ឋបាលអាណានិគមបានប្រើប្រាស់
 - ទី២- ការគ្រប់គ្រងពិតប្រាកដ និង ការកាន់កាប់ជាក់ស្តែងរបស់ប្រជាជនជាច្រើនជំនាន់

ទី៣- ស្ថានភាពភូមិសាស្ត្រ និង ឋានលេខាស្របទៅនឹងបណ្តាគោលការណ៍
ច្បាប់ និង

ទី៤- ការអនុវត្តអន្តរជាតិ សម្រាប់អនុវត្តនៅក្នុងការកំណត់ទិសដើរនៃខ្សែព្រំដែនទៅ
តាមសណ្ឋានដីដូចជា ខ្សែបែងចែកទឹក ខ្សែជួរកំពូលភ្នំ ខ្សែរយៈកំពស់ ។ល។

ក្រៅពីនេះ ក៏នៅមានចំណុចមិនទាន់ឯកភាពមួយចំនួនផងដែរ នោះគឺកំណត់
ព្រំដែននៅតំបន់ជាប់នឹងឃុំដាក់ដាង ស្រុកអូររាំង ខេត្តមណ្ឌលគិរី(ខាងកម្ពុជា) និង
ឃុំខ្វាងជិត ស្រុកដាក់ឡើប ខេត្តដាក់ណុង (ខាងវៀតណាម) ដែលមានផ្ទៃក្រឡាដី
ប្រមាណជា ៥០ គីឡូ ម៉ែត្រក្រឡា ហើយភាគីទាំងពីរបានឯកភាពគ្នាបន្តការពិភាក្សា ។
មូលហេតុដែលមិនទាន់មានការឯកភាពគ្នានេះគឺ ខាងភាគីកម្ពុជាទាមទារយកខ្សែព្រំ-
ដែននៅកំណត់នេះ តាមសេចក្តីសម្រេចរបស់អគ្គទេសាភិបាលបារាំង ចុះថ្ងៃទី ៣១
ខែ កក្កដា ឆ្នាំ ១៩១៤ ដែលបានបញ្ជាក់ថា «ខ្សែព្រំដែននៅតំបន់នេះ ដើរតាមព្រែក
ដាក់ហ្វិតរហូតដល់ប្រភពនៃព្រែកនោះ» ។ ឯខាងភាគីវៀតណាមទាមទារយកខ្សែព្រំ-
ដែននៅកំណត់នេះ ដើរតាមព្រែកដាក់ដាង តាមផែនទីរបស់ក្រុមភូមិសាស្ត្រឥណ្ឌូចិន
SGI ខ្នាត ១/១០០ ០០០ និង តាមការកាន់កាប់ជាក់ស្តែងរបស់ប្រជាជនគេដែលមាន
ជាយូរមកហើយ ។

បន្ថែមលើនេះ នៅក្នុងសន្ធិសញ្ញាបំពេញបន្ថែមនេះ ភាគីទាំងពីរក៏បានឯកភាព
លើចំណុចសំខាន់មួយចំនួនទៀត រួមមាន ៖

ទីមួយ- ធ្វើការគូសចម្លងឡើងវិញនូវខ្សែព្រំដែន ពីផែនទីបាន (Bonne) ខ្នាត
១/១០០ ០០០ របស់ក្រុមភូមិសាស្ត្រឥណ្ឌូចិនអមសន្ធិសញ្ញាកំណត់ព្រំដែនរដ្ឋឆ្នាំ ១៩៨៥
មកលើផែនទី UTM ខ្នាត ១/៥០ ០០០ អមសន្ធិសញ្ញាកំណត់ព្រំដែនរដ្ឋ ឆ្នាំ ១៩៨៥ ។
ចំណុចនេះ មានសារៈសំខាន់ណាស់ ។ វាមានន័យច្បាស់ថា ភាគីទាំងពីរឯកភាពគ្នាធ្វើ
សវនកម្ម (Audit) ខ្សែព្រំដែនឆ្នាំ ១៩៨៥ ទូទាំងខ្សែព្រំដែនទាំងមូលឡើងវិញ ដើម្បីឱ្យ
ក្រុមបច្ចេកទេសចម្រុះទាំងពីរយកទៅអនុវត្តនៅលើដីជាក់ស្តែង ។

ទីពីរ- ចំពោះបណ្តាតំបន់ដែលភាគីទាំងពីរមិនទាន់ឯកភាពគ្នា ទៅលើលទ្ធផលនៃការធ្វើសវនកម្ម ភាគីទាំងពីរនឹងយកផែនទីប៊ោន (Bonne) ខ្នាត ១/១០០ ០០០ ជាមូលដ្ឋាន ។

ទីបី- នៅពេលការងារខណ្ឌសីមា និង បោះបង្គោលព្រំដែន មិនទាន់ត្រូវបានបញ្ចប់ទេនោះ ការគ្រប់គ្រងខ្សែបន្ទាត់ព្រំដែន នឹងត្រូវបន្តអនុវត្តតាមសេចក្តីប្រកាសព័ត៌មានរួមចុះថ្ងៃទី ១៧ ខែ មករា ឆ្នាំ១៩៩៥ (សូមអានសេចក្តីដកស្រង់ខ្លឹមសារពីសេចក្តីប្រកាសព័ត៌មាននេះ ក្នុងឧបសម្ព័ន្ធទី ៣) ។

ទីបួន- ភាគីទាំងពីរនឹងផលិតផែនទីព្រំដែនរដ្ឋរវាងព្រះរាជាណាចក្រកម្ពុជា និងសាធារណរដ្ឋសង្គមនិយមវៀតណាម ។ ផែនទីព្រំដែននេះ នឹងប្តូរជំនួសពីផែនទីប៊ោន (Bonne) ខ្នាត ១/១០០ ០០០ ចំនួន ២៦ ផ្ទាំង និង ផែនទី UTM ខ្នាត ១/៥០ ០០០ ចំនួន ៤០ ផ្ទាំង អមសន្ធិសញ្ញាកំណត់ព្រំដែនឆ្នាំ ១៩៨៥ និង ប្លង់ទាំង ៤ អមសន្ធិសញ្ញាបំពេញបន្ថែម ។ គួរគូសបញ្ជាក់បន្ថែមទៀតថា ផែនទីនេះនឹងផ្អែកលើឋានលេខាព្រំដែនថ្មីមួយ ដែលមានខ្នាត ១/២៥ ០០០ និងមានបង្ហាញទីតាំងបង្គោលព្រំដែន និងខ្សែខ័ណ្ឌសីមារវាងប្រទេសទាំងពីរ ដើម្បីយកទៅតម្កល់ទៅអង្គការសហប្រជាជាតិ និងទុកជាផែនទីផ្លូវការ និង ជាអចិន្ត្រៃយ៍តរៀងទៅ ។

ជារួម សន្ធិសញ្ញាបំពេញបន្ថែមនេះ ពិតជាមានអត្ថប្រយោជន៍ជាប្រវត្តិសាស្ត្រសម្រាប់ប្រទេសកម្ពុជា ក្នុងការកសាងព្រំដែនអចិន្ត្រៃយ៍ជាមួយនឹងប្រទេសវៀតណាម ។ សន្ធិសញ្ញាបំពេញបន្ថែមនេះ បានជួយជួសជុលកែលម្អ និង បំពេញបន្ថែម ទាំងខាងគោលការណ៍ច្បាប់ ទាំងខាងបច្ចេកទេស ទៅលើចំណុចខ្វះខាតទាំងឡាយនៃសន្ធិសញ្ញាកំណត់ព្រំដែនរដ្ឋឆ្នាំ ១៩៨៥ ។ ក្នុងន័យនេះ សន្ធិសញ្ញាបំពេញបន្ថែមនេះ នឹងនាំមកជូនភាគីទាំងសងខាងនូវទំនាក់ទំនងជាអ្នកជិតខាងកាន់តែល្អប្រសើរ សុខសន្តិភាព និងភាពរីកចម្រើនរុងរឿង ទាំង ខាងសង្គមកិច្ច សេដ្ឋកិច្ច ពាណិជ្ជកម្ម ការវិនិយោគ និងការផ្លាស់ប្តូរទេសចរណ៍ ។

សំខាន់ជាងនេះទៀត សន្ធិសញ្ញានេះបានបញ្ជាក់យ៉ាងច្បាស់សារជាថ្មី អំពីការប្រើសិទ្ធិសរសេរកម្ពុជា នូវគោលការណ៍ច្បាប់អន្តរជាតិ ដែលហៅថា «**គោលការណ៍ខ្សែ**

ព្រំដែនមិនកែប្រែ (Uti Possidetis) នៅពេលដែលកម្ពុជាបានឯករាជ្យ មកបន្តអនុវត្ត នៅក្នុងការរកដំណោះស្រាយបញ្ហាព្រំដែនកម្ពុជាជាមួយនឹងប្រទេសជិតខាង ។ ដូច្នោះ សន្និសីទបញ្ជាបំពេញបន្ថែមនេះ បន្តកិច្ចការដែលរាជរដ្ឋាភិបាលសម័យសង្គមរាស្ត្រនិយម បានធ្វើកន្លងមក ដើម្បីនាំទៅដល់ការបញ្ចប់បានទាំងស្រុងនូវខ្សែព្រំដែនមួយច្បាស់- លាស់ ទាំងលើផែនទី ទាំងលើដីជាក់ស្តែង ដើម្បីធានាបាននូវបូរណភាពទឹកដីកម្ពុជា និង ដើម្បីធ្វើឱ្យប្រជាជនកម្ពុជាលែងមានការស្រពិចស្រពិល ស្គាល់ច្បាស់នូវព្រំដែន ពិតប្រាកដរបស់ខ្លួន តាមរយៈបង្គោលព្រំដែនដែលស្តែងឡើងនៅលើដីជាក់ស្តែង ងាយ ស្រួលក្នុងការចំណាំ ការគ្រប់គ្រង ការការពារ និង ការអភិវឌ្ឍនៅតំបន់ព្រំដែន ។

និយាយជាមួយ តាំងពីចាប់ផ្តើមកំណើតរបស់ខ្លួនមក រាជរដ្ឋាភិបាលនៃរាជាណា- ចក្រកម្ពុជាទី ២ នេះ បានប្រកាន់យ៉ាងខ្ជាប់ខ្ជួន និង ប្រកបដោយសង្គតិភាពនូវគោល- ការណ៍ជាយុទ្ធសាស្ត្រមួយចំនួន នៅក្នុងការខិតខំដោះស្រាយបញ្ហាព្រំដែនជាមួយនឹង ប្រទេសជិតខាង រួមមាន ÷

ទីមួយ- ធានាការពារឱ្យបានដាច់ខាតនូវអធិបតេយ្យភាព និង បូរណភាពទឹកដី ដោយឈរលើគោលការណ៍ជាមូលដ្ឋាននៃ **«ខ្សែព្រំដែនមិនកែប្រែនៅពេលដែលកម្ពុជា បានឯករាជ្យ»** ដូចមានកំណត់ក្នុងមាត្រា ២ នៃរដ្ឋធម្មនុញ្ញនៃព្រះរាជាណាចក្រកម្ពុជា និង ស្របតាមចំណុច II មាត្រាទី ១ យ នៃកិច្ចព្រមព្រៀងប៉ារីស ចុះថ្ងៃទី ២៣ ខែ តុលា ឆ្នាំ ១៩៩១ ក៏ដូចជាស្របទៅនឹងព្រះរាជកម្រិត៖ ដីក្តីស្វាងបំផុតរបស់ព្រះមហាក្សត្រ សម្តេចព្រះ **នរោត្តម សីហនុ** ព្រះវររាជបិតាជាតិខ្មែរ ដែលព្រះអង្គបានយកផែនទី កម្ពុជា- វៀតណាម ទាំងព្រំដែនគោក ទាំងព្រំដែនសមុទ្រ ទៅតម្កល់នៅអង្គការសហ- ប្រជាជាតិ នាឆ្នាំ ១៩៦៤ ។

ទីពីរ- ដោយឈរលើមូលដ្ឋាននៃគោលការណ៍ទីមួយខាងលើ ធានាឱ្យកម្ពុជាមាន ខ្សែព្រំដែនមួយច្បាស់លាស់ ដោយប្រែក្លាយព្រំដែនពាក់កណ្តាលរដ្ឋបាល និង ពាក់- កណ្តាលអន្តរជាតិឱ្យទៅជាព្រំដែនអន្តរជាតិពិតប្រាកដ ព្រមជាមួយនេះដែរ ប្រែក្លាយ ខ្សែព្រំដែនដែលមានតែនៅលើផែនទី ឱ្យទៅជាបង្គោលព្រំដែននៅលើដីជាក់ស្តែង ហើយខ្សែព្រំដែននេះទៀតសោត នៅពេលណាដែលភាគីទាំងពីរបញ្ចប់ការងារបោះ

បង្គោល និង ខណ្ឌសីមាព្រំដែនរួចរាល់ហើយ គឺត្រូវស្របគ្នាទៅនឹងការកាន់កាប់ជាក់-
ស្តែងរបស់ប្រជាពលរដ្ឋ ដែលរស់នៅតាមបណ្តោយព្រំដែនទាំងសងខាង ។

ទីបី- អនុវត្តការងារនៅក្នុងចំណុចទីពីរខាងលើ ក្នុងស្មារតីសន្តិភាព មិត្តភាព
សហប្រតិបត្តិការ និង ការសម្រុះសម្រួល ក្នុងឋានៈជារដ្ឋអធិបតេយ្យដែលជាដៃគូស្មើ-
ភាព និង ស្មើសិទ្ធិជាមួយគ្នា ដោយឈរលើមូលដ្ឋាននៃច្បាប់ជាតិ និង អន្តរជាតិ ។

ទីបួន- កសាងព្រំដែនកម្ពុជាជាមួយប្រទេសជិតខាង ឱ្យទៅជាព្រំដែនសន្តិភាព
មិត្តភាព សហប្រតិបត្តិការ និង ការអភិវឌ្ឍ ដែលនឹងផ្តល់ផលប្រយោជន៍ដ៏ពិតប្រាកដ
ដល់ប្រទេស និង ប្រជាជន ដែលចូលរួមពាក់ព័ន្ធទាំងអស់ ពិសេសគឺប្រជាពលរដ្ឋដែល
រស់នៅតាមបណ្តោយព្រំដែន ។

គឺជាប្រការដ៏គួរឱ្យសោកស្តាយណាស់ ដែលកិច្ចខិតខំប្រឹងប្រែងដ៏ខ្លាំងក្លា ប្រកប
ដោយឆន្ទៈមោះមុតឥតរាថយរបស់រាជរដ្ឋាភិបាល សំដៅដោះស្រាយបញ្ហាព្រំដែនដែល
ជាមរតកប្រវត្តិសាស្ត្រដ៏លំបាកស្មុគស្មាញ នៅក្នុងក្របខ័ណ្ឌនៃគោលការណ៍ជាយុទ្ធ-
សាស្ត្រ ដូចបានគូសបញ្ជាក់ពីខាងលើនេះ មិនត្រូវបានមើលឃើញ ឬក៏ត្រូវបានធ្វើជា
មើលមិនឃើញ ដោយមជ្ឈដ្ឋានមួយចំនួនទៅវិញ ។ មិនត្រឹមតែប៉ុណ្ណោះ កិច្ចការដ៏
រលើប និង មានសារសំខាន់ជាអាយុជីវិតរបស់ប្រទេសជាតិនេះ ត្រូវបានគេយកមកធ្វើ
ជាកម្មវត្ថុនៃការធ្វើអាជីវកម្មជាប់ជាប្រចាំ ប្រកបដោយគ្រោះថ្នាក់ ក្នុងទិសដៅកេងយក
ផលចំណេញខាងនយោបាយ សម្រាប់បម្រើឱ្យផលប្រយោជន៍បុគ្គល ឬ ក្រុមមនុស្ស
មួយចំនួនតូចថែមទៀតផង ។

ដូចខ្ញុំបានលើកឡើងពីខាងដើមជារឿយៗ រាជរដ្ឋាភិបាលតែងបានទទួលរងនូវ
ការចោទប្រកាន់ថា បានធ្វើការចរចាបញ្ហាព្រំដែន ឬ បានធ្វើការបោះបង្គោលព្រំដែន
ដោយមិនមានតម្លាភាព និង គណនេយ្យភាព មិនត្រឹមត្រូវច្បាស់លាស់ មិនអនុញ្ញាតឱ្យ
មានឱ្យគណបក្សប្រឆាំង ឬអង្គការមិនមែនរដ្ឋាភិបាល ឬអ្នកសង្កេតការណ៍បរទេសចូល
រួម ។ល។

ខ្ញុំមានជំនឿថា អ្នកដែលលើកឡើងនូវមតិប្លែកៗទាំងនេះ ពិតជាដឹងច្បាស់ណាស់
ថា ការចរចាបញ្ហាព្រំដែន គឺជាកិច្ចការមួយដែលមានលក្ខណៈរលើបបំផុត ហើយវាគឺជា

សមត្ថកិច្ចការងាររវាងរដ្ឋអធិបតេយ្យមួយជាមួយនឹងរដ្ឋអធិបតេយ្យមួយទៀត ដែលក្នុងនេះ រដ្ឋាភិបាលនៃប្រទេសនីមួយៗ គឺជាអ្នកទទួលខុសត្រូវ ។ ការចរចានេះ មិនអាចយកមកបើកកកាយជាសាធារណៈ មុននឹងសម្រេចបានជាលទ្ធផលណាមួយនោះទេ ។ បើពុំនោះសោត ផលប្រយោជន៍នៃប្រទេសជាតិអាចនឹងត្រូវបាត់បង់ ។ ផ្ទុយទៅវិញ នៅពេលដែលសម្រេចបានជាលទ្ធផលការងារ ដូចជា ការសម្រេចបាននូវកិច្ចព្រមព្រៀង ឬការបោះបង្គោលកំណត់ព្រំដែនរួចហើយនោះ រាជរដ្ឋាភិបាលមិនដែលបានលាក់បិទបាំងនូវសមិទ្ធផលការងារ ដែលមានសារៈសំខាន់ជាអាយុជីវិត និង ជាមោទនភាពរបស់ជាតិនោះឡើយ ។ យើងតែងតែបានផ្តល់របាយការណ៍ដល់រដ្ឋសភា ដែលជាស្ថាប័នតំណាងឱ្យឆន្ទៈប្រជាជនដ៏ពិតប្រាកដ និង ចាត់ចែងធ្វើការផ្សព្វផ្សាយយ៉ាងទូលំទូលាយ ជូនដល់សាធារណជនគ្រប់ស្រទាប់ជាន់ថ្នាក់ ឱ្យបានជ្រួតជ្រាបអំពីសមិទ្ធផលដ៏មានសារៈសំខាន់និង គួរជាទីមោទនៈទាំងនេះ រហូតដល់រៀបចំឱ្យទៅទឹកកន្លែងសម្រាប់ទេសចរមកទស្សនាទៀតផង ។ លើសពីនេះ បង្គោលព្រំដែននៅក្នុងសម័យបច្ចេកវិទ្យាទំនើបនាពេលបច្ចុប្បន្ននេះ ត្រូវបានរៀបចំ ដោយរឹងមាំ និង ងាយមើលឃើញ រហូតដល់មានបង្កប់មីក្រូឈីប (Microchip) ដើម្បីអាចងាយរកឃើញពីផ្តាយរណបផងដែរ ។

លើសពីនេះទៀត ខ្ញុំយល់ថា ការចោទប្រកាន់ដោយគ្មានភស្តុតាងត្រឹមត្រូវថា ប្រទេសជិតខាងរបស់កម្ពុជាបានលួចរំកិលបង្គោលព្រំដែន ឬ រំលោភចូលមកយកដីកម្ពុជា រាប់រយ រាប់ពាន់គីឡូម៉ែត្រក្រឡានោះ វាគឺជាការព្យុះពងបំភាន់ឱ្យមានការយល់ច្រឡំ ប្រកបដោយគ្រោះថ្នាក់ និង ដោយគ្មានការទទួលខុសត្រូវ ។ ប្រការនេះ អាចនឹងដុតកម្ដៅឱ្យពុះកញ្ជ្រោលឡើង នូវស្មារតីជាតិនិយមជ្រុល បង្កឱ្យមានអវិភាពជាតិសាសន៍ ធ្វើឱ្យខូចខាតយ៉ាងធ្ងន់ធ្ងរដល់ទំនាក់ទំនងអ្នកជិតខាងល្អ មិត្តភាព និង កិច្ចសហប្រតិបត្តិការរវាងប្រទេស និង ប្រជាជនទាំងសងខាង ។ លើសពីនេះទៀត ទង្វើបែបនេះ ថែមទាំងអាចបង្កឱ្យមានអស្ថិរភាពផ្ទៃក្នុងប្រទេសថែមទៀតផង ។ ក្នុងន័យនេះ ការព្យុះពងប្រជាពលរដ្ឋដែលមានចំណេះដឹងតិចតួច ឱ្យចូលរួមបង្កើតបញ្ហាជាមួយនឹងខ្លួនដូចជា ការដើរដកបង្គោលតម្រុយព្រំដែនដែលបានកំណត់ហើយ យកទៅបោះចោល

ជាដើម គឺមិនមែនជានិមិត្តដែលគួរឱ្យលើកសរសើរនោះទេ ។ ផ្ទុយទៅវិញ អ្នកប្រព្រឹត្តិ
ល្មើស គប្បីត្រូវតែបានទទួលទោសតឹងរឹងស្របទៅតាមបទប្បញ្ញត្តិច្បាប់កំណត់ ។

ម៉្យាងវិញទៀត ដូចខ្ញុំបានលើកឡើងពីខាងដើមហើយដែរថា ការស្នេហាជាតិ និង
ការការពារបូរណភាពទឹកដី គឺជាសិទ្ធិ និង កាតព្វកិច្ចរបស់ពលរដ្ឋកម្ពុជាគ្រប់រូប ។ ក្នុង
រយៈកាលកន្លងមក កងម្លាំងប្រដាប់អាវុធគ្រប់ប្រភេទ និង ប្រជាជនកម្ពុជាដ៏ច្រើនកុះករ
ពិសេសបងប្អូនប្រជាជនដែលរស់នៅតាមបណ្តោយព្រំដែន នៅគ្រប់ទិសទី បានចូលរួម
យ៉ាងសកម្មនៅក្នុងកិច្ចការនេះ ទាំងដោយត្រង់ និង ដោយប្រយោល ។ រាជរដ្ឋាភិបាល
ក៏បានបង្វែរទុនវិនិយោគដ៏ច្រើនសន្ធឹកសន្ធាប់ផងដែរ ទៅកាន់តំបន់ជ្វាដែនសំខាន់ៗ
ដើម្បីកសាងនូវប្រព័ន្ធហេដ្ឋារចនាសម្ព័ន្ធរូបវន្ត និង ផ្តល់មធ្យោបាយសម្រួលសមស្រប
សំដៅធានាឱ្យកងកម្លាំង និង ប្រជាជនយើង អាចបំពេញការងារ រស់នៅ និង ធ្វើការ-
ងារអភិវឌ្ឍក្រុមប្រឹក្សាប្រឹក្សាប្រឹក្សាប្រឹក្សា ។ ការបោះទីលំនៅជាប់លាប់ និង ការអភិវឌ្ឍក្រុមប្រឹក្សា
តាមតំបន់ព្រំដែនទាំងអស់នោះ គឺជារបងការពារបូរណភាពទឹកដីមួយយ៉ាងសំខាន់ ។
ដូច្នេះ ការចោទប្រកាន់ថា មានការអនុញ្ញាតឱ្យប្រទេសជិតខាងចូលមករំលោភយកទឹក
ដីដោយស្រួលៗ អស់រាប់រយ រាប់ពាន់គីឡូម៉ែត្រក្រឡាទេ គឺមានន័យស្មើនឹងការមើល
ស្រាលចំពោះកងកម្លាំងប្រដាប់អាវុធគ្រប់ប្រភេទ ដែលទទួលភារកិច្ចការពារខ្សែបន្ទាត់
ព្រំដែនរបស់ប្រទេសជាតិ និងប្រជាជនកម្ពុជារាប់ម៉ឺនគ្រួសារដែលរស់នៅតាមបណ្តោយ
ព្រំដែនទាំងនោះផងដែរ ។

ដូចដែលយើងទាំងអស់គ្នាបានដឹងស្រាប់ថា ដើម្បីសម្រេចបាននូវព្រំដែនមួយ
ប្រកបដោយសន្តិភាព មិត្តភាព កិច្ចសហប្រតិបត្តិការ និង ការអភិវឌ្ឍ ប្រទេសនីមួយៗ
មិនអាចកសាងខ្សែព្រំដែនតែងកងបាននោះទេ ។ វាជាការចាំបាច់ណាស់ដែលប្រទេស
សាមីទាំងសងខាងខិតខំរកដំណោះស្រាយរួមគ្នា ដោយគោរពគ្នាទៅវិញទៅមក ក្នុង
សុឆន្ទៈចង់ដោះស្រាយដោយពិតប្រាកដ ហើយឈរលើស្មារតីស្មោះត្រង់ មិនកេង
ចំណេញពីគ្នា ។ ក្នុងន័យនេះ យើងគួរតែផ្តល់ការវាយតម្លៃសមស្របជូនដល់រដ្ឋាភិបាល
រៀតណាម ដែលបានសំដែងនូវសុឆន្ទៈ និងការគោរពចំពោះឯករាជ្យ និងអធិបតេយ្យ-
ភាពជាតិរបស់កម្ពុជា ហើយធ្វើការចរចាដោយស្មោះត្រង់ជាមួយនឹងរាជរដ្ឋាភិបាល

សំដៅស្វែងរកដំណោះស្រាយលើបញ្ហាព្រំដែនដីស្មុគស្មាញនេះ ដើម្បីផលប្រយោជន៍ របស់ប្រទេស និង ប្រជាជនទាំងសងខាង ។

II- អំពីព្រំដែនសមុទ្រ

នៅឆ្នាំ ១៩៦៤ កម្ពុជាបានយកផែនទីព្រំដែនសមុទ្រខ្នាត ១/ ៣០០ ០០០ បោះពុម្ព ដោយក្រុមភូមិសាស្ត្រកម្ពុជា ដែលបានយកខ្សែប្រេវីយ៉េ(Brévié) ឆ្នាំ ១៩៣៩ កំណត់ជា ខ្សែព្រំដែនសមុទ្ររវាងកម្ពុជា និង វៀតណាម ទៅតម្កល់ទុកនៅអង្គការសហប្រជាជាតិ និង បានស្នើសុំឱ្យប្រទេសសាមី និង អន្តរជាតិ ទទួលស្គាល់ខ្សែព្រំដែននេះថា ជាខ្សែ ព្រំដែនសមុទ្ររវាងប្រទេសទាំងពីរកម្ពុជា- វៀតណាម ។ កម្ពុជានាពេលនោះ ក៏ទទួល បានការគាំទ្រពីប្រទេសសាមី និង ពីអន្តរជាតិមួយចំនួន ដោយទទួលស្គាល់ថា ខ្សែ ប្រេវីយ៉េជាខ្សែព្រំដែនសមុទ្ររវាងកម្ពុជា និង វៀតណាម (សូមមើលផែនទីខ្សែប្រេវីយ៉េ ក្នុងឧបសម្ព័ន្ធទី ៤) ។

តែនៅឆ្នាំ ១៩៧០ រដ្ឋាភិបាលធីរគីបានអនុម័តច្បាប់ស្តីពង្រប្រេងកាតដែលបញ្ជាក់ ពីតំបន់ខ្ពង់រាបបាតសមុទ្ររបស់វៀតណាម ហើយចាប់ផ្តើមធ្វើការកំណត់តំបន់ខ្ពង់រាប បាតសមុទ្រនេះ នៅឆ្នាំ ១៩៧១ ។ ផ្អែកលើច្បាប់នេះ នៅឆ្នាំ ១៩៧១ រដ្ឋាភិបាលធីរគីបាន គូសខ្សែព្រំដែនសមុទ្ររបស់ខ្លួនមួយទៀត ដែលព័ទ្ធយកទាំងកោះវ៉ែរបស់កម្ពុជា (សូម មើលផែនទីខ្សែ ១៩៧១ ក្នុងឧបសម្ព័ន្ធទី ៥) ។ នៅឆ្នាំ ១៩៧២ របបសាធារណរដ្ឋខ្មែរ បានគូសខ្សែព្រំដែនសមុទ្រមួយទៀតផ្សេងពីខ្សែប្រេវីយ៉េ ដោយឈរលើគោលការណ៍ សមចម្ងាយ (Equidistance) ដែលជាខ្សែមួយមានចម្ងាយស្មើគ្នាពីឆ្នេរសមុទ្រ ឬ ពីកោះ ដោយនៅផ្នែកខាងលិចចាត់ទុកកោះគត់ ជាកោះព្រំដែន ។ គេធ្វើនេះ គឺដោយយោង តាមសន្ធិសញ្ញាបារាំង- សៀម ឆ្នាំ ១៩០៧ ដែលចាត់ទុកថា នៅផ្នែកខាងកើតកោះត្រល់ និង កោះចូជូ គឺជារបស់ខ្មែរ (សូមមើលផែនទីខ្សែឆ្នាំ ១៩៧២ ក្នុងឧបសម្ព័ន្ធទី ៦) ។

ការវិវត្តិបន្តមកទៀត គឺមានការពាក់ព័ន្ធជាសំខាន់ទៅនឹងកិច្ចព្រមព្រៀងស្តីពីតំបន់ ទឹកប្រវត្តិសាស្ត្រឆ្នាំ ១៩៨២ ។ ដូច្នេះ ខ្ញុំសូមអនុញ្ញាតធ្វើការពន្យល់ដោយសង្ខេបអំពីកិច្ច ព្រមព្រៀងនេះ ។

កិច្ចព្រមព្រៀងតំបន់ទឹកប្រវត្តិសាស្ត្រឆ្នាំ ១៩៨២ ពុំទាន់បានកំណត់ព្រំដែនសមុទ្រ រវាងប្រទេសទាំងពីរនៅឡើយទេ ទោះជានៅក្នុងឆ្នាំ ១៩៦៤ កម្ពុជាបានយកផែនទី ដែល មានខ្សែប្រើរិយ៉េ ឆ្នាំ ១៩៣៩ ទៅឱ្យអន្តរជាតិទទួលស្គាល់ និងបានដាក់តម្កល់នៅអង្គការ សហប្រជាជាតិហើយក៏ដោយ ។ កិច្ចព្រមព្រៀងឆ្នាំ ១៩៨២ បានទុកចំហអំពីការកិច្ចលើ ការកំណត់ព្រំដែនសមុទ្រឱ្យរដ្ឋាភិបាលនៃប្រទេសទាំងពីរ **«ចរចាគ្នាដើម្បីកំណត់ព្រំ- ប្រទល់សមុទ្រក្នុងតំបន់ទឹកប្រវត្តិសាស្ត្រ»** នេះ ។ កម្ពុជានាពេលនោះ មានជម្រើស ៣ ក្នុងការជ្រើសរើសយកខ្សែព្រំដែនសមុទ្ររវាងកម្ពុជា និង វៀតណាម គឺ ៖

ទី១- ខ្សែប្រើរិយ៉េ ឆ្នាំ ១៩៣៩

ទី២- ខ្សែសាធារណរដ្ឋខ្មែរឆ្នាំ ១៩៧២ ពោលគឺខ្សែសមមធ្យម (Equidistance) ឬ

ទី៣- ការចរចាជាមួយវៀតណាម ដើម្បីកំណត់រកចំណុចប្រសព្វស្នូលក្នុងតំបន់ ទឹកប្រវត្តិសាស្ត្រ ឆ្នាំ ១៩៨២ នៅលើខ្សែបន្ទាត់ដែលភ្ជាប់កោះថ្មដូ និង កោះវ៉ៃ ថាជាខ្សែ ព្រំដែនសមុទ្ររវាងកម្ពុជា និង វៀតណាម ។

ភាគីទាំងពីរកម្ពុជា- វៀតណាម បានទទួលស្គាល់ជាផ្លូវការនូវការបែងចែកអធិប- តេយ្យភាពលើកោះក្នុងល្វែងសមុទ្រសៀម តាមរយៈការបែងចែកខ្សែប្រើរិយ៉េឆ្នាំ ១៩៣៩ និង បានឯកភាពពិភាក្សាគ្នាដើម្បីកំណត់ចំណុចប្រសព្វស្នូល ដែលជាចំណុចបែងចែក ព្រំដែនសមុទ្ររវាងប្រទេសទាំងពីរនៅក្នុងតំបន់ទឹកប្រវត្តិសាស្ត្រ ក៏ដូចជាក្នុងតំបន់ខ្ពង់- រាបបាតសមុទ្រ ។ តែការចរចាដើម្បីកំណត់ចំណុចប្រសព្វស្នូល រហូតមកដល់ពេលនេះ នៅពុំទាន់ឈានដល់ការឯកភាពគ្នានៅឡើយទេ ដោយកម្ពុជាទាមទារយកខ្សែប្រើរិយ៉េ ឆ្នាំ ១៩៣៩ ជាខ្សែព្រំដែនសមុទ្ររវាងប្រទេសទាំងពីរ តែភាគីវៀតណាមទាមទារយកខ្សែ សមមធ្យម (Ligne d'équidistance) ដោយគេចាត់ទុកថាខ្សែប្រើរិយ៉េ គ្រាន់តែជាខ្សែ បែងចែកអធិបតេយ្យភាពលើកោះតែប៉ុណ្ណោះ (សូមមើលផែនទី ក្នុងឧបសម្ព័ន្ធទី ៧) ។

ដូច្នេះ តើកិច្ចព្រមព្រៀងតំបន់ទឹកប្រវត្តិសាស្ត្របានធ្វើឱ្យបាត់បង់ទឹកដី ១០ ០០០ គីឡូម៉ែត្រក្រឡាមែនឬទេ? ចម្លើយ គឺខ្លី និង សាមញ្ញណាស់ថា ឥតមានធ្វើឱ្យបាត់ទេ? ដូចបានជម្រាបជូនពីខាងលើរួចហើយថា កិច្ចព្រមព្រៀងនេះ ពុំទាន់បានកំណត់ព្រំដែន សមុទ្ររវាងប្រទេសទាំងពីរនៅឡើយទេ ។ លើសពីនេះទៀត ភាគីទាំងពីរត្រូវបន្តការ-

ចរចារកចំណុចប្រសព្វសូន្យរវាងកោះវ៉ៃ និង កោះចូជូ ដើម្បីកំណត់ខ្សែព្រំដែននៅក្នុង
តំបន់ទឹកប្រវត្តិសាស្ត្រ ។

តាមពិត ការចោទប្រកាន់ខាងលើនេះ ធ្វើឡើងដោយយោងទៅលើខ្សែឆ្នាំ ១៩៧២
ដែលត្រូវបានគូសជាឯកតោភាគីដោយរដ្ឋាភិបាលសាធារណៈរដ្ឋខ្មែរ ។ ធាតុពិតគេបាន
បំភ្លេចចោលនូវដែនទីខ្សែប្រើវិយ៉េ ឆ្នាំ ១៩៣៩ ដែលសម្តេចព្រះ **នរោត្តម សីហនុ** បាន
យកទៅតម្កល់នៅអង្គការសហប្រជាជាតិ នាឆ្នាំ ១៩៦៤ ហើយបានតស៊ូទាមទារយ៉ាង
ស្វិតស្វាញសុំឱ្យអន្តរជាតិ និង ប្រទេសសាមី យល់ព្រមទទួលស្គាល់នោះ ។ ដូច្នេះ បើ
មើលពីសម្បកក្រៅទៅឃើញថា អ្នកចោទប្រកាន់មកលើកិច្ចព្រមព្រៀងតំបន់ទឹកប្រវត្តិ-
សាស្ត្រនេះ ហាក់មានបំណងចង់ធ្វើការវាយប្រហារខាងនយោបាយមកលើរដ្ឋាភិបាលនៃ
អតីតសាធារណរដ្ឋប្រជាមានិតកម្ពុជា ស្ថិតនៅក្រោមការដឹកនាំរបស់គណបក្សប្រជាជន
កម្ពុជា ដែលមានរូបខ្ញុំផ្ទាល់ជាហត្ថលេខី ក្នុងនាមជារដ្ឋមន្ត្រីក្រសួងការបរទេស នាពេល
នោះ ។ ក៏ប៉ុន្តែ បើពិនិត្យស៊ីជម្រៅផ្ទៃក្នុងទៅឃើញថា ការចោទប្រកាន់នេះ មាន
គោលដៅវែងឆ្ងាយជាងបំណងវាយប្រហារទៅលើគណបក្សប្រជាជនកម្ពុជា និង លើ
បុគ្គល **ហ៊ុន សែន** ខ្ញុំផ្ទាល់នេះទៅទៀត ។ គោលបំណងស៊ីជម្រៅរបស់គេ គឺអាចជា
ការចង់អះអាងអំពីភាពត្រឹមត្រូវនៃការធ្វើរដ្ឋប្រហាររបស់ក្រុមសាធារណរដ្ឋ ដើម្បីផ្តល់
វិលវិលព្រះករុណា សម្តេចព្រះ **នរោត្តម សីហនុ** នៅឆ្នាំ ១៩៧០ ហើយលើកតម្កើងខ្លួនឯង
ជាវិរជនស្នេហាជាតិខ្ពស់ជាងព្រះវររាជបិតាជាតិខ្មែររបស់យើងពេលនេះទៅទៀត ។

ដើម្បីភាពច្បាស់លាស់បន្ថែមលើការអធិប្បាយខាងលើនេះ ខ្ញុំសូមអនុញ្ញាតធ្វើ
ការបញ្ជាក់បន្តិចអំពីបញ្ហាកោះត្រល់ និង កោះវ៉ៃ ។

ទីមួយ- អំពីកោះត្រល់ : តើកោះត្រល់លែងជារបស់កម្ពុជាតាំងពីពេលណាមក?
ចំពោះសំណួរនេះ ខ្ញុំសូមបញ្ជាក់ដូចតទៅ ÷

ទីមួយ- នៅឆ្នាំ ១៩៣៩ លោក **ប្រេនីយ៉េ** បានដាក់កោះត្រល់ឱ្យស្ថិតនៅក្រោម
ការគ្រប់គ្រងរបស់វៀតណាម (កូសាំងស៊ីន) ។

ទីពីរ- នៅឆ្នាំ ១៩៤៩ កូសាំងស៊ីន ត្រូវបានបារាំងប្រគល់ទៅឱ្យព្រះចៅប៊េដាយ ។

ទីបី- បន្ទាប់មកនៅឆ្នាំ ១៩៦៤ សម្តេចព្រះ **នរោត្តម សីហនុ** ព្រះប្រមុខរដ្ឋ នា ពេលនោះ បានយកផែនទីខ្សែប្រេវីយ៉េឆ្នាំ ១៩៣៩ ទៅតម្កល់នៅអង្គការសហប្រជាជាតិ ហើយស្នើសុំឱ្យអន្តរជាតិ និង ប្រទេសសាមីទទួលស្គាល់ថាជាខ្សែព្រំដែនសមុទ្ររវាង កម្ពុជា និង វៀតណាម ។

ចំណុចចុងក្រោយនេះ មានន័យថា កម្ពុជាឈប់ទាមទារយកកោះត្រល់មកវិញ ហើយ ពីព្រោះវាជាគោរនៅខាងត្បូងខ្សែប្រេវីយ៉េ ។ ជំហរនេះ ព្រះប្រមុខរដ្ឋបានបញ្ជាក់ ជាច្រើនដងជាមួយថ្នាក់ដឹកនាំវៀតណាមខាងជើង និង វៀតណាមខាងត្បូងថា ព្រះអង្គ មិនទាមទារយកកោះត្រល់មកវិញទេ ។ ត្រង់នេះ ក៏គួរមានការគូសបញ្ជាក់ដែរថា ប្រការ នេះ មិនមែនជាកំហុសរបស់ព្រះករុណា សម្តេចព្រះ **នរោត្តម សីហនុ** នោះទេ ពីព្រោះ វាជាមរតកដែលអាណាព្យាបាលបារាំងបានបន្សល់ទុកឱ្យ ដូចមានចែងក្នុងចំណុចទីមួយ និង ទីពីរខាងលើ ។ រដ្ឋាភិបាលកម្ពុជាបន្តបន្ទាប់មកទៀត ក៏បានទទួលយកគោលជំហរ នេះ ដោយគោរពតាមព្រះរាជតិរិះដ៏ខ្ពង់ខ្ពស់បំផុតរបស់ព្រះករុណាព្រះបាទសម្តេចព្រះ **នរោត្តម សីហនុ** ដែលជាវិរជនស្នេហាជាតិដ៏កំពូលផុតគេរបស់កម្ពុជា ។ ដោយឡែក មានតែរដ្ឋាភិបាលនៃសាធារណរដ្ឋខ្មែរមួយប៉ុណ្ណោះ ដែលបដិសេធមិនទទួលយកជំហរ នេះ ។ ក្រោយមកទៀត ព្រះមហាក្សត្រ ព្រះករុណាព្រះបាទ សម្តេចព្រះ **នរោត្តម សីហនុ** បានបញ្ជាក់ជំហរនេះជាថ្មីម្តងទៀត នៅក្នុងព្រះរាជសារផ្ញើរជូនលោក **ឆរិ វ៉ាន់ដុខ** នាយករដ្ឋមន្ត្រីវៀតណាម ចុះថ្ងៃទី ២៧ ខែ កញ្ញា ឆ្នាំ ១៩៩៩ ។

ទីពីរ- អំពីកោះវ៉ៃ: ដោយយោងលើខ្សែឆ្នាំ ១៩៧១ នៅឆ្នាំ ១៩៧៤ កម្លាំងពួកជីវគី នៃវៀតណាមខាងត្បូង បានប្រកាសកាន់កាប់យកកោះវ៉ៃនេះ ដោយបានដាក់ទ័ពនៅលើ កោះ និងបានបញ្ជាក់ប៉ាល់រកប្រេងរបស់ក្រុមហ៊ុនបារាំងELF ឱ្យចាកចេញក្នុងរយៈពេល ១៥ ថ្ងៃ ។ ក្រុមហ៊ុនបារាំងនេះ ក៏បញ្ឈប់ការរុករកប្រេង ហើយចាកចេញពីតំបន់កោះ នេះទៅ ។

បន្ថែមលើនេះទៀត ដូចបានរំលេចឱ្យឃើញពីខាងលើ រហូតមកដល់ពេលនេះ ក៏ នៅតែពុំទាន់មានការឯកភាពគ្នានៅឡើយទេ អំពីការកំណត់ព្រំដែនសមុទ្ររវាងប្រទេស ទាំងពីរ ដោយកម្ពុជាទាមទារយកខ្សែប្រេវីយ៉េឆ្នាំ ១៩៣៩ ជាខ្សែព្រំដែនសមុទ្ររវាង

ប្រទេសទាំងពីរ តែភាគីរៀតណាមទាមទារយកខ្សែសមមួយ ដោយគេចាត់ទុកថាខ្សែ
ប្រើវិយ៉ែ គ្រាន់តែជាខ្សែបែងចែកអធិបតេយ្យភាពលើកោះតៃប៉ូណ្លោះ ។ ហេតុដូច្នេះ
ហើយ បានជាមានសេចក្តីត្រូវការចាំបាច់ក្នុងការបែងចែកកោះទាំងនោះឱ្យបានច្បាស់-
លាស់ ពិសេសគឺកោះវ៉ៃនេះឯង ស្របតាមសេចក្តីសម្រេចរបស់លោកប្រើវិយ៉ែ និងស្រប
ទៅនឹងគោលការណ៍ខ្សែព្រំដែនមិនកែប្រែ ដែលកម្ពុជាបានប្រកាសទទួលយករហូតមក
ដើម្បីងាយស្រួលក្នុងការការពារ ការគ្រប់គ្រង និង ការប្រកបរបររចិញ្ចឹមជីវិតរបស់
ប្រជាពលរដ្ឋនៅតំបន់នោះ ។

យោងលើភាពចាំបាច់នេះ រដ្ឋាភិបាលនៃសាធារណរដ្ឋប្រជាមានិតកម្ពុជាកាល
នោះ ក៏បានចរចាជាមួយរដ្ឋាភិបាលនៃសាធារណរដ្ឋសង្គ្រោះនិយមរៀតណាម ហើយស្រុះ-
ស្រួលគ្នារៀបចំជាភិក្ខុព្រមព្រៀងតំបន់ទឹកប្រវត្តិសាស្ត្រឆ្នាំ ១៩៨២ ដោយបានកំណត់
យកតំបន់ទឹកប្រវត្តិសាស្ត្រនេះ ម្ខាងពីចំណុចកោះវ៉ៃ ដែលជាកោះរបស់កម្ពុជា ហើយ
តភ្ជាប់ទៅនឹងចំណុចម្ខាងទៀត គឺកោះចូជូ ដែលជាកោះរបស់រៀតណាម ។ ដោយឡែក
ខ្សែបន្ទាត់ព្រំដែននៅក្នុងតំបន់ទឹកប្រវត្តិសាស្ត្រនេះ គឺមិនទាន់ត្រូវបានកំណត់នៅឡើយ
ទេ ដែលភាគីទាំងពីរត្រូវបន្តចរចាគ្នាទៅទៀត ដូចបានបញ្ជាក់ពីខាងលើ ។

ដូច្នេះ ភិក្ខុព្រមព្រៀងស្តីពីតំបន់ទឹកប្រវត្តិសាស្ត្រឆ្នាំ ១៩៨២ នេះ បានកំណត់ឱ្យ
ឃើញច្បាស់ថា កោះវ៉ៃស្ថិតនៅក្រោមអធិបតេយ្យភាពរបស់កម្ពុជា ហើយចាប់តាំងពី
ពេលនោះមក កងកម្លាំងរបស់កម្ពុជាបានបោះទីតាំងឈរជើងនៅលើកោះវ៉ៃជាប់រហូត
មកដល់ពេលនេះ ។ ហេតុនេះ ខ្ញុំសូមគូសបញ្ជាក់ច្បាស់ជាថ្មីម្តងទៀតថា គោលដៅ
ចម្បងនៃភិក្ខុព្រមព្រៀងតំបន់ទឹកប្រវត្តិសាស្ត្រ គឺការកំណត់អធិបតេយ្យភាពរបស់កម្ពុជា
លើកោះវ៉ៃនេះឯង ។

III- អំពីសំណួររបស់ឯកឧត្តម សុន ឆ័យ

ខ្ញុំមានជំនឿថា ការអធិប្បាយទាំងអម្បាលមាណពីខាងលើនេះ ពិតជាបានគ្រប
ដណ្តប់ទៅលើសំណួរភាគច្រើនរបស់ឯកឧត្តម **សុន ឆ័យ** រួចហើយ ។ ម្យ៉ាងទៀត ខ្ញុំក៏
ដឹងដែរថា «*វាពិតជាការលំបាកខ្លាំងណាស់ កាលណាយើងខំនិយាយអំពីបញ្ហាអ្វីមួយ
ប្រាប់ដល់អ្នកត្រចៀកល្អ- តែធ្វើថ្លង់ ឬចង់បង្ហាញអ្វីមួយដល់អ្នកភ្នែកភ្លឺតែធ្វើជាមើល*

មិនឃើញ» នោះ ។ យ៉ាងណាក៏ដោយ ដោយសារឯកឧត្តមលើកសំណួរមកហើយ ខ្ញុំ សូមផ្តល់នូវការបំភ្លឺបន្ថែមតាមចំណុចមួយចំនួនដូចតទៅ ÷

សំណួរទី១- ការធានាបូរណភាពទឹកដីរបស់ព្រះរាជាណាចក្រកម្ពុជា តាមព្រំ- ដែនកំណត់ក្នុងផែនទី ដូចមានចែងក្នុងមាត្រា ២ នៃ រដ្ឋធម្មនុញ្ញ ឆ្នាំ ១៩៩៣ :

ជំរុំមួយ ខ្ញុំយល់ថា នៅក្នុងការអធិប្បាយខាងលើ ខ្ញុំពិតជាបានឆ្លើយនឹងសំណួរនេះ សព្វគ្រប់អស់ហើយ ។ នៅពេលនេះ ខ្ញុំគ្រាន់តែចង់គូសបញ្ជាក់បន្ថែមថា ប្រហែលជា ដោយសារតែមានទស្សនៈនយោបាយចង្អៀតចង្អល់ខ្លាំងពេក បានជាអ្នកនយោបាយមួយ ចំនួន គិតថានៅជុំវិញកម្ពុជាពុំមានប្រទេសណាក្រៅពីប្រទេសវៀតណាមនោះទេ ។ ហេតុនេះហើយ តាំងតែពីឆ្នាំ ១៩៩៣ មក គេនាំគ្នាគិតធ្វើ របងផ្ទះតែម្ខាងនៅទិសខាង កើត ។ មាត្រា ២ នៃរដ្ឋធម្មនុញ្ញចែងថា : **«បូរណភាពទឹកដីរបស់ព្រះរាជាណាចក្រ កម្ពុជា មិនអាចរំលោភបានជាថវាត ក្នុងព្រំដែនរបស់ខ្លួនដែលបានកំណត់ក្នុងផែនទី ខាត ១/១០០ ០០០ ធ្វើនៅថ្ងៃនោះ ឆ្នាំ១៩៣៣-១៩៥៣ ហើយដែលត្រូវបានទទួល ស្គាល់ជាអន្តរជាតិនៅថ្ងៃនោះឆ្នាំ ១៩៦៣-១៩៦៩»** ។ ខ្ញុំសូមធ្វើការកត់សម្គាល់លើ ចំណុចមួយចំនួនជុំវិញមាត្រានេះ ។

គេគ្រប់គ្នាដឹងច្បាស់ថា **តាមរយៈការបោះឆ្នោតដែលរៀបចំឆាកដោយ UNTAC នៅឆ្នាំ ១៩៩៣** គណបក្សប្រជាជនកម្ពុជាមិនបានផុសចេញមកជាគណបក្សដែលទទួល បានការគាំទ្រនាំមុខគេ និង មានអាសនៈច្រើនជាងគេនៅក្នុងរដ្ឋសភានោះទេ ។ បន្ថែម លើនេះ អារម្មណ៍របស់អ្នកនយោបាយដែលបានងើបចេញមកពីការបោះឆ្នោតដែល រៀបចំឆាកដោយ UNTAC ក្នុងនាមជាអ្នកឈ្នះនាពេលនោះ គឺពោរពេញទៅដោយ ការសង្ឃឹមចំពោះគណបក្សប្រជាជនកម្ពុជា ។ គេចេះតែគិតថា គណបក្សប្រជាជន កម្ពុជា ជាអាយ៉ងរបស់វៀតណាម និង យុបយិតជាមួយវៀតណាម ។ល។ ដែលមក ទល់ពេលនេះហើយ នៅតែមានអ្នកបន្តគិតយ៉ាងដូច្នោះនៅឡើយ ហើយថែមយកចំណុច នេះ មកដាក់ជាយុទ្ធសាស្ត្រសម្រាប់ការធ្វើអាជីវកម្មកេងចំណេញខាងនយោបាយរបស់ ខ្លួនទៀតផង ។ គឺអាចដោយសារហេតុដូច្នោះហើយ បានជាអ្នកតាក់តែងរដ្ឋធម្មនុញ្ញឆ្នាំ ១៩៩៣ សរសេរមាត្រា ២ នៃរដ្ឋធម្មនុញ្ញនេះ ដោយផ្តោតអារម្មណ៍របស់ខ្លួន សំដៅតែ

លើព្រំដែននៃទិសខាងកើតរបស់ប្រទេសតៃប៉ិណ្ណោះ ដោយភ្លេចគិតថា កម្ពុជាមានព្រំ-
ដែនទិសខាងលិចជាមួយថៃ និង ទិសខាងជើងជាមួយនឹងឡាវ ។ ប្រការនេះ បានធ្វើឱ្យ
គេភ្លេចសូន្យយើងអំពីភាពចាំបាច់ក្នុងការបញ្ចូលដែនទីព្រំដែនអន្តរជាតិកម្ពុជា- ថៃ ខ្នាត
១/២០០ ០០០ ទៅក្នុងមាត្រា ២ នេះ នៃរដ្ឋធម្មនុញ្ញ ។

មួយវិញទៀត ការកំណត់ឆ្នាំបោះពុម្ពលើដែនទីនៅចន្លោះឆ្នាំ ១៩៣៣-១៩៥៣
ក៏មិនស្របទៅនឹងការជាក់ស្តែងទេ ព្រោះថា ÷

- ដែនទីកំណត់ព្រំដែន និង បោះបង្គោលព្រំដែនរវាងកម្ពុជា- កូសាំងស៊ីន-
អាណាម មានតាំងពីទសវត្សរ៍ឆ្នាំ ១៨៨០ មកម្ល៉េះ ឈ្មោះថា ដែនទីមណ្ឌល
រដ្ឋបាលកូសាំងស៊ីន
- ដែនទីព្រំដែនកម្ពុជា- ថៃ កំណត់ដោយអនុសញ្ញា និង សន្ធិសញ្ញាបារាំង-
សៀម ឆ្នាំ ១៩០៤ និង ឆ្នាំ ១៩០៧ មាន ខ្នាត ១/២០០ ០០០ បោះពុម្ពក្នុង
ឆ្នាំ ១៩០៧ ដល់១៩០៩ ។

ដូចគ្នានោះដែរ ការកំណត់ខ្នាតដែនទីត្រឹមខ្នាត ១/១០០ ០០០ ជាការខ្វះខាតមួយ
ដ៏មានគ្រោះថ្នាក់ដល់ប្រទេសជាតិ ពីព្រោះ ដែនទីព្រំដែនជាមួយសៀម ពុំមែនមានខ្នាត
១/១០០ ០០០ ទេ តែជាដែនទីដែលធ្វើឡើងបន្ទាប់ពីអនុសញ្ញា និង សន្ធិសញ្ញាបារាំង-
សៀម ឆ្នាំ ១៩០៤ និងឆ្នាំ ១៩០៧ ដែលមានខ្នាត ១/២០០ ០០០ ហើយមាន ៧ តំបន់
(៧ សន្លឹក) ។ គឺដែនទីនេះហើយ ដែលព្រះប្រមុខរដ្ឋ សម្តេចព្រះ **នរោត្តម សីហនុ**
បានយកទៅតម្កល់នៅអង្គការសហប្រជាជាតិ នៅឆ្នាំ ១៩៦៤ ហើយគឺដែនទីនេះដែរ
ដែលកម្ពុជាយើងយកមកប្រើសព្វថ្ងៃនៅតុលាការយុត្តិធម៌អន្តរជាតិក្រុងឡាអេ ក្នុងរឿង
ក្តីក្តាំជាមួយថៃ សុំឱ្យតុលាការធ្វើការបកស្រាយសាលក្រម ឆ្នាំ ១៩៦២ នោះ ។ ដូច្នេះ
ខ្ញុំយល់ថា យើងគួរតែខិតខំធ្វើការដើម្បីលុបបំបាត់ភាពចន្លោះប្រហោងនេះ ។ ត្រង់នេះ
ខ្ញុំស្នើសូមឱ្យជនរួមជាតិទាំងអស់ មេត្តាយោគយល់ដល់ខ្ញុំ ដែលលើកយកបញ្ហានេះមក
បើកកកាយជាសាធារណៈ ពីព្រោះអ្នកដែលបានលើកសំណួរនេះឡើងមក គឺជាអ្នកបង្ខំ
ឱ្យខ្ញុំនិយាយ ។

យ៉ាងណាក៏ដោយ ក្នុងការបំពេញការងាររបស់ខ្លួន រាជរដ្ឋាភិបាលបានយកចិត្តទុកដាក់គិតគូរដល់របងជុំវិញផ្ទះ ដោយយើងបានដាក់ចេញនូវក្របខ័ណ្ឌយុទ្ធសាស្ត្ររួមសម្រាប់ដោះស្រាយបញ្ហាព្រំដែនជាមួយប្រទេសជិតខាងទាំងអស់ ហើយប្រឹងប្រែងអនុវត្តគោលនយោបាយជាយុទ្ធសាស្ត្រនេះ ឱ្យសម្រេចបានផ្ទៃផ្តាច់ប្រសើរមួយចំនួន ។ ក៏ប៉ុន្តែ ដោយសារតែផលប្រយោជន៍នយោបាយផ្ទាល់ខ្លួនលើកនេះ ក៏ដូចជាលើកមុនៗដែរ ឯកឧត្តម **សុខ អ៊ិន** និងសហសេរីក មិនមានកង្វល់នឹងរបងផ្ទះរបស់កម្ពុជា ដែលត្រូវប្រឈមនឹងការលំបាកនៅកន្លែងផ្សេងទៀតប៉ុន្មាននោះទេ ។ ហេតុនេះហើយ ទើបពេលនេះ ខ្ញុំត្រូវផ្តល់ការបំភ្លឺជូនដល់អង្គរដ្ឋសភា និង ប្រជាពលរដ្ឋកម្ពុជាទាំងមូលជ្រាបដើម្បីជម្រះនូវមន្ទិលទាំងឡាយពាក់ព័ន្ធនឹងការងារដោះស្រាយបញ្ហាព្រំដែន តែជាមួយនឹងប្រទេសវៀតណាមមួយប៉ុណ្ណោះ ។

មួយវិញទៀត ដូចបានលើកឡើងពីខាងដើម ខ្ញុំចង់ធ្វើការបញ្ជាក់បន្ថែមខ្លះទៀតអំពីផ្ទៃក្រឡាដីរបស់កម្ពុជា ដែលគេគ្រប់គ្នាចាំរត់មាត់ថាមានទំហំ ១៨១ ០៣៥ គីឡូម៉ែត្រក្រឡានោះ ។ តាមពិត អំពីទំហំផ្ទៃក្រឡានេះ គឺមានតួលេខច្រើនខុសគ្នា និង ចេញពីប្រភពដើមដោយឡែកពីគ្នាគឺ ៖

ទី១- តួលេខ ១៨១ ០៣៥ គីឡូម៉ែត្រក្រឡា ដែលមានប្រើជាផ្លូវការនៅក្នុងសៀវភៅសិក្សាអប់រំជាយូរមកហើយ ។ ពីខាងដើម ខ្ញុំក៏បានសាកល្បងពន្យល់ហើយដែរ អំពីប្រភពនៃការគណនារកតួលេខនេះ ។

ទី២- តួលេខ ១៧៥ ៤៥០ គីឡូម៉ែត្រក្រឡា ដែលតំណាងជាន់ខ្ពស់បារាំងនៅកម្ពុជា បានរាយការណ៍ឱ្យទៅអគ្គនេសាទសាភិបាលឥណ្ឌូចិន បន្ទាប់ពីបានខេត្តបាត់ដំបង សៀមរាប ស៊ីសុផុន ពីសៀមមកវិញ ។

ទី៣- តួលេខ ១៧៩ ០០០ គីឡូម៉ែត្រក្រឡា ដែលខុទ្ទកាល័យអគ្គនេសាទសាភិបាលបារាំង បានកំណត់ឱ្យ ។

ទី៤- តួលេខ ១៨១ ៦០៦ គីឡូម៉ែត្រក្រឡា ដែលអាជ្ញាធរជាតិទទួលបន្ទុកកិច្ចការព្រំដែន បានបង្ហាញឱ្យឃើញ បន្ទាប់ពីធ្វើការគណនាតាមបណ្តាញកុំព្យូទ័រលើខ្សែព្រំដែនដែលមាននៅលើផែនទីខ្នាត ១/៥០ ០០០ របស់សហរដ្ឋអាមេរិក ។ តែតួលេខនេះត្រូវ

បានកែសម្រួលតាមប្រព័ន្ធព័ត៌មានភូមិសាស្ត្រវិទ្យា Arc-GIS ថ្មី ដែលផ្តល់ឱ្យនូវតួលេខ ២ គឺ : ១៨១ ៤៣៦ គឺឡូម៉ែត្រក្រឡា តាមផែនទីខ្នាត ១/២០០ ០០០ (ខ្សែព្រំដែន កម្ពុជា-ថៃ) និង ១៨១ ៣១២ គឺឡូម៉ែត្រក្រឡា តាមផែនទីខ្នាត ១/៥០ ០០០ DMA (ខ្សែព្រំដែនកម្ពុជា-ថៃ)។ គួរបញ្ជាក់បន្ថែមថា តួលេខផ្ទៃក្រឡាដីដែលបានគណនានេះ គឺមិនបានបូកបញ្ចូលផ្ទៃដីកោះ ដែលស្ថិតនៅក្នុងដែនសមុទ្រនៃព្រះរាជាណាចក្រកម្ពុជា នោះទេ (សូមមើលផែនទី ក្នុងឧបសម្ព័ន្ធទី ៨) ។

ដោយមានតួលេខច្រើនដូច្នោះហើយ ទើបរាជរដ្ឋាភិបាលបានសម្រេចចិត្តប្រើតួ លេខ ១៨១ ០៣៥ គឺឡូម៉ែត្រក្រឡា បន្តទៀតជាបណ្តោះអាសន្នសិន រហូតដល់ការងារ កំណត់ព្រំដែនខ័ណ្ឌសីមាជាមួយប្រទេសទាំងបីគឺ ឡាវ ថៃ និងវៀតណាម បានដំណើរ- ការទៅចប់សព្វគ្រប់ ពីព្រោះ នេះ គឺជាតួលេខដែលយើងបានប្រើប្រាស់ពីដើមរៀងមក ដល់បច្ចុប្បន្ន ហើយប្រជាពលរដ្ឋកម្ពុជាក៏បានរៀនសូត្រចេះចាំស្ទាត់មាត់ហើយដែរ ។

ម៉្យាងទៀត ខ្ញុំក៏សូមបញ្ជាក់បន្ថែមផងដែរអំពីការផលិតផែនទីខ្នាត ១/២៥ ០០០ ។ ដូចបានជម្រាបពីខាងលើ បន្ទាប់ពីការងារកំណត់ខ័ណ្ឌសីមា និង ការបោះបង្គោលព្រំ- ដែនបានដំណើរការចប់ កម្ពុជា និងវៀតណាម នឹងរួមគ្នាផលិតផែនទីមានលេខព្រំ- ដែនមួយដែលមានខ្នាត ១/២៥ ០០០ ដែលមានបង្ហាញទីតាំងបង្គោលព្រំដែន និងខ្សែ ខ័ណ្ឌសីមាព្រំដែនរវាងប្រទេសទាំងពីរ ។ ក្រុមហ៊ុន BlomInfo A/S នៃប្រទេសដាណឺ- ម៉ាក គឺជាអ្នកដេញថ្លៃបានការងារនេះ ហើយត្រូវទទួលរ៉ាប់រងធ្វើផែនទីនេះ ក្រោមការ- ត្រួតពិនិត្យរបស់អ្នកបច្ចេកទេសចម្រុះនៃប្រទេសទាំងពីរ ។

បន្ថែមលើនេះ ខ្ញុំសូមគូសរំលេចចំណុចមួយទៀត ដែលពាក់ព័ន្ធនឹងអនុស្សាវរណៈ នៃការយោគយល់គ្នា ឆ្នាំ ២០១១ ។ អនុស្សាវរណៈនៃការយោគយល់គ្នាស្តីពីការកែ- សម្រួលខ្សែព្រំដែនគោកនៅតំបន់ ដែលនៅសេសសល់មួយចំនួននេះ ត្រូវបានចុះហត្ថ- លេខនៅថ្ងៃទី ២៣ ខែមេសា ឆ្នាំ ២០១១ ក្នុងគោលដៅដោះស្រាយបញ្ហាគាំងស្ទះមួយ ចំនួន ដើម្បីរក្សាការគ្រប់គ្រងបច្ចុប្បន្នរបស់ប្រជាពលរដ្ឋនៅតាមព្រំដែន សំដៅជំរុញ ការអភិវឌ្ឍ កាត់បន្ថយភាពក្រីក្រ និង សម្រួលដល់ការរស់នៅប្រកបរបរចិញ្ចឹមជីវិត របស់ប្រជាពលរដ្ឋ ។ នេះ គឺជាការចាំបាច់ណាស់ ពីព្រោះ កិច្ចការមានការគាំងស្ទះជា

ច្រើនឆ្នាំមកហើយ ។ មុនដំបូងភាគីទាំងពីរគ្រោងបញ្ចប់ការងារនេះ នៅឆ្នាំ ២០០៨ ។ ក្រោយមក ក៏មានការពន្យារពេលដល់ឆ្នាំ ២០១២ ។ ឥឡូវនៅសល់ ៥ ខែទៀតប៉ុណ្ណោះ ត្រូវដាច់ឆ្នាំ ២០១២ ហើយ ក៏ប៉ុន្តែ ការគាំទ្រស្ទុះនៅតែមិនទាន់ត្រូវបានដោះស្រាយនៅ ឡើយ មានដូចជា ៖

ទីមួយ- ការធ្វើសវនកម្មខ្សែព្រំដែនលើផែនទីនៅសល់ ៥ ឆ្នាំ ។ កិច្ចការនេះ បាន ដំណើរការជាង ២ ឆ្នាំមកហើយ ក៏ប៉ុន្តែ សូម្បីផែនទីមួយផ្ទាំងក៏មិនទាន់ចេញដែរ ដោយ ភាគីទាំងពីរពុំឯកភាពគ្នាលើការគូសចម្លងខ្សែព្រំដែន ។

ទីពីរ- ពុំទាន់មានការឯកភាពគ្នា ក្នុងការកំណត់ទីតាំងបង្គោលព្រំដែនមួយចំនួន នៅលើដីជាក់ស្តែង និង មិនមានការឯកភាពគ្នា លើខ្សែខណ្ឌសីមាព្រំដែនជាច្រើន កំណាត់ ។

ប្រការទាំងនេះ សរុបញ្ជាក់ឱ្យឃើញថា អ្នកបច្ចេកទេសរបស់កម្ពុជាទាំង ៧ ក្រុម ពុំ បានធ្វើអ្វីតាមតែអ្នកផ្សេងបង្គាប់ ដូចការចោទប្រកាន់របស់មជ្ឈដ្ឋានមួយចំនួននោះទេ ។ បើពុំដូច្នោះ កិច្ចការដែលនៅសេសសល់ទាំងអស់នេះ ប្រហែលជាត្រូវបានបញ្ចប់តាំងពី យូរណាស់មកហើយ ។ បើជាអាយ៉ង ម៉េចចាំបាច់ទៅចរចា ទាំងព្រំដែនគោក ទាំង ព្រំដែនសមុទ្រ ធ្វើអ្វី ?

សំណួរទី២- ការងារបច្ចេកទេសវាស់វែងរកចំណុចបង្គោលព្រំដែន :

នេះគឺជាលើកទី ៣ ហើយ ដែលឯកឧត្តម **សុន ឆ័យ** លើកសំណួរដែលនេះ មករាជរដ្ឋាភិបាល ។ ឯកឧត្តមនៅតែពុំយល់ ឬធ្វើជាពុំយល់ អំពីអ្វីដែលរាជរដ្ឋាភិបាល បាន និង កំពុងធ្វើនោះទេ ។ ប្រហែលជាឯកឧត្តមគិតដូចប្រធានរបស់ឯកឧត្តមដែរថា សម្ភារៈវាស់វែងរបស់ក្រុមបច្ចេកទេសព្រំដែន គឺជាល្បែងក្មេងលេងដែលលក់នៅតាម ដងរិទី ។

ខ្ញុំសូមធ្វើការបញ្ជាក់ជាថ្មីម្តងទៀតថា ក្នុងការបំពេញភារកិច្ចរបស់ខ្លួន ក្រុមការងារ នៃភាគីទាំងសងខាង ប្រើប្រាស់ឧបករណ៍ និង បច្ចេកវិទ្យាទំនើបៗ ដូចមានបង្ហាញជូន ក្នុងរូបភាពនេះ (សូមពិនិត្យបញ្ជីឈ្មោះឧបករណ៍ និងរូបភាពនៃឧបករណ៍ ក្នុងឧបសម្ព័ន្ធ ទី ៩) ដើម្បីរកវត្ថុធាតុគោលនៅលើដីជាក់ស្តែង ។ គួបផ្សំជាមួយនឹង ឧបករណ៍ទាំងនេះ

យើងនៅបានប្រើប្រាស់ផែនទីបោន (Bonne) ខ្នាត ១/១០០ ០០០ បោះពុម្ពដោយក្រុម ភូមិសាស្ត្រឥណ្ឌូចិន សម្រាប់ជាមូលដ្ឋាននៃការវាស់វែង ស្របតាមមាត្រា ២ នៃរដ្ឋ- ធម្មនុញ្ញ ឆ្នាំ ១៩៩៣ គួបផ្សំនិងផែនទី UTM ខ្នាត ១/៥០ ០០០ ជាឧបករណ៍ជំនួយក្នុង ការចុះវាស់វែងកំណត់ទីតាំងបង្គោលព្រំដែននៅលើដីជាក់ស្តែង ដូចដែលមានចែងក្នុង សន្ធិសញ្ញាបំពេញបន្ថែម ឆ្នាំ ២០០៥ ដែលត្រូវបានរដ្ឋសភា និងព្រឹទ្ធសភាអនុម័ត ហើយ ព្រះករុណាព្រះមហាក្សត្រ ក៏ទ្រង់បានឡាយព្រះហត្ថលេខាលើព្រះរាជក្រមដាក់ឱ្យប្រើ ច្បាប់នេះ នាខែវិច្ឆិកា ឆ្នាំ ២០០៥ កន្លងទៅ ។ បន្ថែមលើនេះទៀត យើងក៏ប្រើប្រាស់ផង ដែរ នូវផែនទីបោន (Bonne) ដែលបានមកពីការធ្វើសវនកម្មខ្សែព្រំដែនឆ្នាំ ១៩៨៥ ដោយគូសចម្លងពីផែនទីបោន (Bonne) ខ្នាត ១/១០០ ០០០ មកលើផែនទី UTM ខ្នាត ១/៥០ ០០០ ដែលសន្ធិសញ្ញាបំពេញបន្ថែម ឆ្នាំ ២០០៥ អនុញ្ញាតឱ្យប្រើ ។

សរុបសេចក្តីមក ការលើកឡើងថា កម្ពុជាខ្វះខាតបច្ចេកទេស និង ឧបករណ៍វាស់ វែង និង ខ្វះខាតធនធានមនុស្សសម្រាប់បំពេញការងារនោះ គឺមិនត្រឹមត្រូវទេ ។ ដូច បានបញ្ជាក់ខាងលើ យើងមានធនធានមនុស្ស និង ឧបករណ៍ទំនើប រួមទាំងមធ្យោបាយ ដឹកជញ្ជូនគ្រប់គ្រាន់ សម្រាប់ប្រើប្រាស់ក្នុងការបំពេញបេសកកម្មព្រំដែននេះ ឱ្យបាន ប្រកបដោយប្រសិទ្ធភាពជាមួយនឹងប្រទេសជិតខាងទាំងបី ។

ជាការពិត មន្ត្រីដឹកនាំ និង អ្នកបច្ចេកទេសរបស់យើងឆ្លងកាត់នូវការលំបាករាប់ មិនអស់ទេ នៅក្នុងការខិតខំបំពេញភារកិច្ចជាប្រវត្តិសាស្ត្រជូនជាតិមាតុភូមិនៃយើង ។ យើងបានបាត់បង់វិវរៈជននៃការងារព្រំដែនរបស់យើង ២ នាក់ដែលបានបូជាជីវិត និង មួយចំនួនទៀត ត្រូវរងរបួសពិការមួយជីវិតដើម្បីបុព្វហេតុជាតិដ៏មានសារសំខាន់នេះ ។ ក្នុងការបំពេញភារកិច្ចរបស់ខ្លួន ក្រុមបច្ចេកទេសរបស់យើងត្រូវចូលលុកក្នុងព្រៃដែល សម្បូរទៅដោយគ្រាប់មីនបង្កប់តាំងពីសម័យសង្គ្រាមស៊ីវិលមក ជាក់ន្តែងដែលប្រឈម នឹងជំងឺគ្រុនចាញ់ សត្វសាហាវ គ្មានផ្លូវគមនាគមន៍ទៅដល់ ហើយត្រូវសម្រាកនៅតំបន់ ដាច់ស្រយាល ខ្វះកន្លែងបោះជំរុំ គ្មានទឹកស្អាតប្រើប្រាស់ប្រចាំថ្ងៃ ខ្វះអនាម័យ ។ល។ (សូមមើលរូបភាព ក្នុងឧបសម្ព័ន្ធទី ១០) ។

វិភាពទាំងអស់នេះ គួរតែត្រូវបានមើលឃើញ និង ផ្តល់តម្លៃគោរពកោតសរសើរ ។ ក៏ប៉ុន្តែ ផ្ទុយទៅវិញ កិច្ចការមួយចំនួនដែលសម្រេចបានមកដោយលំបាកលំបិននេះ បែរជាត្រូវប្រឈមនឹងការបាត់បង់ ដោយសារមហន្តិភាពយោបាយរបស់ក្រុមជនមួយចំនួន តូចទៅវិញ ។ អាស្រ័យហេតុនេះ ខ្ញុំសូមធ្វើតយកឱកាសនេះ តាងនាមឱ្យរាជរដ្ឋាភិបាលកម្ពុជាសំដែងនូវការដឹងគុណ និង ការកោតសរសើរដោយស្មោះ ជូនចំពោះ ក្រុមការងារបច្ចេកទេស និង មន្ត្រីគ្រប់ជាន់ថ្នាក់នៃអាជ្ញាធរជាតិទទួលបន្ទុកកិច្ចការព្រំដែន នៅក្រោមការដឹកនាំរបស់ឯកឧត្តមឧបនាយករដ្ឋមន្ត្រី **សុខ អាន** និង ឯកឧត្តម ទេសរដ្ឋមន្ត្រី **វ៉ា ភីមហុទ** ដែលបានបូជានូវកម្លាំងកាយ ប្រាជ្ញា និង ស្មារតីរបស់ខ្លួន ដើម្បីបញ្ចុះហេតុនៃកិច្ចការព្រំដែនដ៏មានសារៈសំខាន់សម្រាប់ប្រទេសជាតិនេះ ។

សំណួរទី ៣- ការបាត់បង់ភូមិខ្មែរ តាមបណ្តោយព្រំដែន ជាពិសេសភូមិថ្មកក្រាច និង ភូមិអន្លង់ជ្រៃ ៖

យោងតាមផែនទីតម្កល់នៅអង្គការសហប្រជាជាតិ ខ្នាត ១/១០០ ០០០ របស់ក្រុម ភូមិសាស្ត្រឥណ្ឌូចិន មួយផ្នែកនៃភូមិនេះ ស្ថិតនៅក្នុងទឹកដីខ្មែរ ក្រោមឈ្មោះថា ភូមិ អន្លង់ក្រេះ និង មួយផ្នែកតូចនៃភូមិនេះ ស្ថិតនៅក្នុងទឹកដីវៀតណាម (សូមមើលផែនទី ក្នុងឧបសម្ព័ន្ធទី ១១) ។

នៅក្នុងស្ថានភាពជាក់ស្តែងរបស់កម្ពុជា នេះគឺជាមរតកដែលបន្ទូលទុកតាំងពី សម័យកាលនៃការត្រួតត្រារបស់បារាំងលើកម្ពុជាមកម៉្លេះ ។ ដូចបានបញ្ជាក់ពីខាងដើម ការគូសផែនទីបែងចែកទឹកដីនាពេលនោះ ត្រូវបានធ្វើឡើងក្រោមការសម្រេចរបស់ រដ្ឋបាលបារាំង ដោយមិនបានសាកសួរ ឬ ពិគ្រោះយោបល់ជាមួយម្ចាស់ប្រទេសនោះ ឡើយ ។ អ្នកគូសផែនទី ក៏មិនដែលបានដឹង និង ស្គាល់អំពីស្ថានភាពនៃការកាន់កាប់ដី ធ្លីរបស់ប្រជាជននៅលើផែនដីជាក់ស្តែងនោះដែរ ។ បន្ថែមលើនេះទៀត ខ្សែបន្ទាត់ព្រំដែន ក៏ត្រូវបានសម្រេចផ្លាស់ប្តូរជាច្រើនសា ដោយរដ្ឋអំណាចមូលដ្ឋាន និង ប្រជាជន នៅតាមទីតាំងដែលមានការពាក់ព័ន្ធជាក់ស្តែងមិនបានដឹងឡើយ ។ល។

ដូច្នេះ នៅក្នុងសភាពការណ៍ជាក់ស្តែង ដែលបន្ទាត់ព្រំដែនភាគច្រើនមានតែនៅ លើផែនទី ដោយគ្មានបង្គោលពិតប្រាកដ ហើយផែនទី និង ការកាន់កាប់ជាក់ស្តែង

របស់ប្រជាជន ក៏មិនស្របគ្នា ដែលក្នុងនេះ មានភូមិរៀតណាមចូលខាងដីខ្មែរ ឯភូមិខ្មែរ ក៏ចូលទៅក្នុងដីរៀតណាមវិញដែរ តើគេត្រូវដោះស្រាយតាមវិធីណា? ជារួម ជម្រើស នៃការដោះស្រាយអាចមានបីយ៉ាង គឺ ÷

ទីមួយ- កាត់ភូមិខ្មែរដែលនៅក្នុងដីរៀតណាម រួមទាំងប្រជាជនខ្មែរនៅក្នុងនោះ ផង បញ្ជូលទៅឱ្យរៀតណាម ដើម្បីឱ្យស្របតាមផែនទី ហើយរៀតណាម ក៏ត្រូវធ្វើដូច គ្នាដែរ ចំពោះភូមិ និង ប្រជាជនរបស់ខ្លួន ដែលស្ថិតនៅលើទឹកដីកម្ពុជា ។

ទីពីរ- ជីភូមិ និងប្រជាជនរៀងៗខ្លួន ចេញពីទីតាំងដែលឆ្លងចូលគ្នាទៅវិញទៅមក នោះ ហើយកាត់ទឹកដីដែលឆ្លងចូលគ្នានេះ ឱ្យគ្នាទៅវិញទៅមក ដើម្បីសម្របតាមផែនទី ដោយមិនចាំបាច់គិតអំពីកត្តាសេដ្ឋកិច្ច សង្គម និង ប្រវត្តិសាស្ត្រនៃការកាន់កាប់ដីធ្លី និង ការរស់នៅរបស់ប្រជាជន ក្នុងរយៈពេលដ៏យូរលង់កន្លងមកនោះឡើយ ។

ទីបី- រក្សាការកាន់កាប់របស់ប្រជាជនទាំងសងខាង នៅតាមទីតាំងដែលរៀងៗ ខ្លួន ដោយធ្វើការសម្របសម្រួលដោះដូរជាមួយគ្នា ស្របតាមស្មារតីអនុស្សរណៈនៃ ការយោគយល់គ្នា ចុះថ្ងៃទី ២៣ ខែ មេសា ឆ្នាំ ២០១១ ។

វិធីសាស្ត្រទីបីចុងក្រោយនេះ គឺជាជម្រើសដ៏ល្អប្រសើរជាងគេសម្រាប់ប្រជាពល- រដ្ឋនៃភាគីទាំងសងខាងនៅតាមទីតាំងដែលមានការប៉ះពាល់ ។ ដូចបានបញ្ជាក់ពីខាង លើ អនុស្សរណៈនៃការយោគយល់នេះ ត្រូវបានធ្វើឡើងដើម្បីគោលដៅបន្តរក្សាការ- គ្រប់គ្រងកាន់កាប់ភូមិករ និងដីធ្លីស្រែចំការរបស់ប្រជាពលរដ្ឋ ដែលបានតាំងទីលំនៅ និងធ្វើការបង្កបង្កើនផលជាយូរឆ្នាំមកហើយ ឱ្យបានបន្តរស់នៅ និង កាន់កាប់ដីធ្លីទាំង នោះដដែល ។ នៅក្នុងក្របខ័ណ្ឌនៃការងារនេះ ក្រុមជំនាញចម្រុះនឹងត្រូវចុះសិក្សា លម្អិតមុននឹងធ្វើការដោះដូរគ្នា «ស្មើទៅ- ស្មើមក» ទៅតាមលក្ខណៈភូមិសាស្ត្រ និង ស្ថានភាពដី ដោយយកខ្សែក្រវាត់ចម្លងពីផែនទីបោន (Bonne) ខ្នាត ១/១០០ ០០០ របស់ ក្រុមភូមិសាស្ត្រស្តុយឌិន មកលើផែនទី UTM ធ្វើជាមូលដ្ឋាន ស្របតាមការអនុញ្ញាត នៃសន្និសីទប្រចាំប្រទេស ។ គោលការណ៍សំខាន់នៅទីនេះ គឺធានាឱ្យបានដាច់ខាតថា កម្ពុជានឹងមិនខាត ឬ បាត់បង់ដីឡើយ សូម្បីតែ ១ ម៉ែត្រក្រឡាក់ដោយ។

ទោះជាមានគម្រោងធ្វើការដោះដូរដូច្នោះមែនក្តី តែយើងនៅរក្សាផ្ទៃដីសរុបឱ្យនៅ ដដែល ព្រោះវាជាការដោះដូរ «ស្មើទៅ- ស្មើមក» ពោលគឺ បើ ១ ហិកតាទៅ គឺត្រូវ បាន ១ ហិកតាមកវិញ នៅក្នុងខេត្តជាមួយគ្នា លើកលែងតែករណីក្នុងខេត្តនោះពុំមានដី ដោះដូរ ទើបអនុញ្ញាតឱ្យឆ្លងទៅជួរជាមួយនឹងខេត្តមួយផ្សេងទៀតបាន ដើម្បីធ្វើការទូ- ទាត់សងគ្នាឱ្យបានស្មើ និង គ្រប់ចំនួន ។ ការធ្វើដូច្នោះ គ្មានអ្វីផ្ទុយនឹងច្បាប់ជាតិ ក៏ ដូចជាច្បាប់អន្តរជាតិ ដូចមតិមួយចំនួនធ្វើការចោទប្រកាន់នោះទេ ព្រោះថា នេះ គឺជា មរតកប្រវត្តិសាស្ត្រដែលអាណានិគមបន្ទុល់ទុកឱ្យ ហើយវាក៏មិនមែនជាករណីរំលោភ ឈ្មានពានចូលយកទឹកដីពីសំណាក់ភាគីណាមួយនោះដែរ ។ លើសពីនេះទៀត ការ- អនុវត្តបែបនេះ ក៏សមស្របផងដែរ ទៅនឹងគោលការណ៍នៃការសម្រុះសម្រួលគ្នា ដែល ត្រូវបានអនុវត្តជាអន្តរជាតិ និង ត្រូវបានលើកទឹកចិត្តឱ្យអនុវត្តដោយអង្គការសហ- ប្រជាជាតិ និង តុលាការយុត្តិធម៌អន្តរជាតិក្រុងឡាអេ ។

រហូតមកដល់ពេលនេះ ខ្ញុំសូមបញ្ជាក់ថា ពុំមានភូមិខ្មែរណាមួយ ត្រូវបានបាត់បង់ នោះទេ ។ ម៉្យាងវិញទៀត ដូចបានបញ្ជាក់អម្បាញមិញ ករណីដោះដូរនេះ ពុំមែនមានតែ នៅកម្ពុជា និង វៀតណាមនោះទេ ។ វៀតណាម និង ឡាវ, វៀតណាម និង ចិន ក៏បាន អនុវត្តតាមវិធីសាស្ត្រនេះដែរ ។ ឧទាហរណ៍បែបនេះមានច្រើនណាស់នៅតាមតំបន់ និង ទ្វីបផ្សេងទៀត រួមមានដូចជា បារាំង និង ប៊ែលហ្ស៊ិក ដែលបានបន្តដោះដូរដីជា- មួយគ្នា ខណៈដែលប្រទេសទាំងពីរបានទទួលស្គាល់ព្រំដែនគ្នាតាំងពីឆ្នាំ ១៨៣០ ។ ប៊ែលហ្ស៊ិក និង ហូឡង់ ក៏បានធ្វើការដោះដូរដីដូចគ្នាដែរ ។ គេធ្វើនេះ គឺដើម្បីសម្រប- សម្រួលទៅនឹងការកាន់កាប់ជាក់ស្តែងនៅលើដែនដី និង ដើម្បីងាយស្រួលធ្វើការគ្រប់- គ្រងលើទ្រព្យសម្បត្តិផង ព្រមទាំងសម្រួលជីវភាពរស់នៅរបស់ប្រជាពលរដ្ឋគេផង ។ ប្រទេសឆេក និង ស្លូវ៉ាក ក៏បានដោះដូរភូមិ និង ដីជាមួយគ្នាដែរ ក្រោយពីប្រទេសទាំង ពីរនេះ បានបែកគ្នាចេញពីប្រទេសឆេកូស្លូវ៉ាគី ។

រីឯនៅកម្ពុជាយើង បញ្ហាដោះដូរដីនេះ ក៏មិនមែនជារឿងថ្មីច្នោះនោះដែរ ។ ការ- ដោះដូរនេះ កើតមានឡើងតាំងពីឆ្នាំ ១៩៤២ មកម្ល៉េះ ។ យោងតាមអនុក្រឹត្យ ចុះថ្ងៃទី ២៦ ខែ កក្កដា ឆ្នាំ ១៩៤២ អគ្គនេសាទិកបាលឥណ្ឌូចិនបានសម្រេចធ្វើការដោះដូរកោះ

គឺ ស្ថិតនៅឃុំព្រែកជ្រៃ ស្រុកកោះធំ ខេត្តកណ្តាល (កម្ពុជា) ជាមួយនឹងដីមួយដុំ ដែលមានទទឹង ២០០ ម៉ែត្រ និងបណ្តោយប្រមាណ ២ ៥០០ ម៉ែត្រ តាមព្រែកបឹងឃុំ ខេត្តច្បារដំរី (ក្នុងស្ថិតិ) ។ ការដោះដូរនេះ ត្រូវបានព្រះមហាក្សត្រ **នរោត្តម សីហនុ** ទទួលយក តាមរយៈព្រះរាជក្រម ចុះថ្ងៃទី ២៩ ខែ តុលា ឆ្នាំ ១៩៤២ ដោយបានបញ្ជូនដី នៅព្រែកបឹងឃុំនេះ ទៅក្នុងឃុំសំពៅពូន ស្រុកកោះធំ ខេត្តកណ្តាលរបស់កម្ពុជា តាំងពី ពេលនោះមក ។

ឥឡូវនេះ យើងវិលមកនិយាយអំពីភូមិថ្មុកត្រាច និង ភូមិអន្លង់ជ្រៃវិញ ។ បច្ចុប្បន្ន ភូមិទាំងពីរនេះ ត្រូវបានភាគីទាំងពីរឯកភាពឱ្យក្រុមបច្ចេកទេសចម្រុះ ចុះទៅធ្វើការវាស់ វែង ដើម្បីគណនារកផ្ទៃក្រឡាដីចេញ- ចូលពិតប្រាកដ រួចហើយទុកធ្វើការទូទាត់ឱ្យគ្នា ទៅវិញទៅមកនៅពេលក្រោយ តាមគោលការណ៍ដូចបានបញ្ជាក់ខាងលើ ។ បន្ថែមលើ នេះ ខ្ញុំសូមបញ្ជាក់ថា ភូមិអន្លង់ជ្រៃនេះ ពុំមាននៅក្នុងផែនទីមណ្ឌលរដ្ឋបាលក្រសួង- ស៊ុន ឆ្នាំ ១៨៧៣ ដូចការអះអាងពីអ្នកជំនាញឯនាយសមុទ្រនោះទេ (សូមមើលផែនទី មណ្ឌលរដ្ឋបាលក្រសួងស៊ុន ឆ្នាំ ១៨៧៣ ក្នុងឧបសម្ព័ន្ធទី ១២) ។

ដោយឡែក ពាក់ព័ន្ធនឹងវឌ្ឍនភាពនៃការងារវាស់វែងផ្ទៃដីចេញ- ចូលសម្រាប់ ការដោះដូរគ្នានេះ ខ្ញុំសូមជម្រាបជូនថា ជារួម ក្រុមការងារបច្ចេកទេសបានធ្វើការវាស់ វែងផ្ទៃដីចេញ- ចូលគ្នា ទៅវិញទៅមកនេះ នៅគ្រប់ខេត្តទាំង ១០ រួចហើយ ដែលក្នុង នោះ នៅខេត្តភាគច្រើន ខាងកម្ពុជាបានធ្វើការវាស់វែងជាឯកតោភាគី ដោយមិនទាន់ មានការទទួលស្គាល់ជាទ្វេភាគីនៅឡើយ លើកលែងតែខេត្ត កំពង់ចាម កំពត និងតាកែវ ដែលក្រុមបច្ចេកទេសចម្រុះបានចុះហត្ថលេខាទទួលយកជាទ្វេភាគីហើយ ប៉ុន្តែ ប្រធាន គណកម្មការចម្រុះព្រំដែននៃប្រទេសទាំងពីរ មិនទាន់បានអនុម័តទទួលយកកំណត់- ហេតុនេះនៅឡើយ ។ សរុប ការវាស់វែងផ្ទៃដីចេញ- ចូលគ្នាទូទាំងខ្សែព្រំដែនរវាង កម្ពុជា- វៀតណាម ទាំងគួរលេខដែលបានឯកភាពគ្នា ទាំងគួរលេខដែលមិនទាន់បាន ឯកភាពគ្នា ឃើញថា កម្ពុជាគ្រប់គ្រងចូលដីវៀតណាម មានចំនួនប្រមាណជា ៩១៦,៧ ហិកតា ។ រីឯវៀតណាមវិញ គ្រប់គ្រងចូលដីកម្ពុជា មានចំនួនប្រមាណជា ២១៦០,៦ ហិកតា ។ ទៅថ្ងៃអនាគត បើគួរលេខនេះត្រូវបានទទួលស្គាល់ដោយភាគីទាំងសងខាង

ជាតួលេខផ្លូវការ នោះរៀតណាមត្រូវរកដីសងឱ្យកម្ពុជាប្រមាណជា ១ ២៤៣,៩ ហិកតា ដែលនេះ គឺជាដំណោះស្រាយតាម MOU ឆ្នាំ ២០១១ (សូមមើលផែនទីខេត្តទាំង ៤ ក្នុងឧបសម្ព័ន្ធទី ១៣) ។ គួរបញ្ជាក់បន្ថែមថា ផ្ទៃដីចេញ- ចូលនេះ មិនមែនកើតមកពី ប្រជាជនកម្ពុជាបំពានលើដីរៀតណាម ឬប្រជាជនរៀតណាមបំពានលើដីកម្ពុជានោះ ទេ ។ ក៏ប៉ុន្តែ បញ្ហានេះ បណ្តាលមកពីខ្សែព្រំដែនដែលបារាំងបានគូសលើផែនទីបន្ទាល់ ទុកឱ្យ ដែលភាគីទាំងពីរ កម្ពុជា- រៀតណាម ត្រូវរកដំណោះស្រាយសំដៅរក្សាទុក ស្ថានភាពនៃការកាន់កាប់ភូមិករ ដីធ្លី និង ទ្រព្យសម្បត្តិរបស់ប្រជាជនទាំងសងខាង ។

សំណួរទី៤- បង្គោលព្រំដែនលេខ ៣១៤ និង ការធានា បូរណភាពទឹកដីកម្ពុជា :

រហូតមកដល់ពេលនេះ យើងបានបោះបង្គោលព្រំដែន សម្រេចបានចំនួន ២៣៦ ទីតាំង លើចំនួនទីតាំងសរុប ៣១៤ ។ គិតជាចំនួនបង្គោល គឺសម្រេចបានចំនួន ២៨៥ លើ ៣៧៥ បង្គោល (ទោល ភ្លោះ ត្រី) ដែលត្រូវជា ៧៦% នៃចំនួនបង្គោលសរុប ។ ក្នុងនេះ ទីតាំងដែលបានសាងសង់រួច មានចំនួន ២០៨ លើ ៣១៤ ។ គិតជាបង្គោល គឺ ស្មើនឹង ២៥២ លើ ៣៧៥ បង្គោល ។ ការងារខណ្ឌសីមាព្រំដែន សម្រេចបានប្រវែង ៧០០ គីឡូម៉ែត្រ នៃខ្សែព្រំដែនសរុបដែលមានប្រវែងប្រមាណជា ១ ២៧០ គីឡូម៉ែត្រ ពោលគឺ ស្មើនឹង ៥៨% នៃខ្សែព្រំដែនទាំងមូល ។

ខ្ញុំសូមបញ្ជាក់ជូនថា បង្គោលព្រំដែនលេខ ៣១៤ គឺជាបង្គោល ចុងក្រោយបំផុត នៃខ្សែព្រំដែនគោករវាងប្រទេសទាំងពីរកម្ពុជា- រៀតណាម ។ ចំពោះមុខ កម្ពុជាមាន គោលដៅបន្តឆ្ពោះទៅកំណត់ព្រំដែនសមុទ្រ នៅក្នុងឈូងសមុទ្រសៀមបន្ថែមទៀត ដោយចាប់ផ្តើមចេញពីបង្គោលព្រំដែនលេខ ៣១៤ នេះទៅ ។ បង្គោលនេះមានសារ- សំខាន់ណាស់ ទោះជាក្នុងរូបភាពនៃជម្រើសខ្សែព្រំដែនណាមួយក៏ដោយ ពោលគឺ ទាំង ជម្រើសប្រើខ្សែប្រើវិយ៉ែឆ្នាំ ១៩៣៩ ទាំងជម្រើសប្រើខ្សែសមមាយ ពីព្រោះថា ភាគី ទាំងពីរចាំបាច់ត្រូវធ្វើការចរចាគ្នា ដោយផ្តើមចេញពីចំណុចដីគោកនេះ ដើម្បីកំណត់ខ្សែ ព្រំដែនសមុទ្ររវាងប្រទេសទាំងពីរ ។

ធៀតក្នុងឱកាសនេះដែរ ខ្ញុំសូមលើកឡើងនូវជំហរដ៏ត្រឹមត្រូវ និង ភ្លឺស្វាងមួយ របស់ព្រះករុណា សម្តេចព្រះ **នរោត្តម សីហនុ** ដែលព្រះអង្គបានបញ្ជាក់នៅក្នុងព្រះ-

រាជសារចុះថ្ងៃទី ២៧ ខែ កញ្ញា ឆ្នាំ ១៩៩៩ ថា: «ក្នុងប្រវត្តិសាស្ត្រកម្ពុជា ទឹកដីកម្ពុជា- ក្រោមទាំងមូលបានបាត់បង់រួចទៅហើយ ។ បន្ទាប់មក កោះត្រលដែលរៀតណាមឱ្យ ឈ្មោះថា ហ្វុកកនោះ និង កោះមួយចំនួនដែលស្ថិតនៅខាងត្បូងខ្សែបន្ទាត់ប្រេវីយ៉េ ក៏ បន្តបាត់ទៀត ដោយសារសារាចររបស់លោកអគ្គទេសាភិបាលបារាំង ថ្ងៃទី ៣១ ខែ មករា ឆ្នាំ ១៩៣៩ ។ ម្យ៉ាងវិញទៀត កាលពីឆ្នាំ ១៩៦៤ រាជរដ្ឋាភិបាលកម្ពុជាពេលនោះ បានយកផែនទី ១ ដែលបោះពុម្ពដោយក្រុមភូមិសាស្ត្រកម្ពុជាផ្នែកតាមផែនទីបារាំង Service Hydro-graphique ខ្នាត ១/៣០០ ០០០ ភ្ជាប់ជាមួយផែនទីដីគោក ទៅឱ្យ អន្តរជាតិទទួលស្គាល់ និង បានតម្កល់ទុកនៅអង្គការសហប្រជាជាតិនោះ គឺយើងបាន គូសខ្សែប្រេវីយ៉េជាព្រំដែនសមុទ្រជាមួយរៀតណាមផងដែរ ។ ផែនទី និង ឯកសារ ទាំងអស់នេះហើយ ដែលអតីតរាជរដ្ឋាភិបាលរបស់ខ្ញុំ អតីតរដ្ឋាភិបាលសាធារណរដ្ឋ ប្រជាមានិតកម្ពុជា រដ្ឋកម្ពុជា និងរាជរដ្ឋាភិបាលកម្ពុជាបច្ចុប្បន្ន កំណត់ថាជាព្រំដែន បច្ចុប្បន្នរបស់កម្ពុជា ។ ដូច្នេះហើយ ខ្ញុំយល់ឃើញថាសម័យកាលបច្ចុប្បន្ននេះ ដែល សកលលោកទាំងមូល កំពុងស្វែងរកការសម្របសម្រួលអំពីព្រំដែន យើងគួរយកខ្សែ ប្រេវីយ៉េនេះ ដើម្បីខណ្ឌព្រំសីមាដែនសមុទ្ររបស់ប្រទេសយើងទាំងពីរ ដើម្បីទុកឱ្យកូន ចៅយើងជំនាន់ក្រោយទទួលបាននូវមរតកមួយដ៏ច្បាស់លាស់ សម្រាប់ការគ្រប់គ្រង និង អភិវឌ្ឍន៍ប្រទេសរៀងៗខ្លួន» (សូមអានខ្លឹមសារទាំងស្រុងនៃព្រះរាជសារ ក្នុងឧប- សម្ព័ន្ធទី ១៤) ។

បង្គោលព្រំដែនដែលភាគីទាំងពីរកម្ពុជា- រៀតណាម បាន និង កំពុងធ្វើនេះ មិន ត្រឹមតែជាកិច្ចការរួមគ្នាធ្វើឡើង ដើម្បីសម្គាល់ការខណ្ឌចែកទឹកដីរវាងព្រះរាជាណា- ចក្រកម្ពុជា និង សាធារណរដ្ឋសង្គមនិយមរៀតណាមប៉ុណ្ណោះទេ ប៉ុន្តែ វាជាចំណែក មួយយ៉ាងសំខាន់ដែលនឹងផ្តល់ជំនាញមិនអាចកាត់ថ្លៃបានដល់កិច្ចការពារបូរណ- ភាពដែនដីនៃព្រះរាជាណាចក្រកម្ពុជា ឱ្យកាន់តែមានភាពរឹងមាំ និង រួមចំណែកដល់ ការធានាសុខសន្តិភាព ការជំរុញលើកស្ទួយកំណើនសេដ្ឋកិច្ច ការអភិវឌ្ឍសង្គម ការ- លើកកម្ពស់ជីវភាពរស់នៅ និង ការកាត់បន្ថយភាពក្រីក្ររបស់ប្រជាជនទៀតផង (សូមមើលរូបភាពបង្គោល ក្នុងឧបសម្ព័ន្ធទី ១៥) ។

- សម្តេចចក្រី ប្រធានរដ្ឋសភា
- ឯកឧត្តម លោកជំទាវ លោក លោកស្រី !

នៅចុងបញ្ចប់នេះ ខ្ញុំសូមគូសបញ្ជាក់ជាថ្មីម្តងទៀត អំពីការប្តេជ្ញាដ៏មោះមុតឥត ងាកលេងរបស់រាជរដ្ឋាភិបាល ក្នុងការបន្តពុទ្ធារាជ័យនៃគ្រប់ឧបសគ្គ ដើម្បីបន្តដំណើរឆ្ពោះ ទៅសម្រេចឱ្យខាងតែបាននូវគោលដៅជាយុទ្ធសាស្ត្ររបស់ខ្លួន ក្នុងការកសាងខ្សែបន្ទាត់ ព្រំដែនកម្ពុជាមួយ ដែលមានភាពច្បាស់លាស់ ត្រឹមត្រូវ ជាព្រំដែនសន្តិភាព មិត្តភាព សហប្រតិបត្តិការ និង ការអភិវឌ្ឍ ដើម្បីឧត្តមប្រយោជន៍របស់ប្រទេសជាតិ និងប្រជាជនកម្ពុជាគ្រប់ស្រទាប់ជាន់ថ្នាក់ ។

ជាមួយគ្នានេះ ក្នុងនាមរាជរដ្ឋាភិបាលកម្ពុជា ខ្ញុំក៏សូមសំដែងនូវការដឹងគុណដ៏ ជ្រាលជ្រៅផងដែរ ជូនចំពោះអង្គរដ្ឋសភាដ៏ឧត្តុង្គឧត្តម ដែលជានិច្ចកាល តែងផ្តល់នូវ ការគាំទ្រដ៏មានតម្លៃចំពោះគោលនយោបាយ និងរាល់សកម្មភាពរបស់រាជរដ្ឋាភិបាល ។ ខ្ញុំសូមសំដែងអំណរគុណជាពិសេស ចំពោះសម្តេចអគ្គមហាេពញាចក្រី **ហេង សំរិទ្ធ** ប្រធានរដ្ឋសភា និង អង្គរដ្ឋសភាទាំងមូល ដែលបានអនុញ្ញាតឱ្យប្រឌុំដឹកនាំសហការីមក ផ្តល់ការបំភ្លឺជូនដល់អង្គរដ្ឋសភា និង តាមរយៈអង្គរដ្ឋសភាដ៏ឧត្តុង្គឧត្តមនេះ ជូនដល់ ប្រជាជនកម្ពុជាទាំងមូល លើប្រធានបទដ៏មានសារសំខាន់ស្តីពីការងារបោះបង្គោល ព្រំដែនរវាងព្រះរាជាណាចក្រកម្ពុជា និង សាធារណរដ្ឋសង្គមនិយមវៀតណាម ។

ខ្ញុំសូមប្រសិទ្ធពរជ័យបរមហាប្រសើរ ជូនសម្តេចអគ្គមហាេពញាចក្រី **ហេង សំរិទ្ធ** ប្រធានរដ្ឋសភា និងសមាជិក-សមាជិកាទាំងអស់នៃអង្គរដ្ឋសភា សូមបានប្រកបដោយ សុខភាពល្អបរិបូណ៌ និងសម្រេចបានជោគជ័យត្រចះត្រចង់ក្នុងគ្រប់ភារកិច្ច ដើម្បីបុព្វហេតុជាតិ និង ប្រជាជន ។

សូមអរគុណ !

ផែនទីមណ្ឌលរដ្ឋបាលតែនីញ បង្ហាញទីតាំងរដ្ឋបាលព្រំដែនពីលេខ ០១-៣៣

រវាងកម្ពុជា-កូសាំងស៊ីន

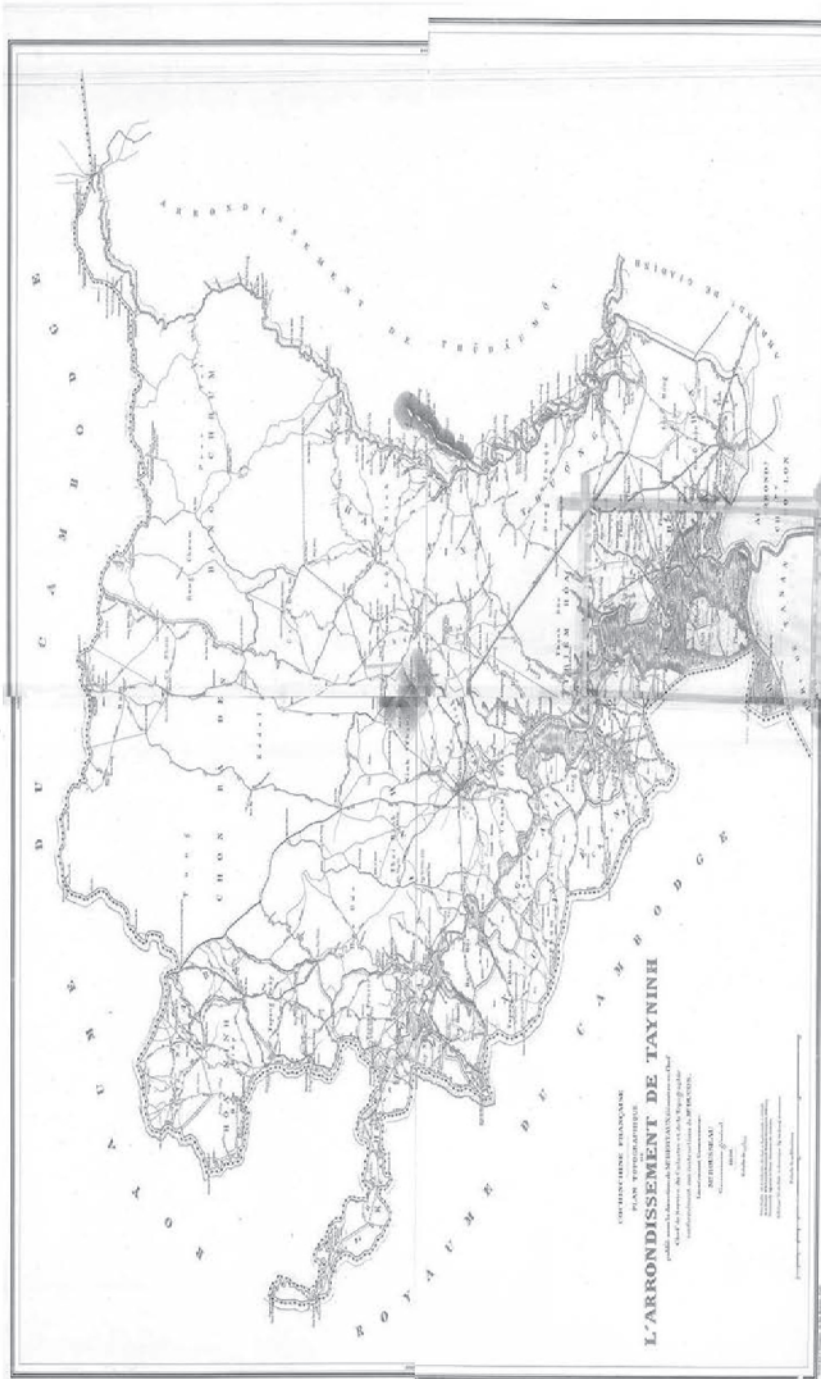

ផែនទីមណូសង្ខេបប្រជាជន អាន បង្ហាញទីតាំងបង្គោលព្រំដែនពិសេស ៣៤-៦០

រវាងកម្ពុជា-កូរ៉េ



ផែនទីមណូសង្ខេបរបស់រដ្ឋបាលច្បារដ្ឋ ដុក បង្ហាញទីតាំងបង្គោលប្រាំដែលពិលេខ ១០-១២៤

វិវាងកម្ពុជា-កូសាំងស៊ីន



ផែនទី បង្ហាញពីគ្រឹះបង្គោលសេសសល់ក្នុងមណ្ឌលរដ្ឋបាលថ្មី ដឹក

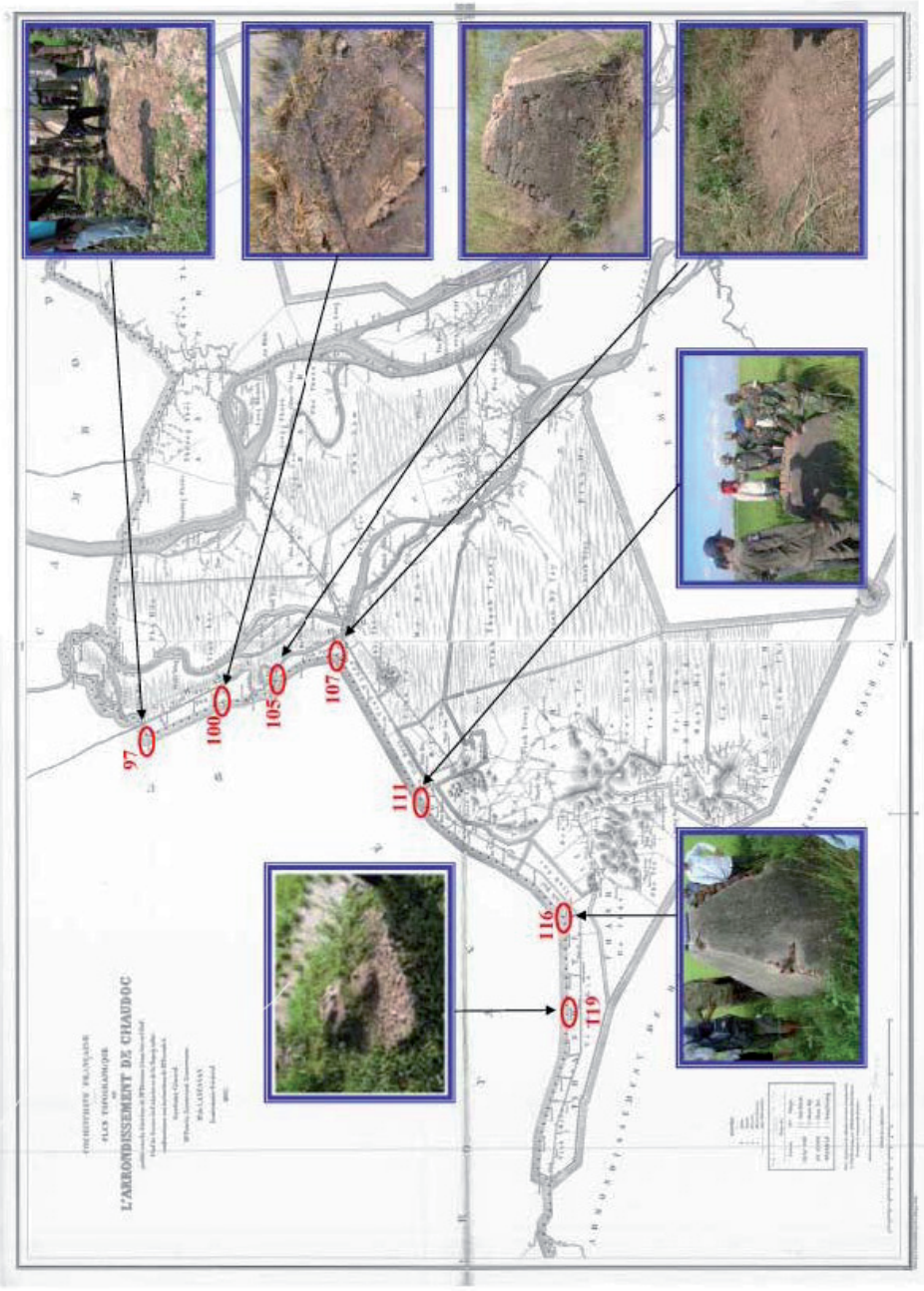

រូបភាពបង្គោលព្រំដែនរវាងកម្ពុជា-កូសាំងស៊ីន បោះនៅទសវត្សរ៍ ឆ្នាំ១៨៦០ -១៨៧០



រូបភាពបង្ហាញព្រំដែនវារាំងកម្ពុជា-កូសាំងស៊ីន

បោះនៅទសវត្សរ៍ ឆ្នាំ១៨៦០ -១៨៧០



ផែនទីព្រំដែនគោក តម្កល់នៅ អ.ស.ប ឆ្នាំ១៩៦៤

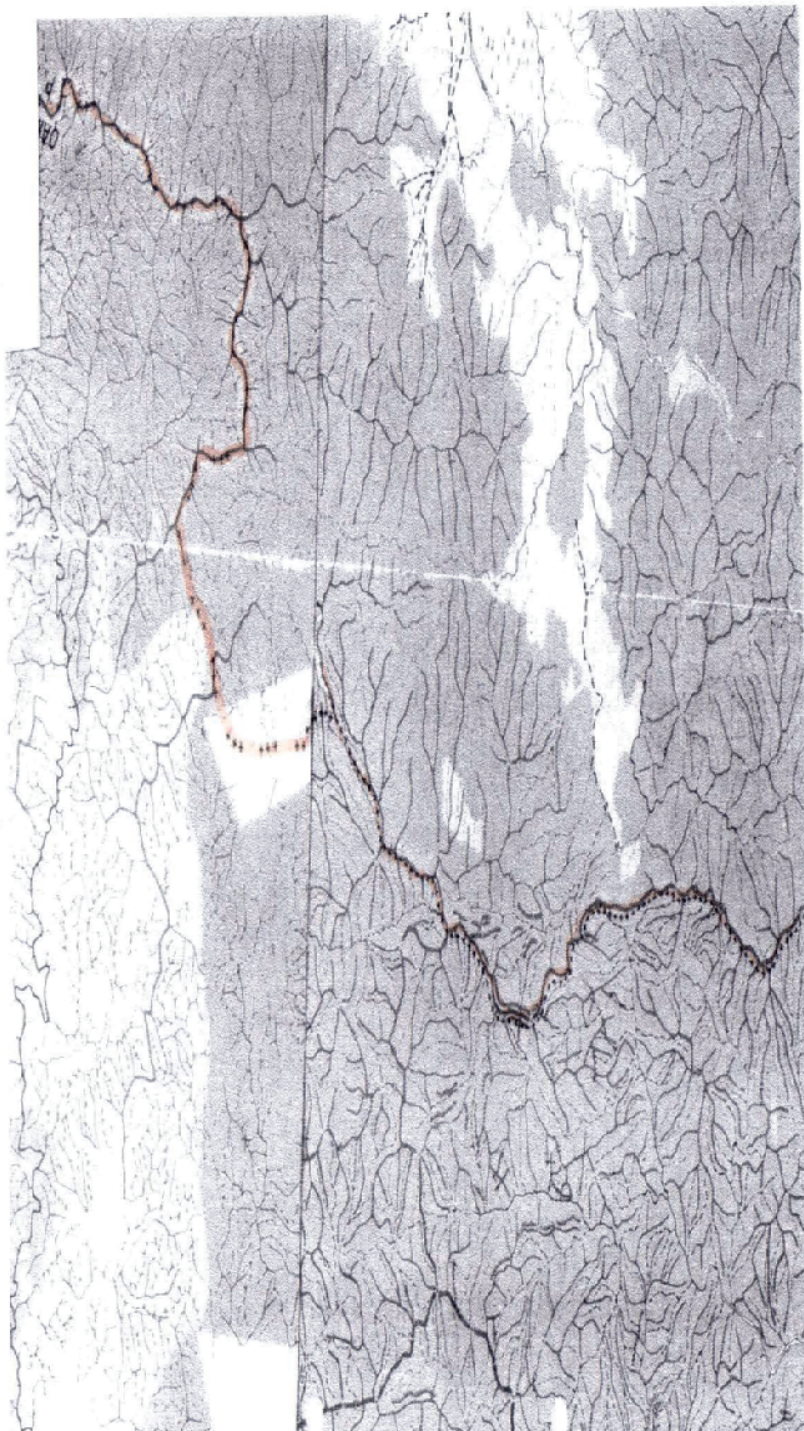

អ.ស.ប ១៩៦៤ - ១

ផែនទីព្រំដែនគោក តម្កល់នៅ អ.ស.ប ឆ្នាំ១៩៦៤

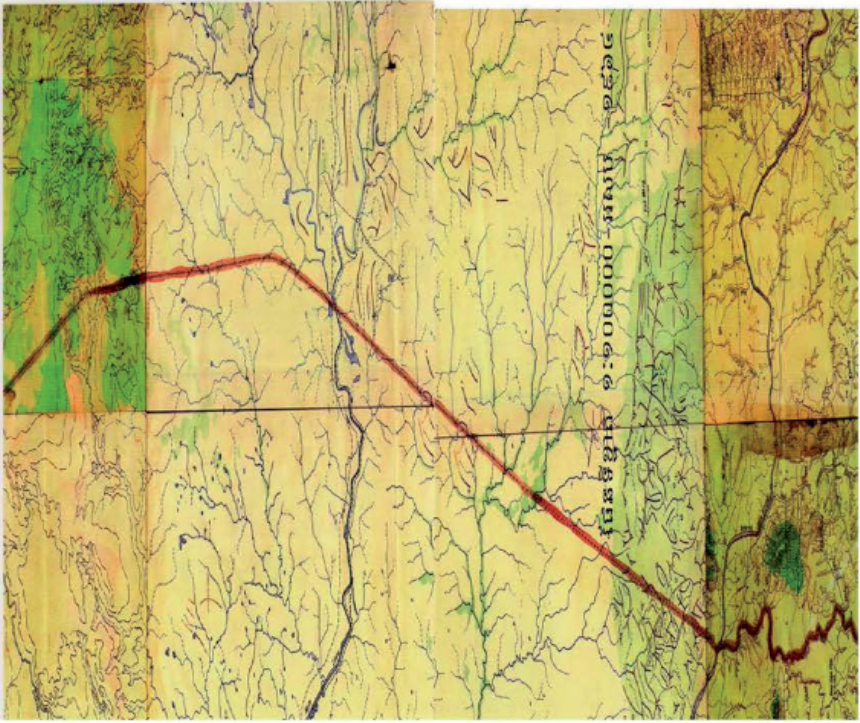
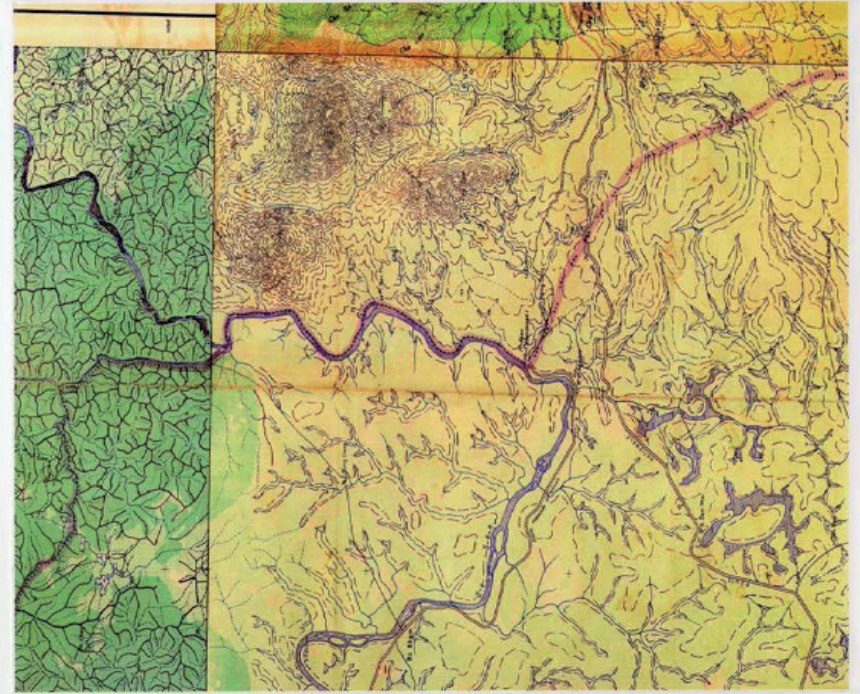

សេចក្តីប្រកាសព័ត៌មាន

ចុះថ្ងៃទី ១៧ ខែមករា ឆ្នាំ១៩៩៥

រវាង

នាយករដ្ឋមន្ត្រីវៀតណាម

និង

នាយករដ្ឋមន្ត្រីកម្ពុជា

៨. ភាគីទាំងពីរព្រមព្រៀងស្នាក់សារជាថ្មីពីឆន្ទៈរបស់ខ្លួនក្នុងការកសាងព្រំដែនរវាងប្រទេសទាំងពីរឲ្យក្លាយទៅជាព្រំដែនសន្តិភាព មិត្តភាព និងស្ថេរភាព ដើម្បីឱ្យលទ្ធក្នុងការអភិវឌ្ឍ និងកិច្ចសហប្រតិបត្តិការ និងភាពអ្នកជិតខាងល្អ រវាងប្រទេសទាំងពីរ ។ ដោយរង់ចាំដំណោះស្រាយលើបញ្ហាព្រំដែនដ៏សំខាន់នេះ ភាគីទាំងពីរឯកភាពរក្សាស្ថានភាពការគ្រប់គ្រងបច្ចុប្បន្ន ដោយមិនឲ្យមានការផ្លាស់ប្តូរឬរឹកសប្បដ្ឋោលព្រំដែន និងអប់រំប្រជាជន ដោយហាមប្រាមពួកគាត់មិនឲ្យធ្វើស្រែចំការ ឬតាំងទីលំនៅឆ្លងកាត់ព្រំដែន និងសហការគ្នាបាននូវព្រំដែនសុវត្ថិភាព និងសណ្តាប់ធ្នាប់ ។

ផែនទី ខ្សែប្រហារយើ ឆ្នាំ១៩៤៧ នៅ អ.ស.ប

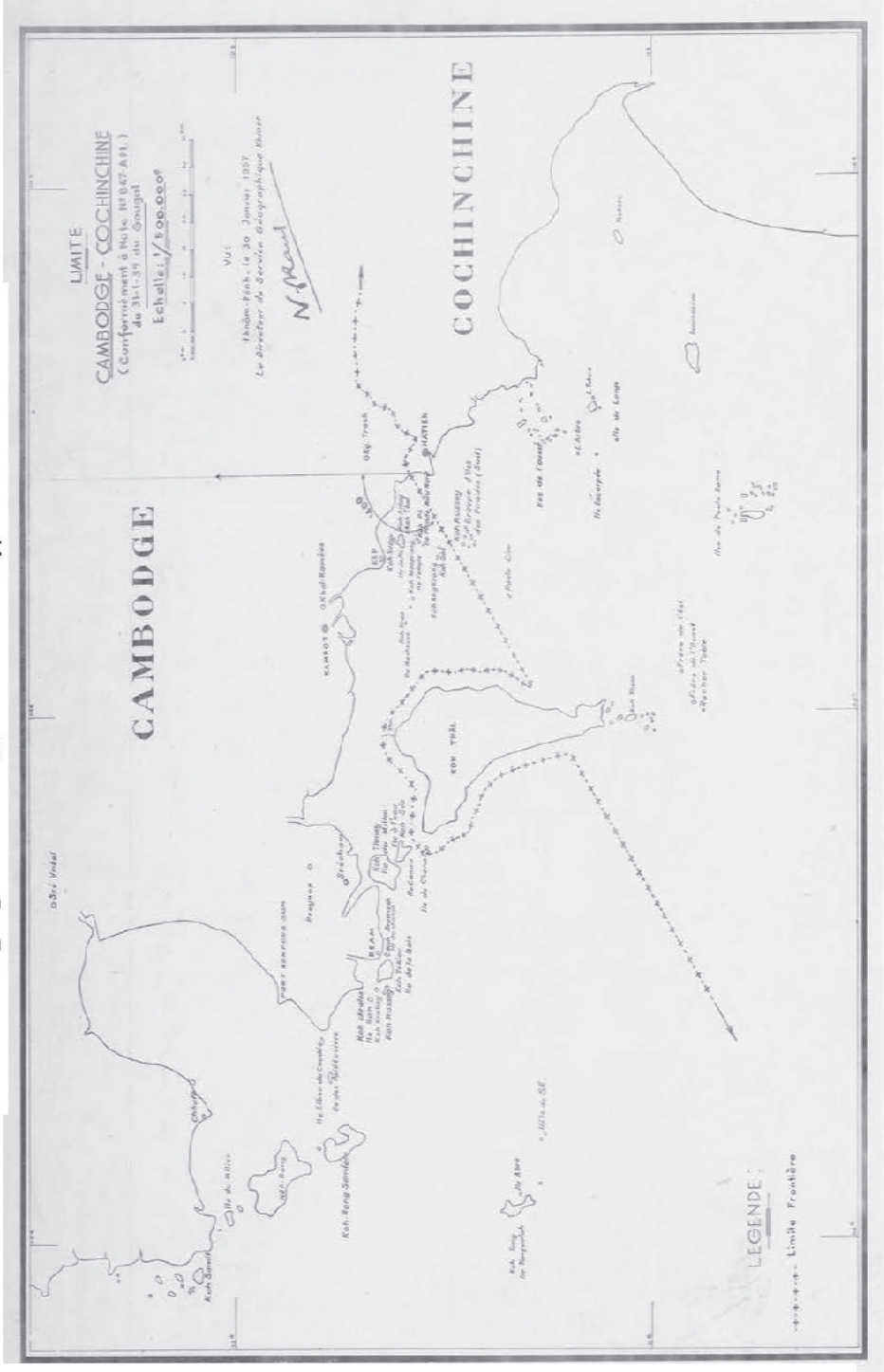

ខ្សែរៀតណាមខាងត្បូង ឆ្នាំ១៩៧១

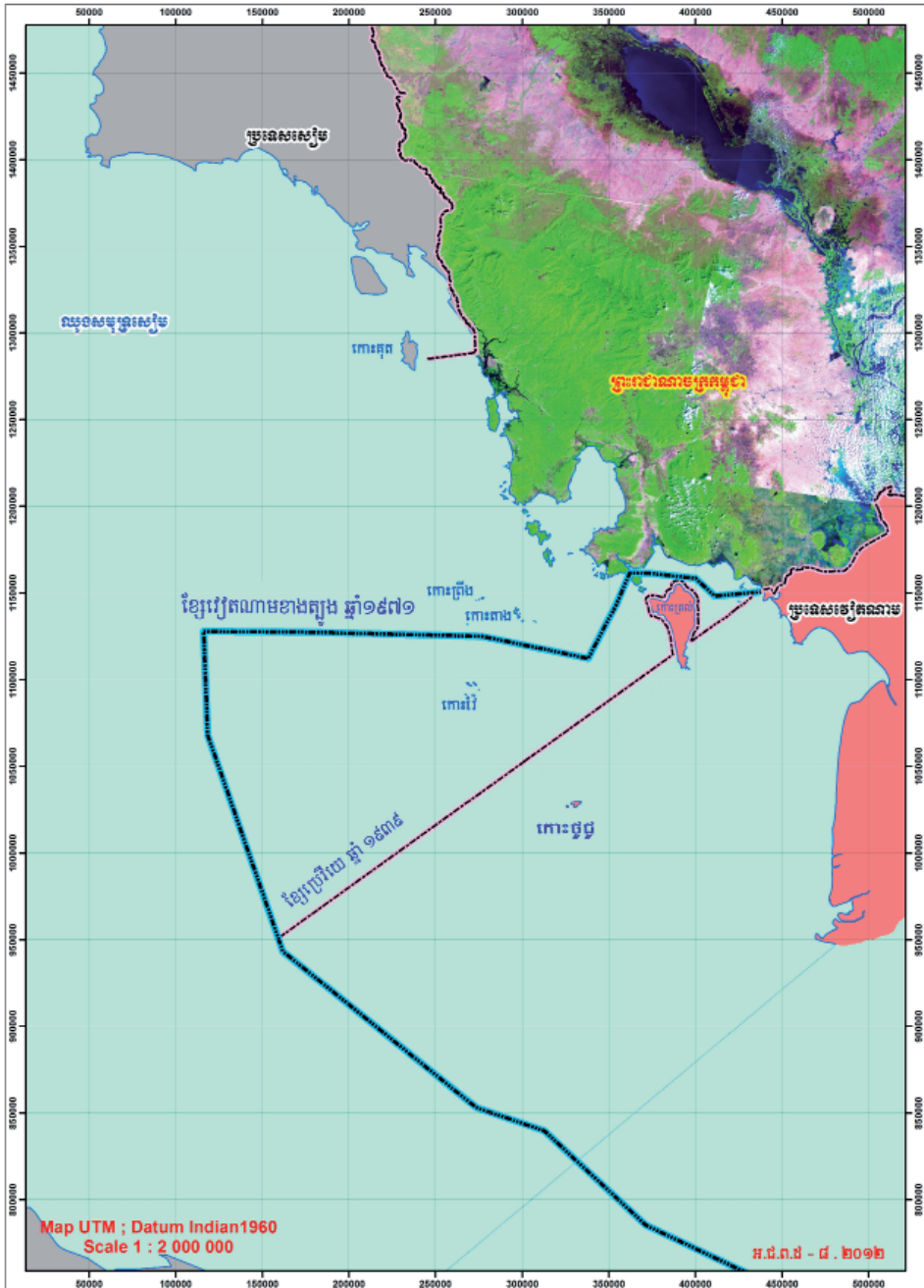

ផែនទី តាមក្រឹត្យសាធារណរដ្ឋខ្មែរ ឆ្នាំ១៩៧២

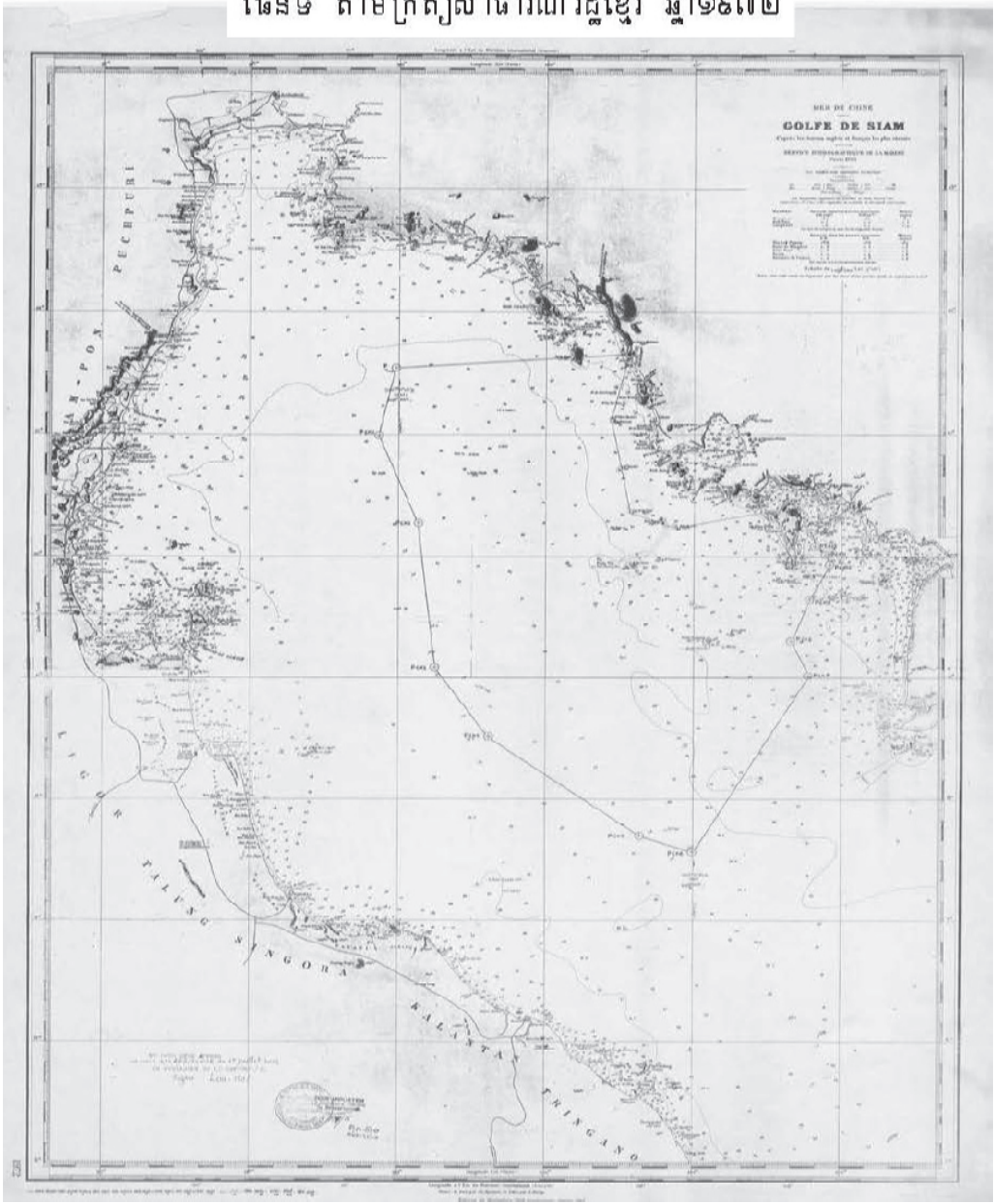

ខ្សែសាធារណៈខ្មែរ ឆ្នាំ ១៩៧២

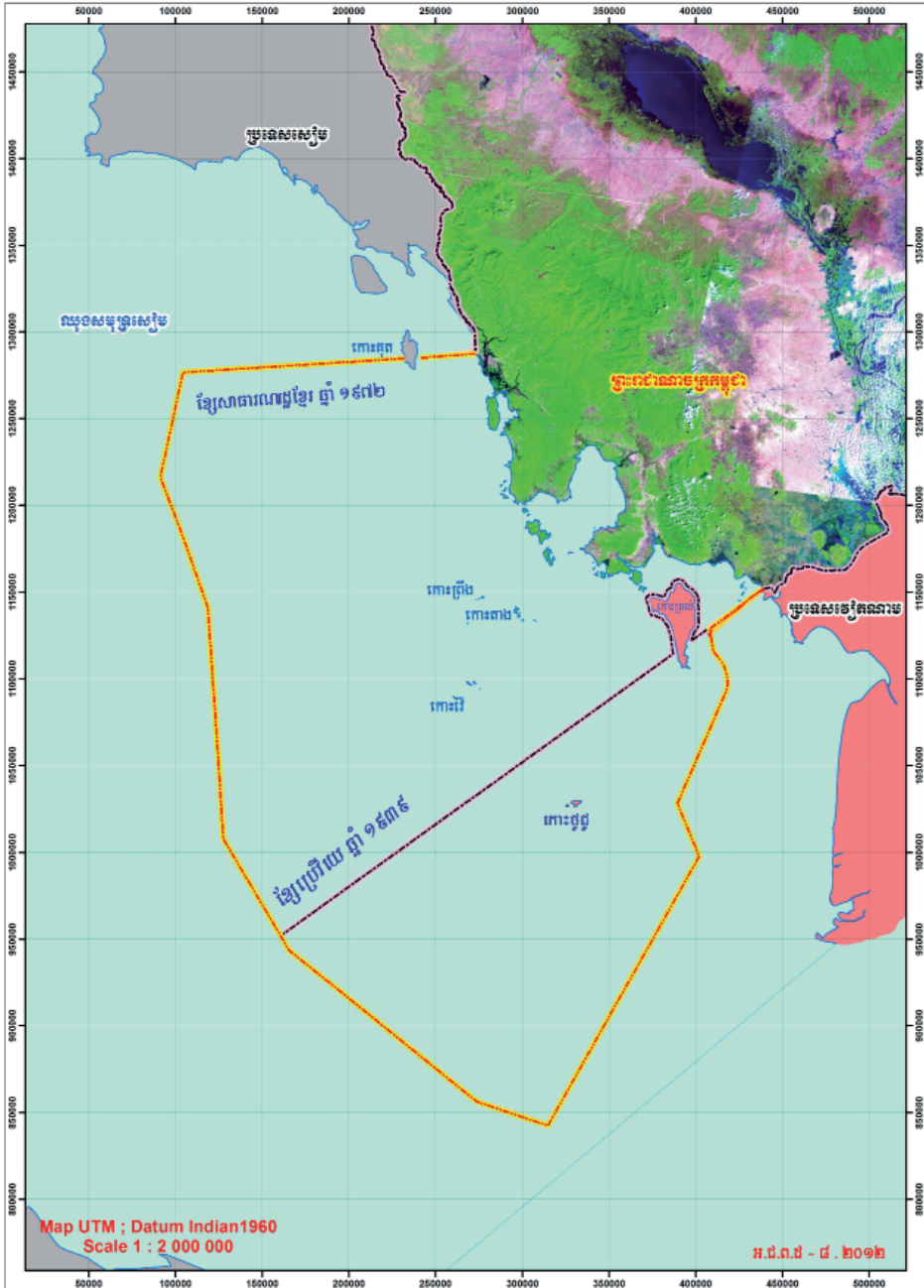

គំនូសផែនទីភ្ជាប់ជាមួយក្រឹត្យលេខ ១២២ ចុះថ្ងៃទី៣១/៧/១៩៨២

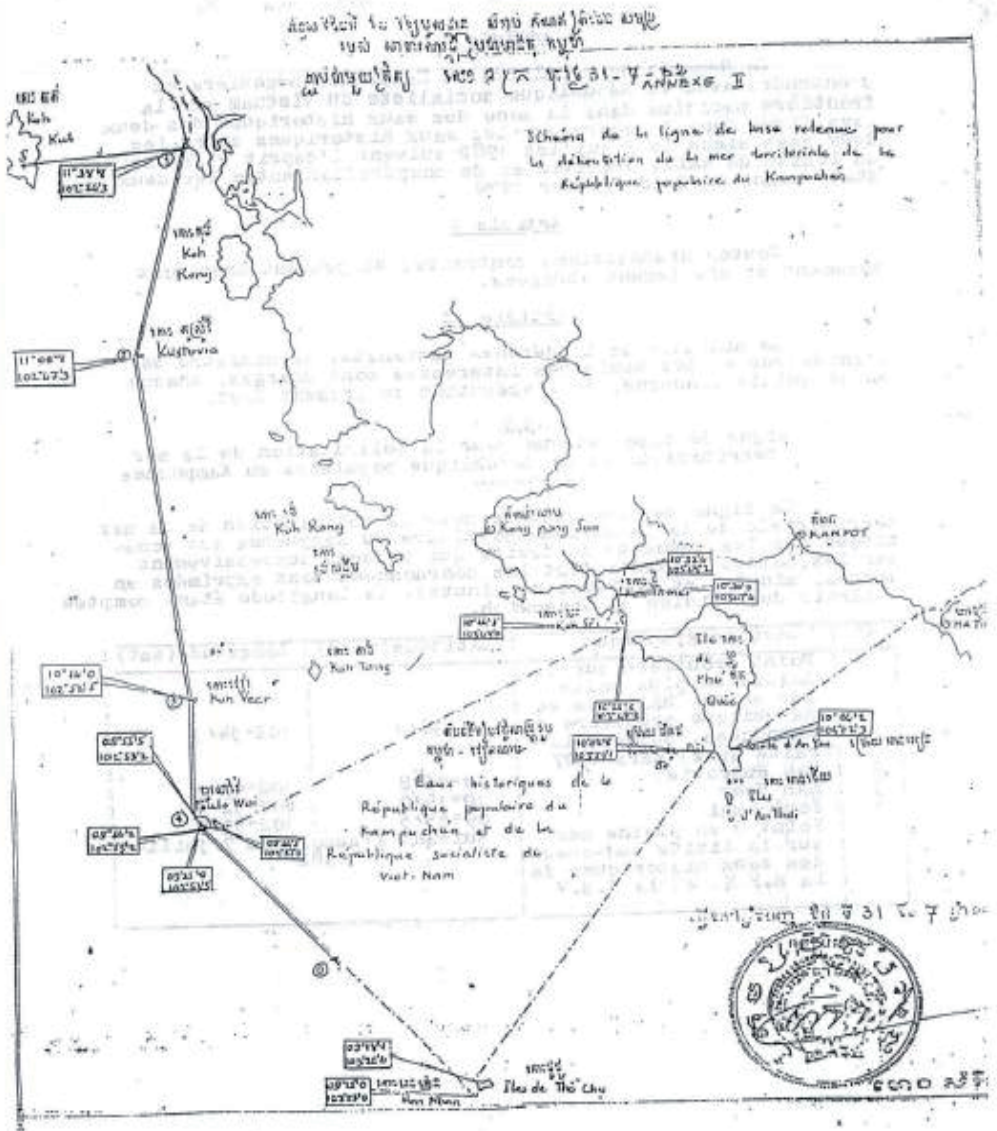

ខ្សែសម្របមួយដែលឆ្លៀតនាមាឃណាម

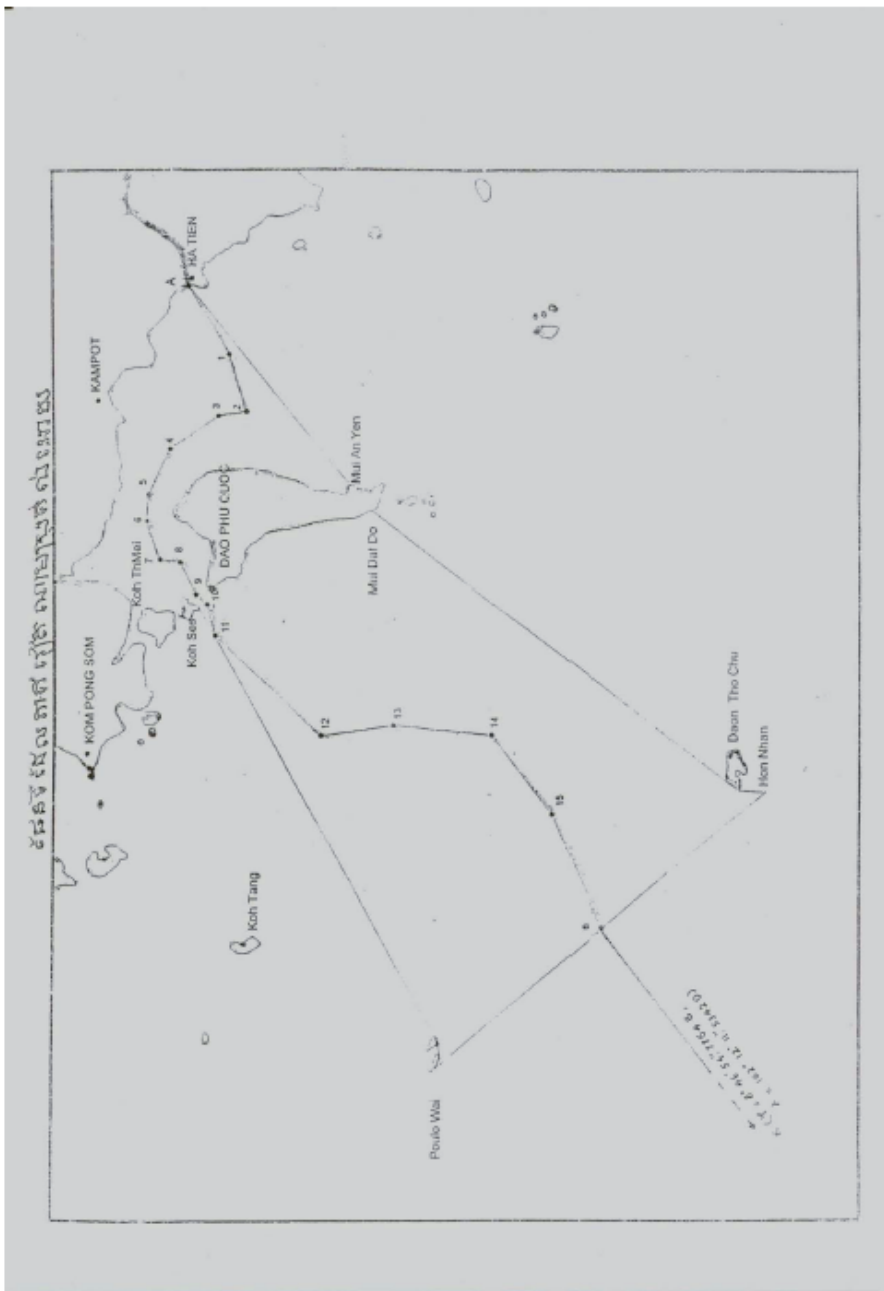

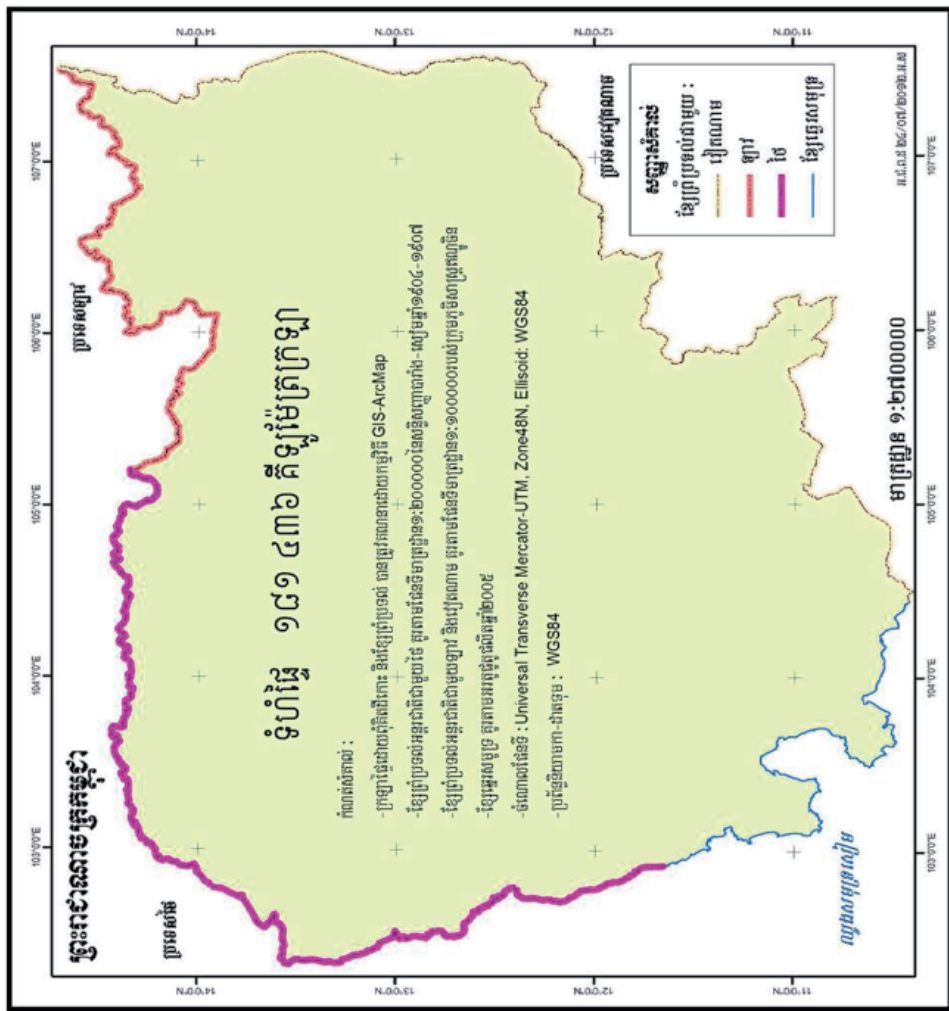

ឧបករណ៍ប្រើប្រាស់ក្នុងការវាស់វែងទ្រឹស្តីដូចខាងក្រោម :

- *GPS Garmin 76Csx*
- *Total Station Leica-TPS1200*
- *Total Station Topcon GTS-N100*
- *Total Station Sokia*
- *GPS Dual Frequency Leica-1200*

ឧបករណ៍ វាស់វែង ដី ប្រភេទ GPS Dual Frequency Leica-1200



ឧបករណ៍វាស់វែងពីផ្កាយរណប GPS Dual Frequency



ការផ្តល់បណ្តុះបណ្តាលសម្រាប់សិស្សស្រី និងសិស្សប្រុស ក្នុងគម្រោងស្រាវជ្រាវស្តីពីការប្រើប្រាស់ប្រព័ន្ធធារាសាស្ត្រ Total Station



បណ្តាញចាត់ចែងប្រព័ន្ធគោលដៅ ដើម្បីកំណត់ទីតាំងយុទ្ធសាស្ត្រការពារកម្ពុជា ប្រើប្រាស់បច្ចេកវិទ្យា GPS Dual Frequency

Plain Observation GPS Network for Border CAMBODIA-VIET NAM

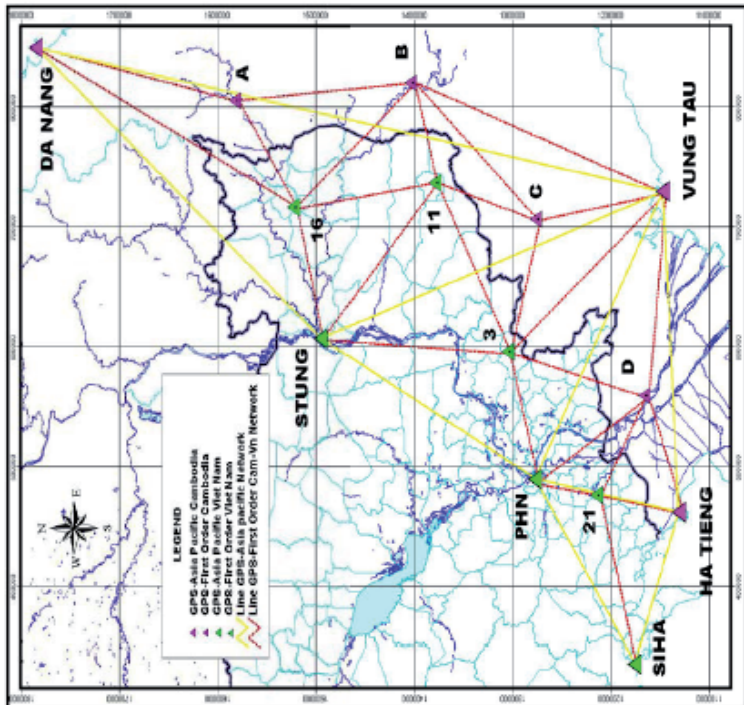

Network Adjustment Report

Project : Cambodia

User name : M. SUN SOTHREANY Date & Time : 10/28/2009
 Coordinate System : UTM Zone : 48 North
 Project Datum : ETRF2000 Geoid Model : EGM96 (Global)

Vertical Units : Meters
 Horizontal Units : Meters
 Height Units : Meters

Adjustment I

Adjusted Coordinates

Adjustment performed in ITRF2000

Number of Points : 14
 Number of Constrained Points : 3
 Horizontal and Height Only : 3

Adjusted Grid Coordinates Errors are reported using 1 S.E.

Point Name	Northing	Easting	E. error	Elevation	H. error
N-11	1379259.941m	756839.997m	0.003m	700.378	N/A
N16	1519708.935m	714655.888m	0.007m	315.060	N/A
N-21	1214686.628m	475047.778m	0.003m	6.340	N/A
PENH	129428.548m	491013.771m	0.000m	N/A	N/A
301	1306572.900m	629903.321m	0.005m	87.942	N/A
STUE	1496914.008m	605070.839m	0.000m	N/A	N/A
NT04	1137664.326m	449907.651m	0.004m	N/A	N/A
Siba	1173119.645m	338477.031m	0.000m	N/A	N/A
KT-A	1589332.186m	82575.570m	0.012m	542.839	N/A
QT03	1799873.374m	844578.897m	0.016m	N/A	N/A
DL-B	1409920.291m	829318.023m	0.013m	451.090	N/A
BP-C	1275911.504m	303707.318m	0.007m	93.452	N/A
QT04	1145179.178m	728490.999m	0.010m	N/A	N/A
LA-D	1189442.928m	602242.746m	0.005m	3.938m	N/A

ការអង្កេតស្រាវជ្រាវ : វត្តសម្បត្តិ ឬ វត្តយោងនៅលើដីជាក់ស្តែង ដូចជា វត្តអារាម សាលារៀន

ស្ទឹង ព្រែក សញ្ជាសំគាល់ . . .



**ការផ្សព្វផ្សាយវគ្គបណ្តុះបណ្តាល : វគ្គសម្លាប់ ឬ វគ្គយោងនៅលើដីជ្រកស្តែង ដូចជា វគ្គអារាម សាលារៀន
ស្ទឹង ព្រែក សញ្ជាសំគាល់...**



ការអនុវត្តវគ្គបណ្តុះបណ្តាល : វគ្គសម្ភាសន៍ ឬ វគ្គយោងនៅលើដីជ្រកស្តែង ដូចជា វគ្គអោម សាលារៀន

ស្ទឹង ព្រែក សញ្ញាសំគាល់...

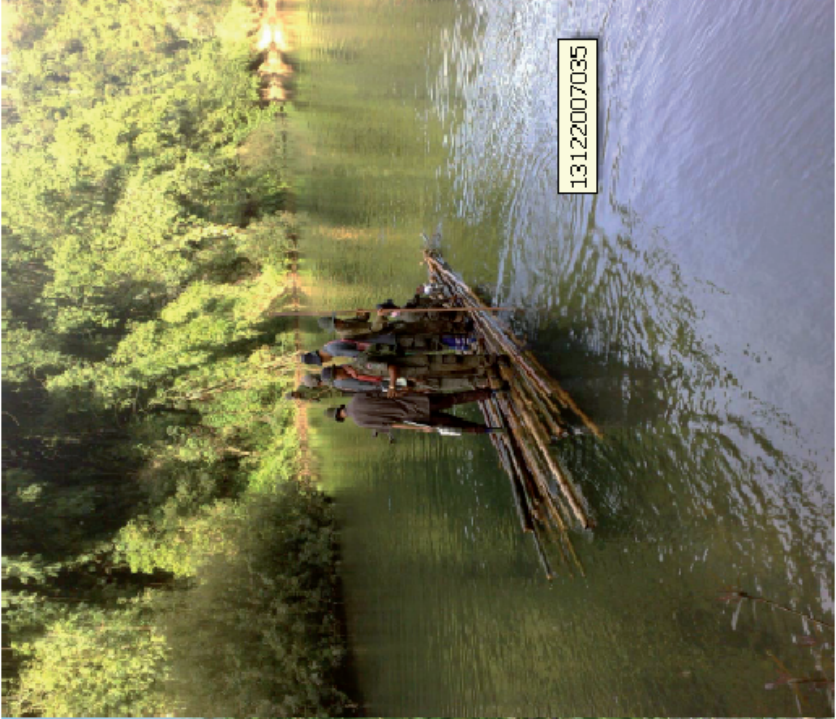

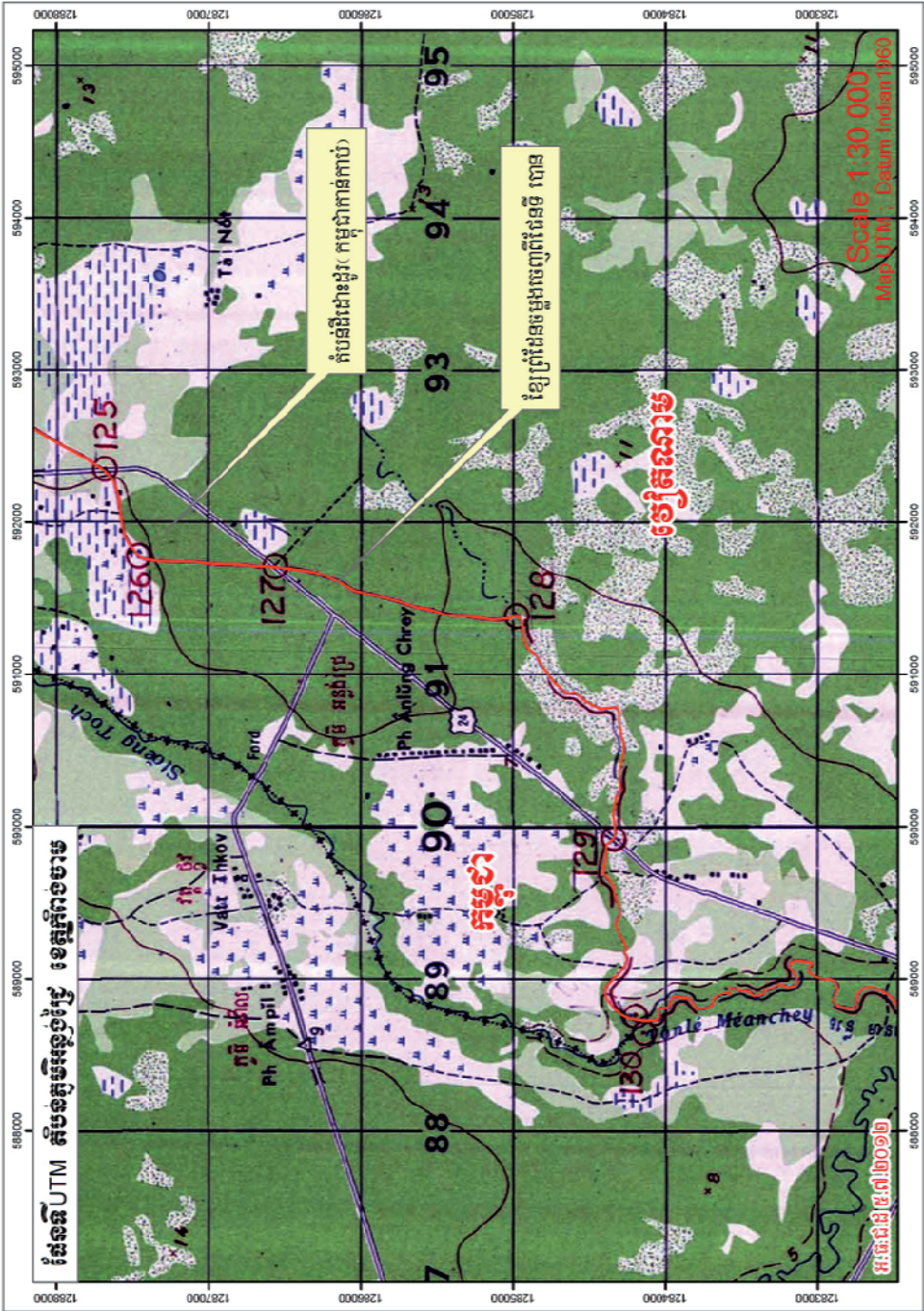

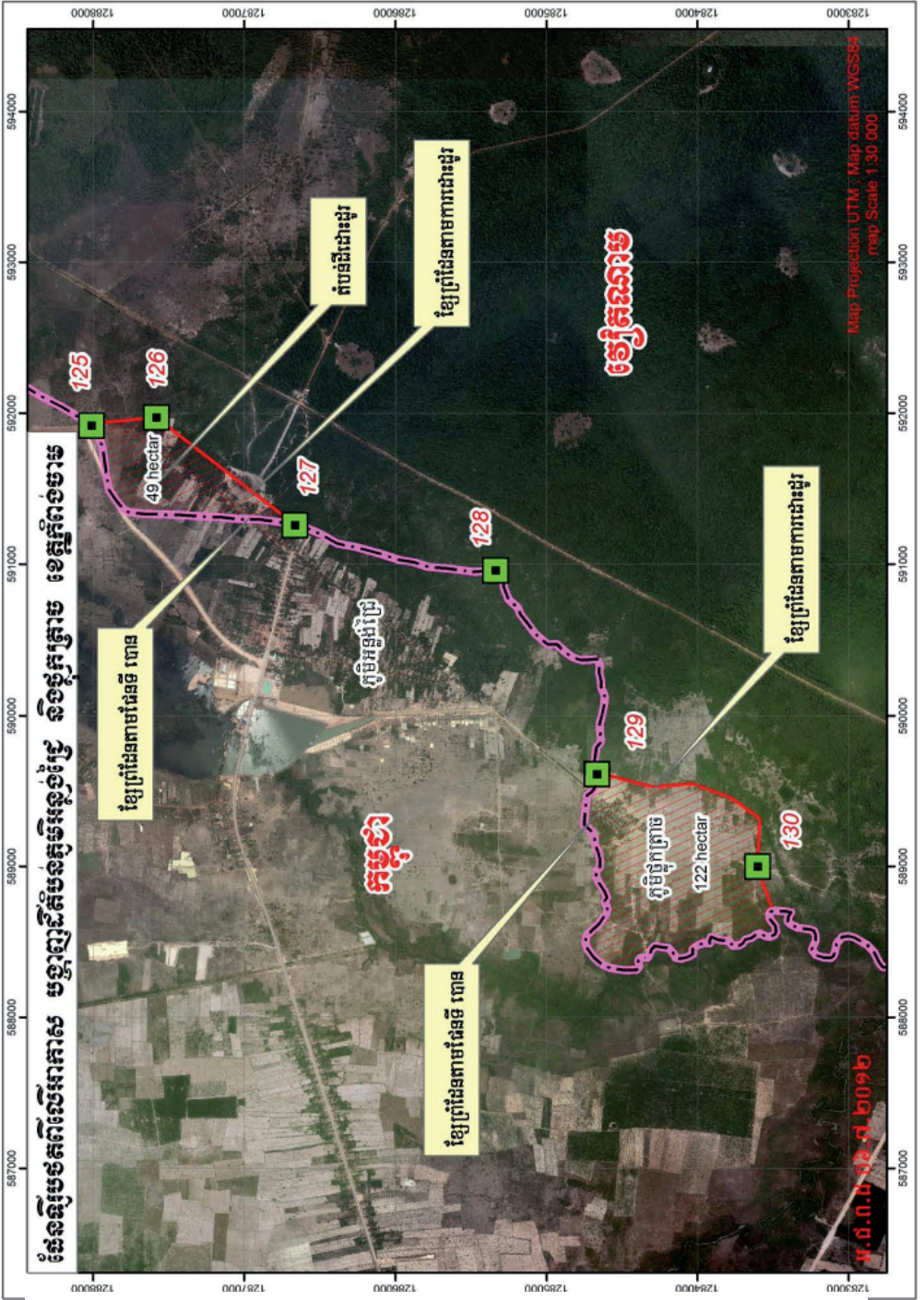

ផែនទីមណូសរដ្ឋបាលតែសីញូ បង្ហាញទីតាំងរដ្ឋបាលព្រំដែនពីលេខ ០១-៣៣

រវាងកម្ពុជា-កូសាំងស៊ីន

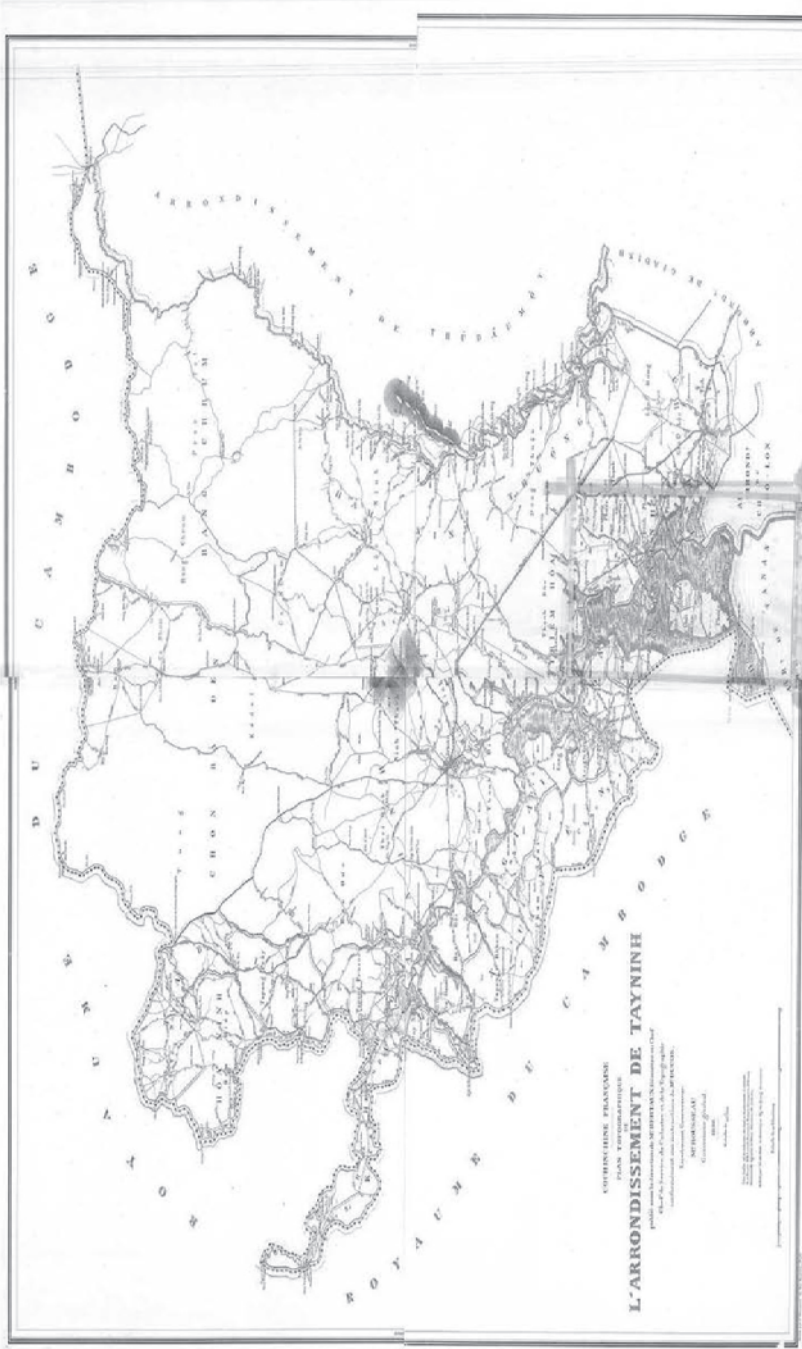

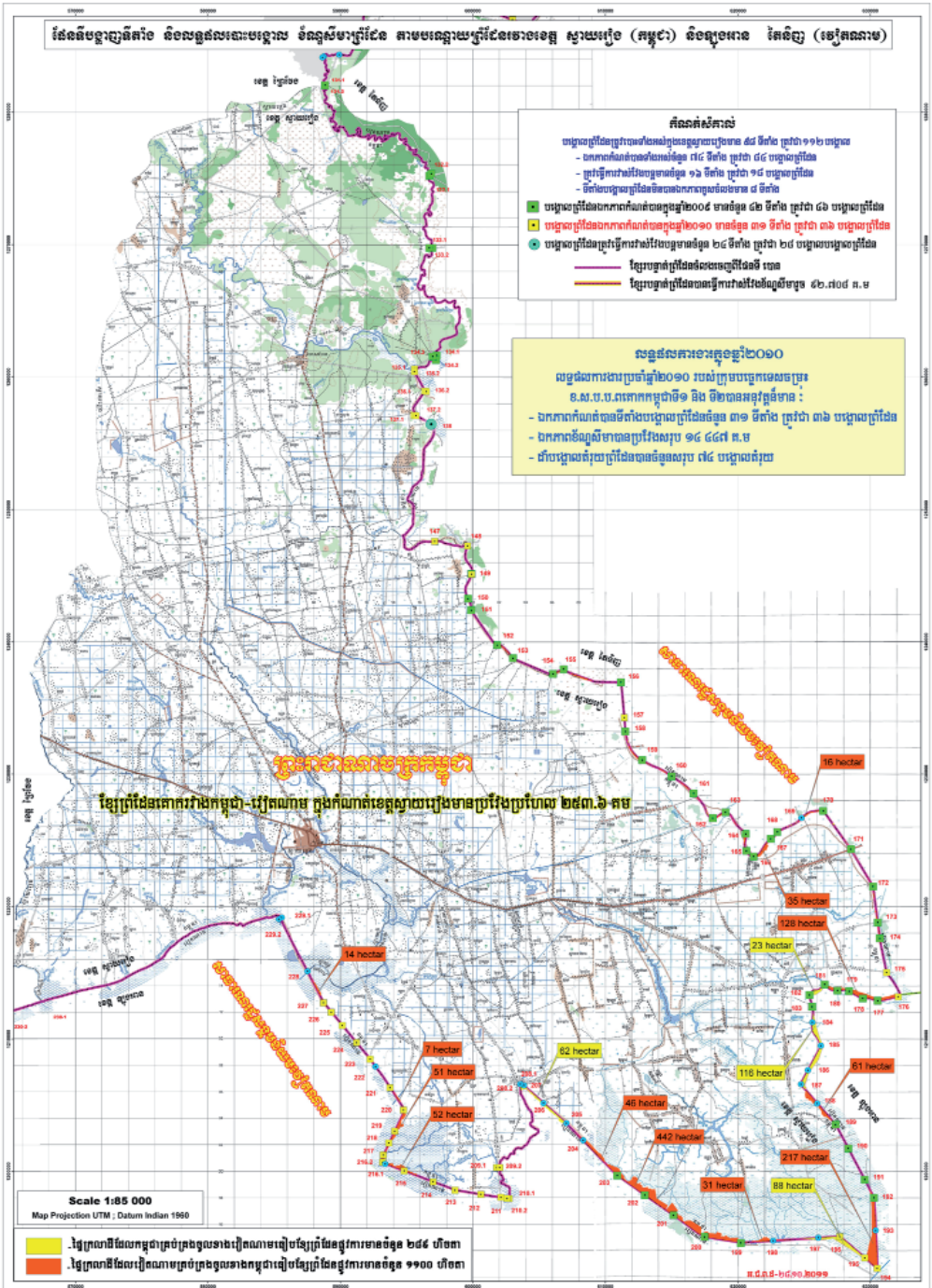

ផែនទីបង្ហាញទីតាំង និងទ្វេដងនោះបណ្តាល ទំនួលសម្របដីដី តាមបណ្តោយប្រវែងនោះទេត្ត ស្វាយក្រែង (កម្ពុជា) និងព្រះរាជ ផែនទី (ទេវតាធានា)

កំណត់សម្គាល់
 បង្ហាញពីដីដែលប្រើប្រាស់ដោយប្រជាជនក្នុងតំបន់ស្វាយក្រែង ៨៧ ទីតាំង ប្រវែង ១១៦ បង្ហាញ
 - ប្រកាសកំណត់ដីដែលមានផ្ទៃ ៧៤ ទីតាំង ប្រវែង ៨៤ បង្ហាញពីដី
 - ប្រកាសកំណត់ដីដែលមានផ្ទៃ ១២ ទីតាំង ប្រវែង ១៨ បង្ហាញពីដី
 - ទីតាំងបង្ហាញពីដីដែលមិនបានប្រកាសដោយប្រជាជន ៨ ទីតាំង
 ■ បង្ហាញពីដីដែលប្រកាសកំណត់ដីក្នុងឆ្នាំ២០០៨ មានផ្ទៃ ៨២ ទីតាំង ប្រវែង ៤៦ បង្ហាញពីដី
 ■ បង្ហាញពីដីដែលប្រកាសកំណត់ដីក្នុងឆ្នាំ២០១០ មានផ្ទៃ ៣១ ទីតាំង ប្រវែង ៣៦ បង្ហាញពីដី
 ● បង្ហាញពីដីដែលប្រកាសកំណត់ដីក្នុងឆ្នាំ២០១០ មានផ្ទៃ ២៤ ទីតាំង ប្រវែង ២៨ បង្ហាញពីដី
 — ប្រកាសកំណត់ដីដែលមិនបានប្រកាសដោយប្រជាជន ៨ ទីតាំង
 — ប្រកាសកំណត់ដីដែលមិនបានប្រកាសដោយប្រជាជន ៨២ ទីតាំង ៨២៨ គ.ម

លទ្ធផលការប្រកាស ២០១០
 លទ្ធផលការប្រកាស ២០១០ របស់ក្រុមប្រឹក្សាភិបាលក្រុង ភ្នំពេញ ២០១០
 ៨.៧.២០១០ របស់ក្រុមប្រឹក្សាភិបាលក្រុង ភ្នំពេញ ២០១០
 - ប្រកាសកំណត់ដីដែលមានផ្ទៃ ៣១ ទីតាំង ប្រវែង ៣៦ បង្ហាញពីដី
 - ប្រកាសកំណត់ដីដែលមានផ្ទៃ ២៤ ទីតាំង ៨២៨ គ.ម
 - ប្រកាសកំណត់ដីដែលមានផ្ទៃ ៨២ បង្ហាញពីដី

ក្នុងកំណត់ការប្រកាស ២០១០ រដ្ឋធានាការប្រកាស ២០១០ របស់ក្រុមប្រឹក្សាភិបាលក្រុង ភ្នំពេញ ២០១០
 រដ្ឋធានាការប្រកាស ២០១០ របស់ក្រុមប្រឹក្សាភិបាលក្រុង ភ្នំពេញ ២០១០

Scale 1:85 000
 Map Projection UTM ; Datum Indian 1960

■ ផ្ទៃក្រសែដីដែលប្រកាសកំណត់ដីក្នុងឆ្នាំ២០០៨ មានផ្ទៃ ៨២ ហិកតា
 ■ ផ្ទៃក្រសែដីដែលប្រកាសកំណត់ដីក្នុងឆ្នាំ២០១០ មានផ្ទៃ ៣១ ហិកតា

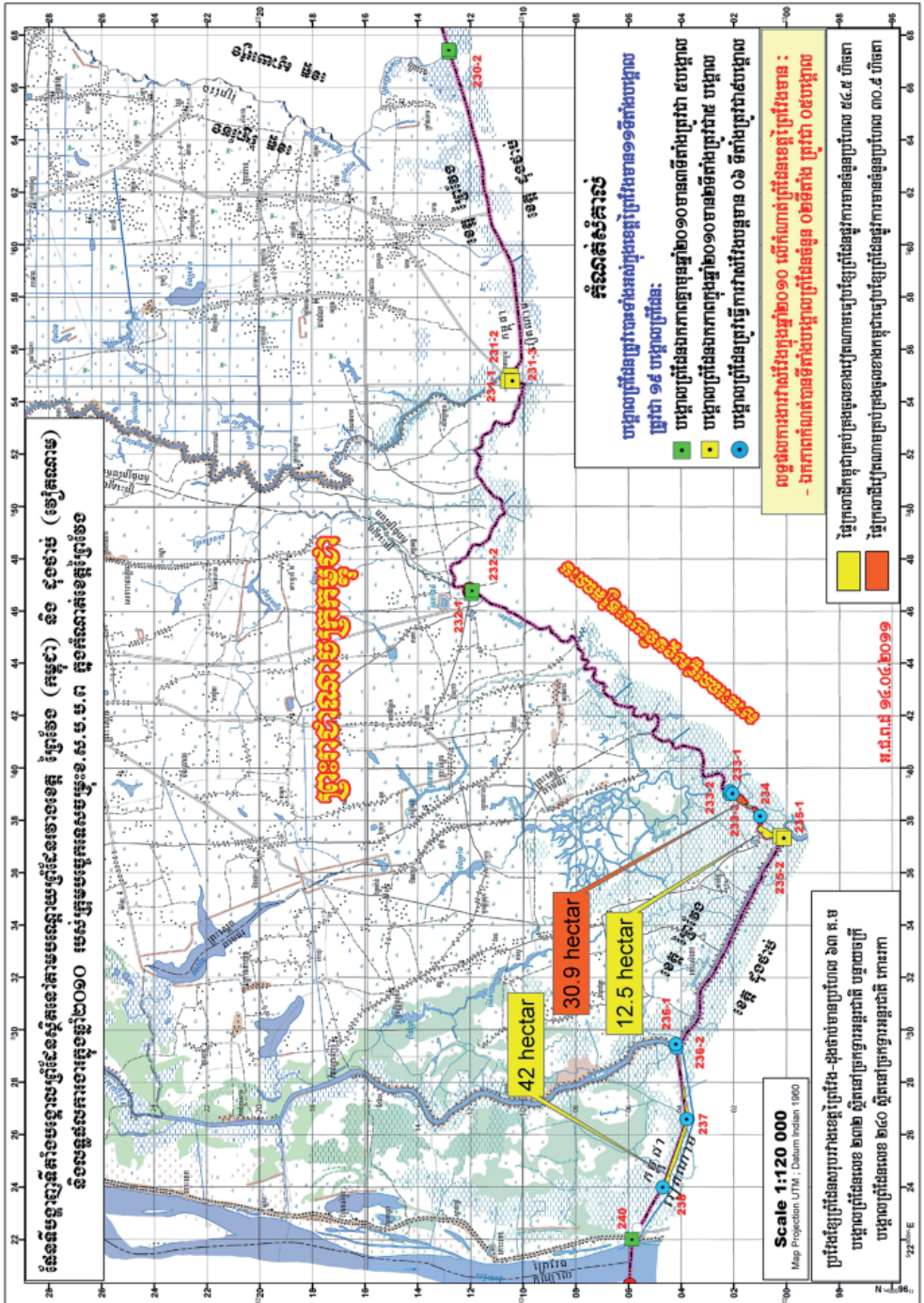

**ព្រះករុណាព្រះបាទសម្តេច
ព្រះនរោត្តម សីហនុ
ព្រះមហាក្សត្រ នៃព្រះរាជាណាចក្រកម្ពុជា**

ឯកឧត្តម ឆាំ វ៉ាន់ដុច ជាទីស្រឡាញ់រវាងអោនឌីខ្ពង់ខ្ពស់បំផុត

ខ្ញុំមានបីតិសោមនស្សរិករាយ និងមហាកិត្តិយសប្រកបដោយមនោសញ្ចេតនានិករ
រញ្ជក និងធ្វើព្រះរាជសារលិខិតមួយនេះ ដើម្បីជម្រាបសួរសុខទុក្ខឯកឧត្តមដែលជាមហាមិត្ត
ដ៏ឧត្តុង្គឧត្តមរបស់ខ្ញុំ ក៏ដូចជារបស់ប្រជាជនកម្ពុជាគ្រប់រូប ។

ក្នុងឱកាសដ៏កម្រនេះ ខ្ញុំសូមសម្តែងនូវមហាករុណាទិកុណាដ៏ជ្រាលជ្រៅ ចំពោះ
មនោសញ្ចេតនាមិត្តភាពដ៏ស្មោះស្ម័គ្រ និងសាមគ្គីភាព ដែលឯកឧត្តមតែងបានផ្តល់ចំពោះរូប
ខ្ញុំក៏ ដូចជាចំពោះប្រជាជនកម្ពុជាក្នុងរយៈកាលកន្លងមក ដែលយើងនិងប្រជាជនយើងទាំងពីរ
តែងតែរួបរួមគ្នាម្នាងគ្នាជួយគ្នាទៅវិញទៅមក ប្រកៀកស្មោះគ្នាស្ម័គ្រដោះប្រទេសជាតិពីសង្គ្រាម
រួម រហូតបានជោគជ័យរៀងរាល់ខ្លួនដល់សព្វថ្ងៃនេះ ។ សន្តិសិទ្ធិកំពូលប្រជាជនឥណ្ឌូចិននៅ
ទីក្រុងភ្នំពេញ ថ្ងៃទី ០១ ខែ មីនា ឆ្នាំ១៩៦៥ និងទីក្រុងកងតុង ថ្ងៃទី ២៥ ខែ មេសា
ឆ្នាំ១៩៧០ ការចរចារវាងខ្ញុំ និងឯកឧត្តមផ្ទាល់នៅទីក្រុងប៉េកាំងឆ្នាំ ១៩៦៤ និងការជួប
គ្នាជាបន្តបន្ទាប់មកទៀត ក៏ដូចជាសេចក្តីផ្តើមការណ៍របស់រណសិរ្សជាតិរដោះរៀតណាម
ខាងត្បូង និងសេចក្តីផ្តើមការណ៍របស់រដ្ឋាភិបាលសាធារណរដ្ឋប្រជាធិបតេយ្យរៀតណាម
ដែលឯកឧត្តមជាប្រមុខ នាឆ្នាំ១៩៦៧ សុទ្ធតែបានបញ្ជាក់ពីចំណងមិត្តភាព យុទ្ធសាមគ្គីភាព
ព្រមទាំងការទទួលស្គាល់ព្រំដែនបច្ចុប្បន្នរបស់កម្ពុជា និងគោរពអធិបតេយ្យ បូរណភាពទឹកដី

គ្នាទៅវិញទៅមក ។ រាល់ប្រសាសន៍ប្រកបដោយខ្លឹមសាររបស់ឯកឧត្តម ក្នុងឱកាសជួប
ប្រាស្រ័យជាមួយខ្ញុំកន្លងមកតែងតែធ្វើឱ្យខ្ញុំមានទំនុកចិត្ត និងការកក់ក្តៅជានិច្ចចំពោះ
ដំណោះស្រាយនានា ដែលទាក់ទងទៅនឹងផលប្រយោជន៍របស់ប្រទេសយើងទាំងពីរ ដែលជា
អ្នកភូមិផងរបងជាមួយគ្នាដ៏ល្អ និងស្មោះត្រង់ ។

ឯកឧត្តមជាអ្នកធ្លាប់សិក្សាស្រាវជ្រាវយ៉ាងច្បាស់លាស់ ពីប្រវត្តិសាស្ត្រជូរចត់របស់
ប្រទេសកម្ពុជាយើងខ្ញុំ ហើយឯកឧត្តមបានក្លាយទៅជាវិវជនមួយរូប ដែលបានខិតខំ
ពង្រីកពង្រឹង មិត្តភាព យុទ្ធសាស្ត្រភាពជាមួយប្រទេសទាំងបី នៅក្នុងជ្រោយឥណ្ឌូចិនយើង
នេះ តស៊ូរំដោះប្រទេសជាតិបានជោគជ័យជាស្ថាពរ ហើយកំពុងកសាងប្រទេសតាម
វិទ្យាសាស្ត្របច្ចេកទេសទំនើបថ្មីដើម្បីឈានទៅរកវឌ្ឍនភាព និងសុភមង្គល ឯកឧត្តមគង់
យល់ច្បាស់ អំពីភាពចាំបាច់ដែលប្រទេសយើងទាំងពីរត្រូវមានខ្សែព្រំដែនមួយសមភាព
យុត្តិធម៌ និងមានផលប្រយោជន៍ទាំងសងខាង ។ ជំហរនេះហើយដែលខ្ញុំសង្កេតឃើញថា
អ្នកដឹកនាំរដ្ឋាភិបាលយើងទាំងពីរកំពុងយកចិត្តទុកដាក់ចរចរកដំណោះស្រាយបញ្ហាព្រំដែន
ដើម្បីកសាងខ្សែព្រំដែនមួយឱ្យក្លាយទៅជាខ្សែព្រំដែនសន្តិភាព សន្តិសុខ-ស្ថិរភាព-មិត្តភាព
និងសហប្រតិបត្តិការ ។ ឆ្លៀតឱកាសនេះដែរ ខ្ញុំក៏សូមកោតសរសើរ និងគាំទ្រដោយស្មោះ
ចំពោះជំហរដ៏ម៉ឺងម៉ាត់ ប្រកបដោយសុឆន្ទៈរបស់ឯកឧត្តមអគ្គលេខាធិការគណបក្សកុម្មុយ-
នីស្តវៀតណាម **ឡេ ខា កៀវ** ក្នុងឱកាសទស្សនកិច្ចនៅកម្ពុជាថ្មីៗនេះ ដែលចង់ឱ្យបញ្ហា
ព្រំដែននៃប្រទេសយើងទាំងពីរត្រូវបានដោះស្រាយចប់មុនដំណាច់ឆ្នាំ ២០០០ នេះ ។

ក៏ប៉ុន្តែក្នុងដំណើរការចរចានានា ដើម្បីកំណត់ព្រំដែនសមុទ្រនៃប្រទេសយើងទាំងពីរ
នោះ ខ្ញុំបានទទួលរបាយការណ៍ថា នៅមានការខ្វែងគំនិតគ្នានៅឡើយដែលចាំបាច់ខ្ញុំយល់ថា
មានតែឯកឧត្តមដែលជាមហាមិត្តរបស់ខ្ញុំទេ ដែលលោកមានការយោគយល់បញ្ហា ហើយ
អាចជួយតម្រង់ទិសឱ្យគណៈកម្មការចម្រុះកិច្ចការព្រំដែនប្រទេសយើងទាំងពីរ មានពន្លឺក្នុង

ការស្វែងរកដំណោះស្រាយមួយសមហេតុសមផល ស្របតាមផលប្រយោជន៍របស់ប្រជាជន
យើងទាំងពីរ ។

ឯកឧត្តម ជាទីរាប់អានដ៏ខ្ពង់ខ្ពស់បំផុត

ក្នុងប្រវត្តិសាស្ត្រកម្ពុជា ទឹកដីកម្ពុជាក្រោមទាំងមូលបានបាត់បង់រួចទៅហើយ
បន្ទាប់មកកោះត្រល់ដែលរៀតណាមឱ្យឈ្មោះថា ហ្វឺ កុក និងកោះមួយចំនួនដែលស្ថិតនៅ
ខាងត្បូងខ្សែបន្ទាត់ ប្រើរិយេ ក៏បន្តបាត់ទៀតដោយសារសារាធរបស់លោកអគ្គទេសាភិបាល
បារាំងថ្ងៃទី ៣១ ខែ មករា ឆ្នាំ ១៩៣៩ ។ ម្យ៉ាងវិញទៀត កាលពីឆ្នាំ ១៩៦៤ រាជរដ្ឋាភិបាល
កម្ពុជាពេលនោះ បានយកផែនទីមួយដែលបោះពុម្ពដោយក្រុមភូមិសាស្ត្រកម្ពុជា ផ្អែកតាម
ផែនទីបារាំងរបស់ Service Hydrographique ខ្នាត ១/៣០០.០០០ ភ្ជាប់ជាមួយផែនទីដី
គោកទៅឱ្យអន្តរជាតិទទួលស្គាល់ និងបានតម្កល់ទុកនៅអង្គការសហប្រជាជាតិនោះ គឺយើង
បានត្រល់ខ្សែប្រើរិយេ ជាព្រំដែនសមុទ្រជាមួយរៀតណាមផងដែរ ។ ផែនទី និងឯកសារទាំង
អស់នោះហើយ ដែលអតីតរាជរដ្ឋាភិបាលរបស់ខ្ញុំ អតីតរាជរដ្ឋាភិបាលសាធារណរដ្ឋ
ប្រជាមានិតកម្ពុជា រដ្ឋកម្ពុជា និងរាជរដ្ឋាភិបាលកម្ពុជាបច្ចុប្បន្ន កំណត់ថាជាព្រំដែនបច្ចុប្បន្ន
របស់កម្ពុជា។ ដូច្នេះហើយ ខ្ញុំយល់ឃើញថា សម័យកាលបច្ចុប្បន្ននេះ ដែលសកលលោក
ទាំងមូលកំពុង ស្វែងរកការសម្របសម្រួលអំពីព្រំដែន យើងគួរយកខ្សែប្រើរិយេនេះ ដើម្បី
ខ័ណ្ឌព្រំសីមា ដែនសមុទ្ររបស់ប្រទេសយើងទាំងពីរ ដើម្បីទុកឱ្យកូនចៅយើងជំនាន់
ក្រោយទទួលបាននូវមរតកមួយដ៏ច្បាស់លាស់សម្រាប់ការគ្រប់គ្រង និងអភិវឌ្ឍន៍ប្រទេស
រៀងៗខ្លួន ។

ជាទីបញ្ចប់ ខ្ញុំសូមសម្តែងនូវក្តីសង្ឃឹមជឿជាក់ថា ប្រទេសយើងទាំងពីរនឹងបន្ត
អនុវត្តគំរូវិវាទរវាងប្រទេស យុទ្ធនារីយើង ដើម្បីរក្សាមិត្តភាព សាមគ្គីភាព សហប្រតិ-
បត្តិការដ៏យូរលង់រវាងប្រជាជន និងប្រជាជាតិយើងទាំងពីរ ខិតខំកសាងខ្សែព្រំដែនគោក

និងសមុទ្រឱ្យបានទៅជាខ្សែច្រំដែនមួយសន្តិភាព សន្តិសុខ ស្ថិរភាព មិត្តភាព និងសហប្រតិបត្តិការឱ្យបានមុនឆ្នាំ ២០០០ ស្របតាមបំណងប្រាថ្នារបស់ប្រជាជនយើងទាំងពីរ ។

សូមឯកឧត្តមទទួលនូវការនឹករលឹក និងការរាប់អានប្រកបដោយមនោសញ្ចេតនាជាភាគរដ្ឋឯកសំបុត្រពីខ្ញុំ ។

ធ្វើនៅព្រះបរមរាជវាំង រាជធានីភ្នំពេញ ថ្ងៃទី ២៧ ខែ កញ្ញា ឆ្នាំ ១៩៩៩

ព្រះហស្តលេខា

នរោត្តម សីហនុ

របៀបសម្រាប់ប្រើប្រាស់ និង ការថែទាំ (លក្ខណៈទូទៅ)



រូបភាព បណ្តាសាស្ត្រដែលប្រតិបត្តិ B លើសេវាប្រតិបត្តិ (កំពង់ចាម)



ប្រភព បណ្តាញព័ត៌មានប្រភេទ C ឈ្មោះទ្រូងកំបស់ និង ទេវតំបន់លិចនីក

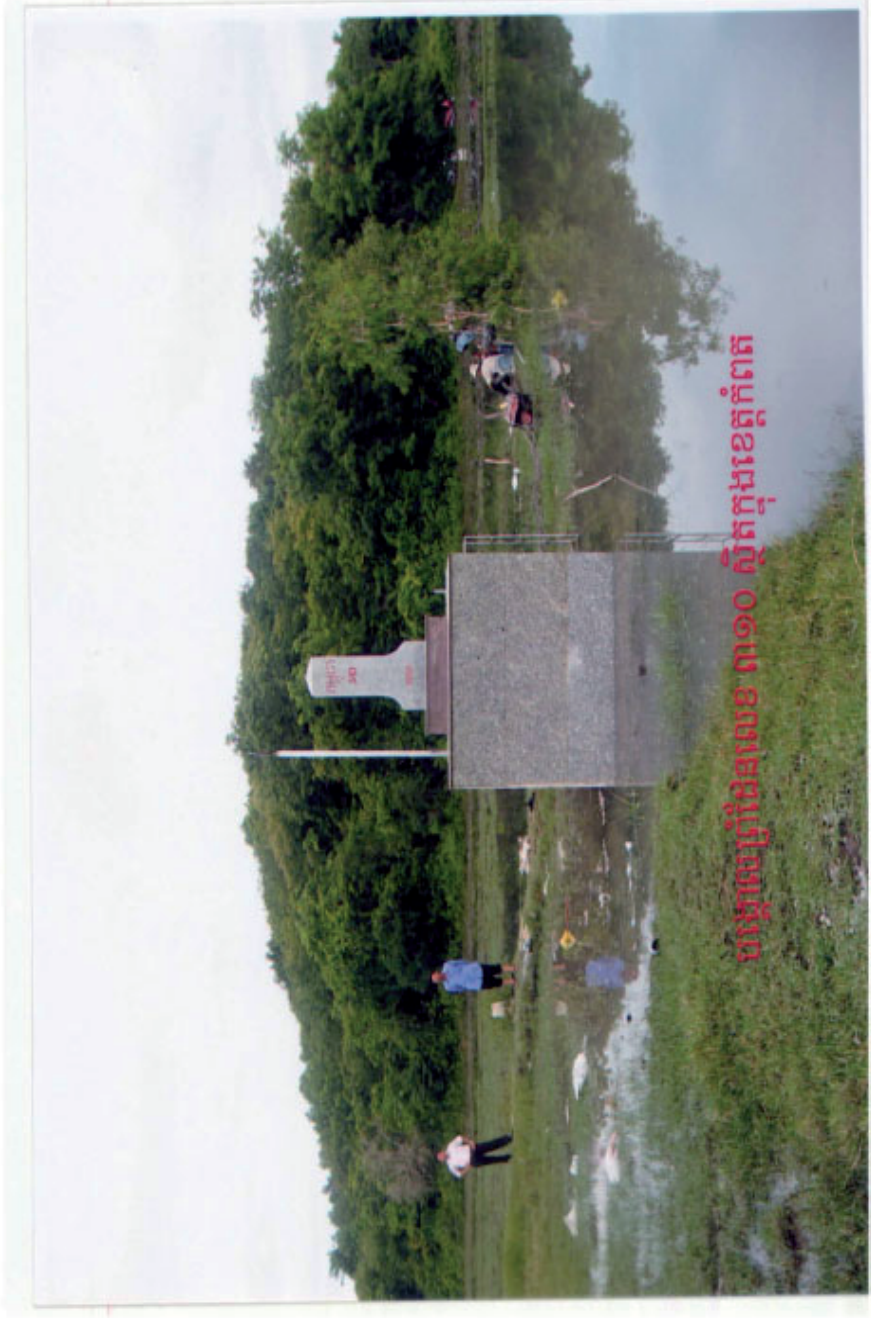

បញ្ហានៃព្រំដែនរលខ សុទ្យ (០) នៅព្រំដែន ៣ ប្រទេសកម្ពុជា-ឡាវ-ថៃក្នុងតំបន់

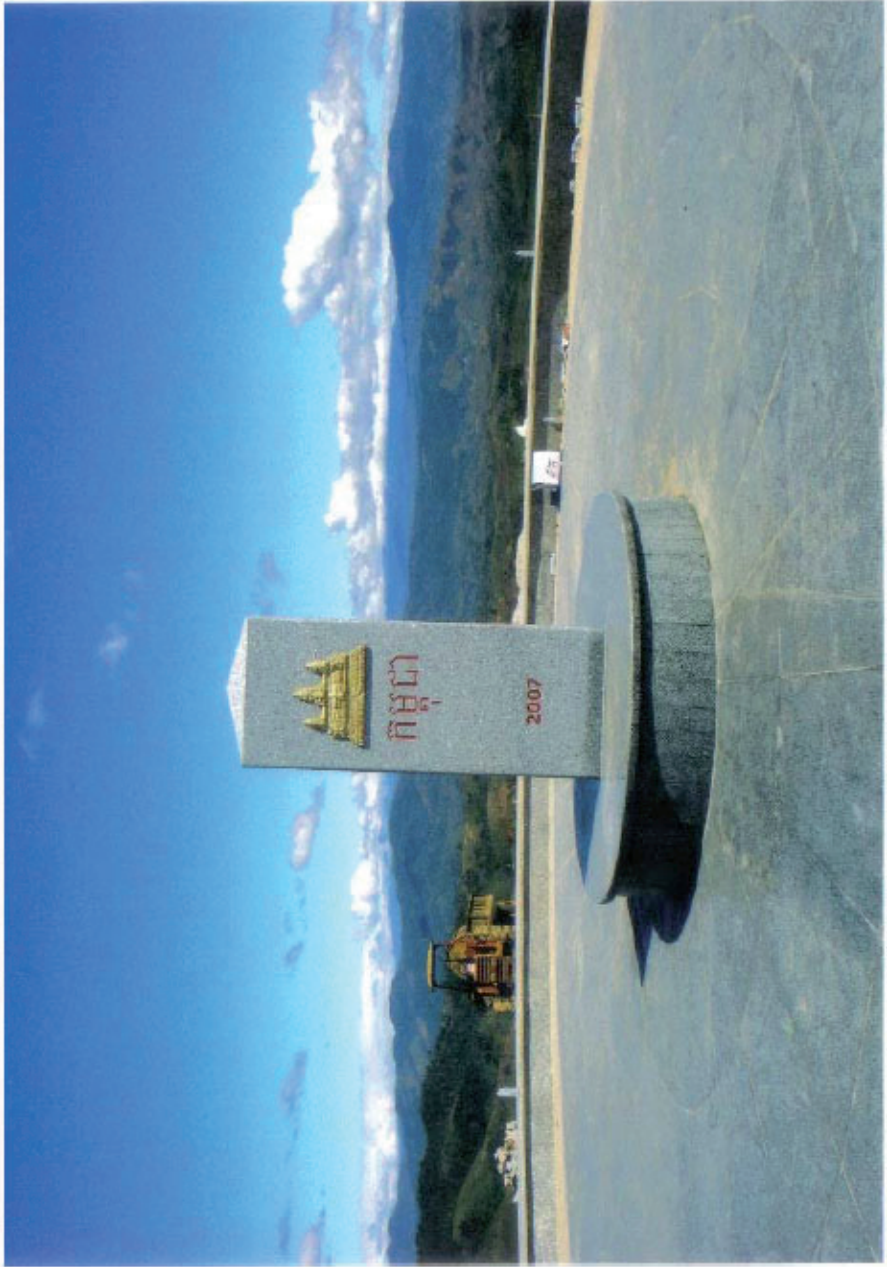

ចងក្រងដោយ

ខុទ្ទកាល័យសម្តេចអគ្គមហាសេនាបតីតេជោ និង លេខាធិការដ្ឋាន
អចិន្ត្រៃយ៍នៃអាជ្ញាធរជាតិទទួលបន្ទុកកិច្ចការព្រំដែន
សីហា ២០១២